REPOBLIKAN'I MADAGASIKARA
Fitiavana - Tanindrazana - Fandrosoana

JIRAMA

JIRO SY RANO MALAGASY

LEAD

PROJET DE DEVELOPPEMENT DE L'ACCES A L'ELECTRICITE AU MOINDRE COÛT







PLAN D'ACTION DE REINSTALLATION ABREGE

(PARa)

EXTENSION ET RENFORCEMENT DE RESEAU ELECTRIQUE (PERIURBAIN ET RURAL)

(ACTIVITÉS DE LA SOUS-COMPOSANTE 1b)

Direction Principale Région Antananarivo

(DPRA)

RAPPORT FINAL

CEExI
Cabinet d'Etudes Environnementales et d'Expertise Industrielle
Lot IIR196ter – Betongolo. Antananarivo (101)
Tel : 034 01 725 49 / 032 02 695 62 / 033 11 549 75
Email : ceexi@ceexi.mg / zola.sdm@moov.mg
Website : www.ceexi.mg

DONNEES DE BASE SUR LE P.A.R.a

Tableau 1 : Matrice des données de base sur le P.A.R.a

No	Aspect	Donnees de base
1	Localisation du projet	DPRA
2	Régions concernées	5 régions: Alaotra Mangoro, Analamanga, Bongolava, Itasy, Vakinankaratra
3	Districts concernés	10: Ambatondrazaka, Moramanga, Ankazobe, Manjakandriana, Tsiroanomandidy, Arivonimamo, Andramasina, Miarinarivo, Ambatolampy, Ambohidratrimo
4	Communes concernées	16 : Moramanga, Ampitatsimo, Fihaonana, Manjakandriana, Tsiroanomandidy Ville, Ambatomirahavavy, Imerintsiatosika, Andramasina, Andilanatoby, Manakambahiny Ouest, Mahitsy, Iarinarivo, Analavory, Alatsinainikely, Miarinarivo II et Manjakatompo.
5	Nombre fokontany concernés	31
6	Activités du sous-projet donnant lieu à réinstallation	- *AEE Ambonivohitra Ambatondrazaka*, Région Alaotra Mangoro, Préfecture Ambatondrazaka, Commune Ampitatsimo. - *AEE Marinjina*, Région Analamanga, District Ambohidratrimo, Commune Mahitsy. - *AEE Ambatofamamba*, Région Analamanga, District Ambohidratrimo, Commune Mahitsy. - *AEE Village Ambohidray Bejofo*, Région Analamanga, District Ambohidratrimo, Commune Mahitsy. - *AEE Village Ambohimanandray II*, Région Analamanga, District Ambohidratrimo, Commune Iarinarivo. - *AEE Village Antanibe Manjakandriana*, Région Analamanga, District Manjakandriana, Commune Manjakandriana. - *AEE Imerimanjaka Ambatomirahavavy*, Région Itasy, District Arivonimamo, Commune Ambatomirahavavy. - *AEE Village Ampanomaro*, Région Itasy, Préfecture Miarinarivo, Commune Miarinarivo II. - *Raccordement Sakay RI et AEE du village Mahasolo*, Région Itasy, Préfecture Miarinarivo, Commune Analavory et Alatsinainikely. - *AEE Ambohiborona Ambatomirahavavy*, Région Itasy, District Arivonimamo, Commune Ambatomirahavavy. - *AEE Antanimarina Ambatomirahavavy*, Région Itasy, District Arivonimamo, Commune Ambatomirahavavy. - *AEE Village Ambohimanarivo*, Région Itasy, District Arivonimamo, Commune Imerintsiatosika.

<table>
<tr><th>No</th><th>Aspect</th><th>Donnees de base</th></tr>
<tr><td></td><td></td><td>- AEE Village Ampangabe, Région Itasy, District Arivonimamo, Commune Imerintsiatosika.
- AEE Sabotsy Namatoana, Région Vakinankaratra, District Ambatolampy, Commune Manjakatompo.
- AEE Ambodivato Andramasina, Région Vakinankaratra, Distrit et Commune Andramasina.
- AEE du village Ambohiboatavo, Région Alaotra Mangoro, District Ambatondrazaka, Commune Ampitatsimo.
- AEE Ambonivohitra Ambatondrazaka, Région Alaotra Mangoro, District Ambatondrazaka, Commune Ampitatsimo,
- AEE Vodiala Manakambahiny Ambatondrazaka, Région Alaotra Mangoro, District Ambatondrazaka, Communes Andilanatoby et Manakambahiny.
- Renforcement et Extension ligne BT au poste 10 vers Ambatolampy, Région Alaotra Mangoro, District et Commune Moramanga.
- AEE Village Fihaonana, Région Analamanga, District Ankazobe, Commune Fihaonana.
- AEE Village d'Antsapanimahazo, Région Bongolava, District Tsiroanomandidy, Commune Tsiroanomandidy Ville.
- AEE Village Andavabiby, Région Itasy, District Arivonimamo, Commune Ambatomirahavavy.
- AEE village Miakadaza Région Itasy, District Arivonimamo, Commune Imeritsiatosika.
- CNP Labrousse GALANA, Région Itasy, District Arivonimamo, Commune Imerintsiatosika.
- CNP village Amparihy, Région Itasy, District Arivonimamo, Commune Imerintsiatosika.</td></tr>
<tr><td>7</td><td>Dates limite d'éligibilité</td><td>
<table>
<tr><th>Date</th><th>Commune</th></tr>
<tr><td>19 avril 2022</td><td>Manjakandriana</td></tr>
<tr><td>22 avril 2022</td><td>Ampitatsimo</td></tr>
<tr><td>26 avril 2022</td><td>Moramanga</td></tr>
<tr><td>9 mai 2022</td><td>Imerintsiatosika</td></tr>
<tr><td>9 mai 2022</td><td>Tsiroanomandidy</td></tr>
<tr><td>11 mai 2022</td><td>Manjakatompo</td></tr>
<tr><td>12 mai 2022</td><td>Miarinarivo II</td></tr>
<tr><td>13 mai 2022</td><td>Ambatomirahavavy</td></tr>
<tr><td>14 mai 2022</td><td>Andramasina</td></tr>
<tr><td>23 mai 2022</td><td>Fihaonana</td></tr>
<tr><td>23 mai 2022</td><td>Mahitsy</td></tr>
<tr><td>1 juillet 2022</td><td>Andilanatoby</td></tr>
<tr><td>2 juillet 2022</td><td>Manambahiny Ouest</td></tr>
<tr><td>4 juillet 2022</td><td>Iarinarivo</td></tr>
</table>
</td></tr>
</table>

No	Aspect	Donnees de base		
			3 juillet 2022	Alatsinaikely
			3 juillet 2022	Analavory
8	Nombre total de PAPs recensées	222		
9	Nombre de PAPs recensées et enquêtées	167		
10	Nombre PAPs absentes et non enquêtées	55		
11	Nombre de personnes vulnérables	106		
12	Budget du P.A.R.a	128 825 735 MGA (30,806USD) dont 86 865 735 MGA payable par l'Etat malagasy et 41 960 000 MGA payables sur le crédit		
13	Nombre de personnes dans les ménages affectés enquêtés	784		
14	Nombre de personnes à déplacer physiquement	0		
15	Nombre de personnes ayant des zones de cultures / rizières impactées	70 (76 m^2 de surface totale impactée) (111 personnes ont offert chacune une parcelle de 1m^2 pour l'emplacement des poteaux)		
16	Nombre de case à démolir	01		
17	Nombre de ménages ayant de pertes d'arbres	0		
18	Nombre de marchands devrant suspendre temporairement leurs activités	151		
19	Nombre de marchands à déplacer à côté, sans frais supplémentaire	29		
20	Nombre d'activités commerciales qui ne peuvent plus continuer	0		

SOMMAIRE

DONNEES DE BASE SUR LE P.A.R.A I
SIGLES ET ABREVIATIONS IX
RESUME ..... - 1 -
SUMMARY ..... - 25 -
I. INTRODUCTION 1
II. DESCRIPTION ET LOCALISATION DU SOUS-PROJET 6
II.1 DESCRIPTION GENERALE DE LA SOUS-COMPOSANTE B DU PROJET 6
II.1.1 Renforcement et extension du réseau BT 6
II.1.2 Augmentation de puissance et renforcement et extension du réseau BT 7
II.1.3 Soulagement poste 7
II.1.4 Passage ligne principale / Ligne MT / SWER / réseau monophasé / en triphasé 7
II.1.5 Passage réseau monophasé en triphasé et extension de la ligne BT 7
II.1.6 Création d'un nouveau poste de transformation électrique (CNP) 7
II.1.7 Alimentation en Energie Electrique (AEE) 7
II.1.8 Passage SWER en triphasé et alimentation en énergie électrique 7
II.1.9 Raccordement Analavory et Ankadinondry Sakay 8
II.2 LOCALISATION DU PROJET 8
III. IMPACTS POTENTIELS DU PROJET ET MESURES DE MINIMISATION 24
III.1 ACTIVITES DU PROJET DONNANT LIEU A LA REINSTALLATION ET IMPACTS 24
III.2 MESURES DE MINIMISATION DES PERSONNES AFFECTEES 40
IV.1.1 Constitution 42
IV.1.2 Loi fixant le régime juridique de la propriété foncière privée non titrée 42
IV.1.3 Domaine privé de l'État, des Collectivités décentralisées et des personnes morales de Droit public 43
IV.1.4 Loi sur le domaine public 44
IV.1.5 Loi fixant les principes régissant les statuts de terres 44
IV.1.6 Textes régissant l'expropriation pour cause d'utilité publique 44
IV.4 ANALYSE COMPARATIVE DU CADRE JURIDIQUE NATIONAL ET DES EXIGENCES DE LA PO4.12 DE LA BANQUE MONDIALE 47
V. RECENSEMENT DES PERSONNES AFFECTEES ET ETUDES SOCIO-ECONOMIQUES 50
V.1 RECENSEMENT ET IDENTIFICATION DES PERSONNES AFFECTEES ET DE LEURS BIENS TOUCHES 50
V.2 CARACTERISTIQUES SOCIO-ECONOMIQUES DES MENAGES AFFECTES IDENTIFIEES 51
V.2.1 Âge et sexe des chefs de ménage 51
V.2.2 Situation matrimoniale des chefs de ménage 52

V.2.3 Niveau d'éducation des chefs de ménage 52
V.2.4 Qualité de vie des ménages affectés 52
V.2.5 Sources de revenu des ménages affectés 52
V.2.6 Analyse de vulnérabilité 53
VI. CADRE INSTITUTIONNEL POUR LA MISE EN ŒUVRE DU P.A.R.A 56
VI.1 STRUCTURE GENERALE 56
VI.2 FONCTIONNEMENT 56
VI.2.1 Unité d'exécution du PARa(UEP) 56
VI.2.2 Comité de règlement des litiges (CRL) 56
VI.2.3 Budget de fonctionnement des comités 57
VI.3 RENFORCEMENT DE CAPACITES POUR LA MISE EN ŒUVRE DU P.A.R.A 57
VII. ELIGIBILITE 59
VII.1 CRITERES D'ELIGIBILITE 59
VII.2 DATE D'ELIGIBILITE 59
VIII. EVALUATION DES PERTES ET INDEMNISATION 61
VIII.1 CALCUL DU MONTANT DE COMPENSATION POUR LA PERTE D'UNE PARCELLE DE TERRAINS DE CULTURES 61
VIII.2 CALCUL DU MONTANT DE COMPENSATION POUR LA PERTE TEMPORAIRE DE SOURCES DE REVENUS 61
VIII.3 CALCUL DU MONTANT DE COMPENSATION DE LA CASE EN BOIS IMPACTEE 62
VIII.4 CALCUL DU COUT D'AIDE AUX PERSONNES VULNERABLES 63
VIII.5 AUTRE APPUI AUX PAPS 63
VIII.6 CALCUL DU MONTANT DE COMPENSATION DES CULTURES SUSCEPTIBLES D'ETRE TOUCHEES PENDANT LES TRAVAUX 71
IX. MOBILISATION ET PARTICIPATION COMMUNAUTAIRE 76
IX.1 PRINCIPES DE BASE 76
IX.2 CONSULTATIONS ET PARTICIPATIONS PUBLIQUES 76
Ix.2.1 Démarche adoptée 76
ix.2.2 Synthèse des points de vue exprimés lors des différentes rencontres et consultations 79
X. MECANISME DE GESTION DES PLAINTES 81
X.1 GENERALITES 81
X.2 MODALITES DE GESTION DES PLAINTES 82
X.2.1 Schéma de la gestion des plaintes 82
X.2.2 Fonctionnement du mécanisme de gestion des plaintes 83
X.2.3 Réception et enregistrement des plaintes 83
X.3 TRAITEMENT DES PLAINTES 84

X.3.1 Traitement à l'amiable et le recours à l'arbitrage....84
X.3.2 Cas du traitement des plaintes à d'autres niveaux/acteurs du projet....86
X.3.3 Recours au tribunal....86
X.4 SURVEILLANCE ET SUIVI DES PLAINTES....86
XI. SUIVI ET EVALUATION DU P.A.R.A....89
XI.1 SUIVI DE L'EXECUTION DU P.A.R.A....89
XI.2 EVALUATION DU P.A.R....89
XII. CALENDRIER DE MISE EN ŒUVRE DU P.A.R.A....91
XIII. BUDGET ESTIMATIF POUR LA MISE EN ŒUVRE DU P.A.R.A....92
ANNEXES....94

INDEX DES ANNEXES

Annexe 1 : Formulaire de la fiche d'enquêtes socio-économiques.... 95
Annexe 2 : Liste des populations affectées et de leurs biens touchés.... 98
Annexe 3 : Liste des PAPs par type d'impact.... 107
Annexe 4 : Flux de revenu des ménages.... 116
Annexe 5 : Modèle de contenu de registre d'enregistrement de plaintes.... 120
Annexe 6 : PV de consultation publique.... 121
Annexe 7: Attestation de non-occupation.... 223
Annexe 8 : Attestation d'absent par le Chef Fokontany.... 377
Annexe 9: Exemples affichage date éligibilité.... 389
Annexe 10 : Personnes rencontrées.... 393

INDEX DES PHOTOS

Photo 1 : Quelques photos des consultations publiques.... 79

INDEX DES FIGURES

Figure 1 : Carte de localisation générale des actions prévues dans la Direction interrégionale de la JIRAMA DPRA.... 23
Figure 2 : Localisation d'une parcelle de rizière affectée à Ambonivohitra, Ambatondrazaka.... 24
Figure 3 : Localisation d'une portion de terrain affectée à Ankadifotsy, Mahitsy.... 25
Figure 4 : Localisation des portions de terrains affectées à Ambohibao Sud, Mahitsy.... 25
Figure 5 : Localisation des parcelles de rizières affectées à Antandrokomby, Mahitsy.... 26

Figure 6 : Localisation des portions de terrains de cultures affectées à Antanantanana, Iarinarivo 26
Figure 7 : Localisation des parcelles de rizières affectées à Antanibe et Fieferana, Manjakandriana 27
Figure 8 : Localisation des portions de terrains de cultures affectées à Imerimanjaka, Ambatomirahavavy 27
Figure 9 : Localisation des parcelles de rizières affectées à Antsahamaina, Miarinarivo II 28
Figure 10 : Localisation des portions de terrains affectées à Kianjasoa, Analavory 28
Figure 11 : Localisation des portions de terrains affectées à Andranomavo, Analavory 29
Figure 12 : Localisation des portions de terrains affectées à Ambohimandroso, Miarinarivo 29
Figure 13 : Localisation des portions de terrains affectés à Ambatofolaka, Miarinarivo 30
Figure 14 : Localisation des parcelles de rizières affectées à Imerimanjaka, Ambatomirahavavy . 31
Figure 15 : Localisation d'une parcelle de rizière affectée à Mianotsorano, Ambatomirahavavy ... 31
Figure 16 : Localisation des parcelles de rizières affectées à Ambohimanarivo, Imerintsiatosika . 32
Figure 17 : Localisation d'une parcelle de rizière affectée à Ampangabe, Imerintsiatosika 32
Figure 18 : Localisation des portions de terrains affectées à Manjakatompo Firaisana 33
Figure 19 : Localisation des parcelles de rizières affectées à Ankorona, Andramasina 33
Figure 20 : Localisation des activités commerciales perturbées à Ambohiboatavo – Ampitatsimo. 34
Figure 21 : Localisation des activités commerciales perturbées à Ambodinonoka – Andilanatoby 35
Figure 22 : Localisation des activités commerciales perturbées à Andilanatoby – Andilanatoby ... 35
Figure 23 : Localisation des activités commerciales perturbées à Vodiala 36
Figure 24 : Localisation des activités commerciales perturbées au Camp des mariés, Moramanga 36
Figure 25 : Localisation des activités commerciales perturbées à Fihaonana 37
Figure 26 : Localisation des activités commerciales perturbées à Mangarivotra, Tsiroanomandidy 37
Figure 27 : : Localisation des activités commerciales perturbées à Andavabiby, Ambatomirahavavy 38
Figure 28 : Localisation des activités commerciales perturbées à Miakadaza, Arivonimamo 38
Figure 29 : Localisation des activités commerciales perturbées à Labrousse, Imerintsiatosika 39
Figure 30 : Localisation des activités commerciales perturbées à Mamoladahy, Imerintsiatosika. 39
Figure 31 : Localisation du case en bois 40
Figure 32 : Flux de revenus des ménages affectés 53
Figure 33 : Schéma de la gestion des plaintes pour le projet LEAD 82

INDEX DES TABLEAUX

Tableau 1 : Matrice des données de base sur le P.A.R.a i
Tableau 2 : Communes et Fokontany concernés par le sous-projet et les activités prévues 9
Tableau 3: Comparaison entre la législation nationale et les exigences de la PO4.12 de la Banque mondiale 47
Tableau 4 : Nombre de PAPs recensées par centre 51
Tableau 5 : Tranche d'âge des chefs de ménage selon leur sexe 51
Tableau 6 : Situation matrimoniale des chefs de ménage selon leur sexe 52
Tableau 7 : Recapitulation des flux de revenus des ménages affectés 53
Tableau 8 : Budget de fonctionnement des comités pour chaque district 57
Tableau 9 : Plan de renforcement de capacités 58
Tableau 10 : Date limite d'éligibilité dans chaque commune concernée 60
Tableau 11 : Récapitulation du montant total de la perte d'une parcelle de terrains de cultures par fokontany 61
Tableau 12 : Récapitulation du montant total de la perte temporaire de sources de revenus par fokontany 62
Tableau 13 : Coût de remplacement d'une case commerciale 62
Tableau 14 : Coût de compensation de chaque PAP consultée 64
Tableau 15 : Coût de compensation des portions de terrains / rizières affectés pour chaque PAP absente 68
Tableau 16 : Montant prévisionnel de compensation des cultures de riz susceptibles d'être impactées pendant les travaux 72
Tableau 17 : Montant prévisionnel de compensation d'autres cultures susceptibles d'être impactées pendant les travaux 74
Tableau 18 : Date des consultations publiques 77
Tableau 19 : Préoccupations et suggestions issues des différentes rencontres et consultations 80
Tableau 20 : Processus de traitement des plaintes et doléances 88
Tableau 21 : Budget pour le suivi et évaluation 90
Tableau 22: Planning prévisionnel de mise en œuvre du P.A.R.a 91
Tableau 23 : Budget de mise en œuvre du P.A.R.a 92

SIGLES ET ABREVIATIONS

AEE	:	Alimentation en Energie Electrique
AMO	:	Assistance à la Maîtrise d'Ouvrage
BT	:	Basse Tension
CAE	:	Commission Administrative d'Évaluation
CIGP	:	Comité Interrégional de Gestion de Plainte
CIN	:	Carte d'Identité Nationale
CLD	:	Comité Local de Développement
CNGP	:	Comité National de Gestion de Plainte
CNP	:	Création Nouveau Poste
COPIL	:	Comité de Pilotage
CPR	:	Cadre Politique de Réinstallation
CRL	:	Comité de Règlement des Litiges
CSB	:	Centre de Santé de Base
DIR	:	Direction
DPRA	:	Direction Principale de la Région Antananarivo
EP	:	Eclairage Public
EPC	:	Engineering Procurement and Construction
IPVI	:	Impôt sur les Plus-Values Immobilières
JIRAMA	:	Jiro sy Rano Malagasy (Société d'Electricité et d'Eau de Madagascar)
KV	:	Kilovolt
KVA	:	Kilovoltampère
LEAD	:	Least-Cost Electricity Access Development
MEH	:	Ministère de l'Enérgie et des Hydrocarbures
MGP	:	Mécanisme de Gestion des Plaintes
MT	:	Moyenne Tension
NPE	:	Nouvelle Politique de l'Energie
ONG	:	Organisation Non Gouvernementale
PAGOSE	:	Projet d'Amélioration de la Gouvernance et des Opérations dans le Secteur de l'Electricité
PAP		Population Affectée par le Projet
PAR	:	Plan d'Action de Réinstallation
PARa	:	Plan d'Action de Réinstallation abrégé
PO	:	Politique Opérationnelle (Banque Mondiale)
PV	:	Procès-verbal
RIB	:	Relevé d'Identité Bancaire
SLC	:	Structure Locale de Concertation
SMIC	:	Salaire Minimum Interprofessionnel de Croissance
SRC	:	Structure Régionale de Concertation
TdR	:	Termes de Référence
UEP	:	Unité d'Exécution du PAR

RESUME

1. INTRODUCTION

Pour atteindre l'objectif d'accès à l'Energie durable pour tous, le Gouvernement de la République de Madagascar se propose, avec l'appui de la Banque Mondiale, de mettre en place un projet de développement à moindre coût du secteur électricité ou LEAD avec des solutions de réseau et hors réseau qui couvrira le territoire national.

Le Projet LEAD comprend 3 composantes dont JIRAMA sera l'Agence d'exécution de la composante 1 qui concerne l'augmentation du taux d'accès à l'électricité par densification, extension et renforcement de réseaux. Cette composante 1 se compose de 2 sous-composantes suivantes :

- *Sous-composante 1a* : Augmentation du taux d'accès par densification du réseau (urbain et périurbain).
- *Sous-composante 1b* : Augmentation du taux d'accès par extension et renforcement de réseau (périurbain et rural).

La mise en œuvre des activités de la sous-composante 1b relatives à l'extension et au renforcement des réseaux de distribution périurbains et ruraux va occasionner quelques pertes de biens et de revenus pour un certain nombre de personnes implantées à l'intérieur de l'emprise de la ligne de distribution, déclenchant ainsi l'élaboration et la mise en œuvre d'un Plan d'Action de Réinstallation abrégé (P.A.R.a).

C'est dans ce cadre que s'inscrit ce document. Il a été élaboré conformément aux dispositions de la législation nationale et aux exigences de la PO 4.12 de la Banque Mondiale sur la réinstallation de personnes.

2. OBJECTIFS DU PAR

Les objectifs globaux du Plan d'action de réinstallation sont les suivants :

- ✓ Eviter ou minimiser, dans la mesure du possible, la réinstallation involontaire et l'acquisition de terres en étudiant toutes les options réalisables dans la conception du projet ;
- ✓ S'assurer que toutes les personnes affectées soient consultées de manière constructive et avoir la possibilité de participer à tout le processus de réinstallation.
- ✓ Fournir une assistance aux personnes affectées pour leur permettre d'améliorer leurs moyens d'existence et leur niveau de vie, ou, du moins, de les reconstituer.

Pour y arriver, le présent plan de réinstallation garantit que :

- ✓ Toutes les personnes affectées sont informées des options qui leur sont ouvertes et des droits se rattachant à la réinstallation ;
- ✓ Toutes les personnes affectées sont consultées, soumises à des choix et informées des options réalisables aux plans technique et économique ;

- ✓ Toutes les personnes affectées bénéficient d'une compensation effective au coût intégral de remplacement pour les pertes de biens directement attribuables au sous-projet afin d'établir un processus de compensation équitable, transparent, efficace et rassurant ;
- ✓ Une attention particulière sera accordée aux personnes vulnérables.

3. DESCRIPTION DU PROJET

3.1 Localisation

La zone d'influence de la sous-composante 1b du projet LEAD dans la Direction Principale de la Région Antananarivo (DPRA) couvre 226 Fokontany, 53 communes et 11 districts répartis dans 5 régions dont :

- 2 Districts dans la Région Alaotra Mangoro (Ambatondrazaka, Moramanga),
- 4 Districts dans la Région Analamanga (Ambohidratrimo, Andramasina, Ankazobe, Manjakandriana),
- 1 District dans la Région Bongolava (Tsiroanomandidy),
- 3 Districts dans la Région Itasy (Arivonimamo, Miarinarivo, Soavinandriana),
- 1 District dans la Région Vakinankaratra (Ambatolampy)

3.2 Description des activités

Dans le cadre de l'augmentation du taux d'accès par extension et renforcement de réseau électrique (périurbain et rural) dans la Direction Principale de la Région Antananarivo, les activités prévues à être réalisées sont :

I.3.1 Renforcement et extension ligne BT au poste/ Renforcement et extension du réseau BT

Cette activité consiste à renforcer le réseau basse tension. Ceci implique le remplacement des câbles de capacité insuffisante par des câbles de section plus grande avec l'extension d'une ligne BT raccordée à celle existante.

Cette activité est prévue à être réalisée par la JIRAMA dans les Centres Arivonimamo et Soavinandriana.

I.3.2 Augmentation de puissance et Renforcement et Extension réseau BT

L'augmentation de puissance consiste à implanter de nouveaux poteaux en béton et/ou remplacement des poteaux en bois des lignes existantes par des poteaux en béton, de créer un poste de transformation MT/BT et des lignes MT et BT. En outre elle consiste à renforcer et à créer des lignes basse tension. Ceci implique le remplacement des câbles de capacité insuffisante par des câbles de section plus grande avec l'extension d'une ligne BT raccordée à celle existante.

Cette activité est prévue à être réalisée par JIRAMA dans le Centre Arivonimamo.

.

I.3.3 Soulagement poste

Cette activité consiste à soulager un poste par l'installation d'un nouveau transformateur pour renforcer le réseau existant. Pour l'emplacement du nouveau transformateur, le poteau en bois existant sera remplacé par un poteau en béton.

Cette activité est prévue à être réalisée par JIRAMA dans le Centre Arivonimamo.

I.3.4 Passage Ligne principale / Ligne MT / SWER / réseau monophasé en triphasé

Cette activité consiste à modifier une ligne MT monophasées existantes en triphasées par ajout des câbles supplémentaires ou à remplacer le câble existant (Single Wire) par trois câbles nouveaux. De ce fait, les armements, les isolateurs, les supports, les postes transformateurs et les lignes BT pourraient y avoir de modification.

Ces activités sont prévues à être réalisées par JIRAMA dans les Centres Arivonimamo et Imeritsiatosika.

I.3.5 Passage réseau Mono en Tripha et Extension ligne BT

Ces actions consistent à modifié une ligne moyenne tension monophasée existante en triphasées par ajout des câbles supplémentaires ou remplacer le câble existant (Single Wire) par trois câbles nouveaux. De ce fait, les armements, les isolateurs, les supports, les postes transformateurs et les lignes BT pourraient y avoir de modification.

Cette activité est aussi prévue à être réalisée par JIRAMA dans le Centre Imeritsiatosika

I.3.2 Alimentation en énergie électrique (AEE)

Cette activité consiste à étendre la couverture des réseaux électriques dans des nouveaux villages. Elle est prévue à être réalisée à Ambatolampy par la JIRAMA et dans tous les centres d'intervention du prestataire EPC dans la DPRA.

I.3.7 Création de nouveau poste de transformation électrique (CNP)

Cette activité consiste à implanter de nouveaux poteaux en béton et/ou remplacement des poteaux en bois des lignes existantes par des poteaux en béton, de créer un poste de transformation MT/BT et des lignes MT et BT.

Cette activité est prévue à être réalisée par le prestataire EPC dans les Centres Arivonimamo et Imerintsiatosika.

I.3.8 Passage SWER en tripha et Alimentation en énergie électrique (AEE)

Cette activité consiste à remplacer un transformateur monophasé par un autre triphasée plus puissant et le réseau monophasé depuis le point de raccordement en triphasé. Cette activité est suivie aussi de l'approvisionnement d'un ou des villages, en énergie électrique (AEE).

Cette activité est prévue à être réalisée par le prestataire EPC dans le Centre Miarinarivo.

I.3.9 Raccordement Analavory et Ankadinondry Sakay

Cette activité prévue à être réalisée par le prestataire EPC dans le Centre Analavory consiste à raccorder le réseau existant au réseau interconnecté d'Antananarivo.

Les opérations de raccordement nécessitent le levage de poteaux, l'installation du transformateur ainsi que de tous ses accessoires, le tirage de nouvelles lignes et le raccordement avec le réseau existant.

4. ACTIVITES DU SOUS-PROJET DONNANT LIEU A LA REINSTALLATION ET IMPACTS

Les activités prévues pour la mise en œuvre du sous-projet qui engendreront une réinstallation dans la DPRA sont :

(1) L'aménagement d'une surface de 1mx1m pour l'emplacement de poteaux qui requièrent l'acquisition permanente des terrains de cultures / rizières appartenant à des tiers.

- *AEE Ambonivohitra Ambatondrazaka*, Région Alaotra Mangoro, Préfecture Ambatondrazaka, Commune Ampitatsimo, Fokontany Ambonivohitra
- *AEE Marinjina*, Région Analamanga, District Ambohidratrimo, Commune Mahitsy, Fokontany Ankadifotsy
- *AEE Ambatofamamba*, Région Analamanga, District Ambohidratrimo, Commune Mahitsy, Fokontany Ambohibao Sud
- *AEE Village Ambohidray Bejofo*, Région Analamanga, District Ambohidratrimo, Commune Mahitsy, Fokontany Antandrokomby
- *AEE Village Ambohimanandray II*, Région Analamanga, District Ambohidratrimo, Commune Iarinarivo, Fokontany Antanantanana
- *AEE Village Antanibe Manjakandriana*, Région Analamanga, District Manjakandriana, Commune Manjakandriana, Fokontany Fieferana et Antanibe
- *AEE Imerimanjaka Ambatomirahavavy*, Région Itasy, District Arivonimamo, Commune Ambatomirahavavy, Fokontany Imerimanjaka
- *AEE Village Ampanomaro*, Région Itasy, Préfecture Miarinarivo, Commune Miarinarivo II, Fokontany Antsahamaina
- *Raccordement Sakay RI et AEE du village Mahasolo*, Région Itasy, Préfecture Miarinarivo, Commune Analavory, Fokontany Kianjasoa et Andranomavo ; Commune Alatsinainikely, Fokontany Ambohimandroso et Ambatofolaka
- *AEE Ambohiborona Ambatomirahavavy*, Région Itasy, District Arivonimamo, Commune Ambatomirahavavy, Fokontany Imerinkanjaka
- *AEE Antanimarina Ambatomirahavavy*, Région Itasy, District Arivonimamo, Commune Ambatomirahavavy, Fokontany Miankotsorano
- *AEE Village Ambohimanarivo*, Région Itasy, District Arivonimamo, Commune Imerintsiatosika, Fokontany Ambohimanarivo
- *AEE Village Ampangabe*, Région Itasy, District Arivonimamo, Commune Imerintsiatosika, Fokontany Ampangabe
- *AEE Sabotsy Namatoana*, Région Vakinankaratra, District Ambatolampy, Commune Manjakatompo, Fokontany Manjakatompo Firaisana.

- *AEE Ambodivato Andramasina*, Région Vakinankaratra, District et Commune Andramasina, Fokontany Ankorona

(2) Pour raison de sécurité des riverains, les travaux de tirage des lignes, de dépose et de pose de poteaux nécessitent l'arrêt temporaire des activités de commerce situés à l'intérieur de l'emprise des lignes car aucun site de déplacement n'est disponible aux environs de leur emplacement actuel.

- *AEE du village Ambohiboatavo*, Région Alaotra Mangoro, District Ambatondrazaka, Commune Ampitatsimo, Fokontany Ambohiboatavo
- *AEE Ambonivohitra Ambatondrazaka,* Région Alaotra Mangoro, District Ambatondrazaka, Commune Ampitatsimo, Fokontany Ambohiboatavo
- *AEE Vodiala Manakambahiny Ambatondrazaka*, Région Alaotra Mangoro, District Ambatondrazaka, Communes Andilanatoby, Fokontany Ambodinonoka et Andilanatoby, Commune Manakambahiny Ouest, Fokontany Vodiala
- *Renforcement et Extension ligne BT au poste 10 vers Ambatolampy*, Région Alaotra Mangoro, District et Commune Moramanga, Fokontany Camp des mariés
- *AEE Village Fihaonana*, Région Analamanga, District Ankazobe, Commune Fihaonana, Fokontany Fihaonana
- *AEE Village d'Antsapanimahazo*, Région Bongolava, District Tsiroanomandidy, Commune Tsiroanomandidy Ville, Fokontany Mangarivotra
- *AEE Village Andavabiby,* Région Itasy, District Arivonimamo, Commune Ambatomirahavavy, Fokontany Ambatomirahavavy
- *AEE village Miakadaza* Région Itasy, District Arivonimamo, Commune Imerintsiatosika, Fokontany Miakadaza
- *CNP Labrousse GALANA*, Région Itasy, District Arivonimamo, Commune Imerintsiatosika, Fokontany Labrousse
- *CNP village Amparihy*, Région Itasy, District Arivonimamo, Commune Imerintsiatosika, Fokontany Mamoladahy

(3) Le remplacement du câble et du poteau à l'intérieur d'une case commerciale en bois nécessite la demolition de cette dernière.

- *Renforcement et Extension ligne BT au poste 10 vers Ambatolampy*, Région Alaotra Mangoro, District et Commune Moramanga, Fokontany Camp des mariés.

Il est à noter qu'il n'y aura pas de déplacement physique pendant la mise en œuvre du sous-projet.

5. CADRE JURIDIQUE DE LA REINSTALLATION

Se basant sur le Cadre Politique de Réinstallation, le présent PARa a été élaboré conformément aux dispositions juridiques nationales et aux objectifs globaux de la Politique Opérationnelle PO 4.12 de la Banque Mondiale sur la réinstallation involontaire.

6. IDENTIFICATION DES PERSONNES AFFECTEES ET DE LEURS BIENS TOUCHES

On distingue trois catégories de personnes affectées consultées, selon les activités du projet qui engendreront la réinstallation :

(i) Personnes ayant des terrains affectés par la mise en place de poteaux. Elles sont au nombre de 70 dont 15 seulement ont été identifiées et enquêtées : 04 dans le Centre de Manjakandriana, 07 dans le Centre d'Arivonimamo et 04 dans le Centre d'Ambatolampy affectés par la mise en place de poteaux.

Les 55 restantes étant absentes et n'ont pas pu être enquêtées dont 10 dans le Centre de Mahitsy, 02 dans le Centre d'Imerintsiatosika, 02 dans le Centre de Miarinarivo, 34 dans le Centre d'Analavory, 04 dans le Centre d'Ambatolampy, 02 dans le centre Manjakandriana et 01 dans le Centre Ambatondrazaka. *(Liste des absents en Annexe)*

Il est à noter que 111 autres ménages ayant des parcelles de terrains affectées par la mise en place des poteaux ont offert volontairement ces parcelles de terrains pour la mise en œuvre des activités du sous-projet envisagé *(liste et accords dans les annexes non publiables).*

(ii) Personnes ayant des sources de revenu perturbées temporairement durant les travaux. Elles sont au nombre de 152 dont 46 localisés à d'Ambatondrazaka, 02 à Moramanga, 10 à Mahitsy, 30 dans à Tsiroanomandidy et 64 à Imerintsiatosika.

(iii) Une Personne ayant une case commerciale en bois à démolir lors du remplacement de câbles et du poteau. Elle est localisée à Moramanga.

A noter qu'un ménage a deux catégories de biens affectés. Ainsi, au total, 222 populations seront affectées par la mise en œuvre des activités relatives à la sous-composante 1b du Projet LEAD dans la DPRA.

Dans le cadre de cette étude, parmi les PAPs identifiées, il y en a qui sont vulnérables. Il s'agit :

- Des femmes chefs de ménage
- Des personnes âgées (≥ 60 ans)
- Des ménages de grande taille (≥ 5 personnes)
- Des personnes ayant un revenu inférieur au SMIC[1]
- Des chefs de famille illettrés.

Ainsi, du fait de leur âge et de leurs statuts social et économique, 106 personnes affectées appartiennent aux groupes vulnérables.

7. CADRE INSTITUTIONNEL DE LA MISE EN ŒUVRE DU PAR

Selon le CPR du Projet LEAD, la mise en œuvre d'un Plan de réinstallation exige la mise en place d'une organisation, la plus simple possible mais efficace, appelée à assurer la coordination et la cohérence de l'ensemble des activités de réinstallation, centraliser les flux d'information et réaliser le suivi et évaluation.

[1] *SMIC à Madagascar est de 3 000 000 Ar/an depuis 2022*

Pour le sous-projet considéré, étant donné qu'il ne s'agisse que de quelques personnes affectées seulement, le cadre organisationnel va être réduit et le Comité de Pilotage pourrait être joué directement par l'Unité de Gestion et d'Exécution.

Cette structure organisationnelle pour la mise en œuvre du PARa comprendra donc :

- une Unité d'exécution du PARa dont le paiement de compensation
- un Comité de règlement des litiges.

Ainsi, dans chaque district concerné, à savoir, Ambatondrazaka, Moramanga, Andramasina, Ankazobe, Manjakandriana, Tsiroanomandidy, Arivonimamo, Miarinarivo, Ambohidratrimo et Ambatolampy, l'exécution du PARa considéré est confiée à ces 2 entités, chacune en ce qui la concerne selon les dispositions du CPR.

8. ELIGIBILITE

Le plan d'action de réinstallation s'applique à toutes les personnes affectées, quel que soit leur statut, ou qu'elles aient ou non des titres formels ou des droits légaux, du moment qu'elles occupaient les lieux avant la date limite d'éligibilité.

La date limite d'éligibilité correspond à la date de début du recensement des personnes affectées et de leurs biens affectés dans la zone d'étude (PO4.12, par. 16 et CPR). Cette date correspond à la date butoir pour l'admissibilité aux aides à la réinstallation. Ainsi, au-delà de cette date, toute nouvelle occupation ne peut plus faire l'objet de considération dans le cadre de ce plan et par conséquent, ne peut plus faire l'objet d'une quelconque indemnisation / compensation.

La date limite d'éligibilité dans chaque commune concernée se trouve dans le tableau qui suit :

Tableau A : Date limite d'éligibilité

Date	District	Commune
19 Avril 2022	Manjakandriana	Manjakandriana
22 Avril 2022	Ambatondrazaka	Ampitatsimo
1 Juillet 2022		Andilanatoby
2 Juillet 2022		Manambahiny Ouest
26 Avril 2022	Moramanga	Moramanga
9 Mai 2022	Arivonimamo	Imerintsiatosika
13 Mai 2022		Ambatomirahavavy
9 Mai 2022	Tsiroanomandidy	Tsiroanomandidy Ville
11 Mai 2022	Ambatolampy	Manjakatompo
14 Mai 2022	Andramasina	Andramasina
23 Mai 2022	Ankazobe	Fihaonana
23 Mai 2022	Ambohidratrimo	Mahitsy
4 Juillet 2022		Iarinarivo
12 Mai 2022	Miarinarivo	Miarinarivo II
3 Juillet 2022		Alatsinaikely
3 Juillet 2022		Analavory

La date limite d'éligibilité a été communiquée aux populations affectées lors de la consultation publique et affichée dans chaque Fokontany concerné par le P.A.R.a.

9. EVALUATION DES PERTES ET INDEMNISATION

Lors des consultations publiques menées dans chaque Commune, il a été convenu avec les PAPs concernées, que les prix du mètre carré de terrains cultivés ou non, affectés par l'emplacement des poteaux sont déterminés par Fokontany et Commune et précisé dans les PV de consultation publique.

Les personnes, qui doivent arrêter temporairement leurs activités commerciales lors des travaux de déroulage et pose de la ligne, recevront une compensation en numéraire de deux jours de travail calculée sur la base de leur bénéfice journalier respectif.

La personne ayant la case commerciale à démolir lors du remplacement de câbles et du poteau, recevra en numéraire basée sur les prix courants permettant une construction neuve équivalente en termes de superficie et de matériaux.

Pour les cultures annuelles ou saisonnières pouvant être détruites pendant les travaux, les prix de la compensation de la perte de cultures tiennent compte de la superficie affectée, du rendement agricole ainsi que de la mise en valeur du champ de cultures.

Les compensations prennent aussi en compte le statut de vulnérabilité des personnes affectées. Ces dernières vont recevoir une aide alimentaire de 30 000 MGA chacune. Tandis que celles qui sont considérées vulnérables, socialement et économiquement vont recevoir 20 000 MGA de plus.

10. CONSULTATION ET PARTICIPATION PUBLIQUES

Une consultation initiale d'information et de communication des autorités et de la JIRAMA locales a été réalisée pour leur informer du mandat du Consultant, du démarrage des enquêtes de recensement et de la nécessité d'organiser une consultation publique auprès des populations. La liste des personnes rencontrées dans chaque site du sous-projet est présentée dans l'annexe de ce présent document.

Par la suite, avec l'appui des Chefs Fokontany concernés, des consultations publiques, basées sur une approche participative, ont été tenues à l'intention des personnes susceptibles de subir des pertes, partiellement ou totalement, de manière temporaire ou permanente en raison du sous-projet. Les personnes affectées ont été mises au courant :

(a) De leurs options et droits concernant les compensations

(b) Des procédures et dates proposées pour la compensation

(c) Des taux effectifs de compensation au coût intégral de remplacement pour la perte des biens et des services

(d) Des formes d'aide ou d'appui

(e) De la date limite d'éligibilité (incluant voie d'affichage dans chaque fokontany concerné)

(f) Du mécanisme de gestion des plaintes du projet et de la mise à disposition du cahier de registre de doléances au niveau de chaque commune concernée durant quinze jours.

Outre les consultations du public menées dans les Fokontany/communes concernées par le PARa, des rencontres individuelles avec les personnes affectées directement par le sous-projet ont été aussi réalisées durant les enquêtes socio-économiques effectuées pour le recensement des personnes et des biens affectés par les activités du sous-projet considéré. Ces consultations individuelles portent sur le mode de compensation selon le choix de chaque ménage affecté, les barèmes de compensation acceptables par les populations affectées et la date de paiement des compensations.

De ce fait, les ménages ont été rassurés qu'ils seront indemnisés d'une manière équitable pour la perte de leurs actifs. Sur ce point, toutes les PAPs ont choisi une compensation en numéraire.

En général, comme dans toutes les zones concernées par le sous-projet, toutes les populations locales rencontrées et consultées sont favorables à la mise en œuvre du sous-projet. En réalité, conscientes de la manque d'accès à l'électricité, les populations saluent l'avènement du sous-projet qui sera une opportunité pour le développement social et économique de la population dans chaque localité concernée.

Les autorités locales concernées ont aussi apprécié leur implication dans la préparation de ce PARa.

Par ailleurs, malgré les impacts négatifs possibles sur les personnes et leurs biens pendant la mise en œuvre des activités du sous-projet, les effets escomptés du sous-projet permettront, d'après l'avis des populations, d'améliorer, de façon générale, la situation énergétique, les conditions de vie des populations, la sécurité, les services administratifs et sociaux, etc.

11. MECANISME DE GESTION DES PLAINTES

Le mécanisme de gestion des plaintes (MGP) dans le cadre des activités d'augmentation du taux d'accès par extension et renforcement de réseau électrique (périurbain et rural).se veut permanent, transparent, rapide, efficace, participatif et accessible à toutes les parties prenantes, pour prévenir ou résoudre les conflits par voie de négociation, dialogue, enquête conjointe etc.

Globalement, toutes les plaintes seront traitées selon les étapes décrites dans le tableau suivant :

<u>Tableau B</u> : Processus de traitement des plaintes et doléances

Etape	Activités	Personnes responsables	Observation	Délai
Etape 0	Réception et enregistrement des plaintes au niveau du Maire ou du Chef fokontany, qu'elles soient anonymes ou non	Chef Fokontany, Agent au niveau de la Commune	Consignation des éléments de la plainte dans le registre déposé à cet effet.	0 à 3 Jours
Etape 1	Médiation par les sages du village ou du Fokontany, le chef Fokontany et des comités de quartier	Sages du Fokontany, Chef Fokontany, président comité de quartier, plaignant(s), un représentant du projet	PV de médiation à établir par le chef Fokontany ou les sages du Fokontany	1 jour à 1 semaine
Etape 2	Médiation du Maire assisté par le Représentant du Projet	Le Maire ou son représentant, le plaignant(s), un représentant du projet	PV de médiation à établir par la Commune sous l'assistance du représentant du Projet	2 jours à 3 semaines
Etape 3	Arbitrage par le SLC/SRC, assisté par le représentant du Projet	Le SLC/SRC qui peut s'adjoindre toute personne qu'elle juge compétente pour l'aider à la résolution du litige, le plaignant(s), un représentant du projet	PV de médiation à établir par le SLC/SRC assisté par le représentant du Projet.	3 jours à 4 semaines
Etape 4	Recours au niveau du tribunal de première instance	Le juge, le plaignant et le représentant du projet	PV à établir par le greffier du tribunal.	Au prorata
Etape commune à toutes les plaintes	• Restitution des résultats des traitements aux intéressés • Suivi des résolutions	SLC/SRC (en tant que de besoin)	Une copie des PV ou autres montrant les résolutions adoptées sera donnée aux intéressés	Au plus tard, 5 jours après la livraison des résultats des traitements

12. SUIVI ET EVALUATION DU PARa

12.1 Suivi de la mise en œuvre du PARa

L'objectif général du suivi est de s'assurer que toutes les PAPs sont indemnisées, déménagées et réinstallées dans le délai le plus court possible et sans impact négatif.

Conformément au CPR et à la structure organisationnelle établie pour le sous-projet, le suivi du processus de réinstallation sera réalisé de façon interne par l'Unité d'exécution du PARa qui va définir des indicateurs afin de pouvoir suivre et évaluer les performances de la mise en œuvre du PARa.

12.2 Evaluation du PARa

L'évaluation est entreprise après l'achèvement des opérations de réinstallation et à la fin du Projet. Elle évalue, entre autres, la conformité de l'exécution du PARa avec les objectifs et méthodes fixés ainsi qu'avec les lois et règlements nationaux, ainsi qu'avec la politique PO/PB 4.12 de la Banque Mondiale ; l'adéquation des compensations par rapport aux pertes subies ; le traitement des plaintes, etc.

Une évaluation sera menée à mi-parcours et à la fin des opérations.

13. CALENDRIER DE MISE EN ŒUVRE DU P.A.R.a

La mise en œuvre du Plan devra démarrer avant les travaux car il n'y aura pas de travaux y afférents tant que les ménages affectés n'auront pas été compensés.

Figure A :Planning prévisionnel de mise en œuvre du P.A.R.a

No.	ACTIONS	Semaines							
		1	2	3	4	5	6	7	8
1	Création des divers Comités par Arrêté du Chef de District	↔							
2	Renforcement de capacité des Comités d'exécution, de suivi et d'évaluation du PAR	→							
3	Validation des données de recensement et constitution des dossiers PAPs		→						
4	Notification des PAPs		→						
5	Paiement des compensations			→					
6	Appui aux personnes vulnérables			→					
7	Traitement des litiges		→	→	→	→			
8	Suivi continu du PAR		→	→	→	→			
9	Evaluation à mi-parcours						→		
10	Eventuels ajustements							→	
11	Evaluation finale de la mise en œuvre du PAR								→

14. BUDGET ESTIMATIF POUR LA MISE EN ŒUVRE DU P.A.R.A

Le budget de mise en œuvre du PARa s'élève à un montant total de 128 825 735 MGA dont 86 865 735 MGA seront pris en charge par l'Etat malagasy et 41 960 000 MGA seront payés sur le Crédit.

L'ensemble du budget du P.A.R.a est résumé dans le tableau suivant :

Tableau C: Budget de mise en œuvre du P.A.R.a

No.	NATURE	MONTANT (MGA)	RESPONSABILITE	
			Etat malagasy	Crédit
1.	**Compensations pour la perte des biens touchés**			
1.1	Perte d'une portion de terrains de cultures	2 910 000	2 910 000	0
1.2	Perte d'arbres	0	0	0
	Sous-total 1	**2 910 000**	**2 910 000**	**0**
2.	**Compensations pour autres pertes**			
2.1	Manque à gagner pour suspension temporaire des activités commerciales	11 926 000	11 926 000	0
2.2	Remplacement case commerciale	1 104 000	1 104 000	
2.3	Perte de cultures liée à la libération de l'emprise pour les travaux	4 348 850	4 348 850	0
	Sous-total 2	**17 378 850**	**17 378 850**	**0**
3.	**Appuis**			
3.1	Appui aux personnes vulnérables	3 380 000	3 380 000	0
3.2	Appui au morcellement d'une parcelle de terrains	10 000 000	10 000 000	0
	Sous-total 3	**13 380 000**	**13 380 000**	**0**
4.	**Fonctionnement de la structure organisationnelle pour les 10 districts concernés**			
4.1	COPIL pour les 10 districts	4 800 000	4 800 000	0
4.2	UGE pour les 10 districts	8 000 000	8 000 000	0
4.3	CRL pour les 10 districts (incluant provisions pour affaires en Justice)	22 000 000	22 000 000	0
4.4	Communication MGP	4 000 000	4 000 000	
4.5	Fournitures nécessaires pour le MGP	2 000 000	2 000 000	
4.6	Mise en place et indemnisation des Agents de liaison	4 500 000	4 500 000	
	Sous-total 4	**45 300 000**	**45 300 000**	**0**
5.	**Suivi / Evaluation**			
5.1	Suivi / Evaluation	0	0	25 000 000
	Sous-total 5	**25 000 000**	**0**	**25 000 000**
6	**Renforcement de capacités**			
6.1	Information et mise à niveau	16 960 000	0	16 960 000
	Sous-total 6	**16 960 000**	**0**	**16 960 000**
7	**Imprévus (10%)**	**7 896 885**	**7 896 885**	**0**
8	**TOTAL GENERAL (MGA)**	**128 825 735**	**86 865 735**	**41 960 000**
9	**TOTAL GENERAL (USD[2])**	**30,806**	**20,772**	**10,034**

[2] *1 USD = 4 181,89 MGA (Taux de change du 03 octobre 2022)*

FAMINTINANA

1. FAMPIDIRANA

Mba hahatratrarana ny tanjona amin'ny fahazoana angovo maharitra ho an'ny rehetra, ny Governemantan'ny Repoblikan'i Madagasikara dia nanolo-kevitra miaraka amin'ny fanohanan'ny Banky Iraisam-pirenena, mba hanangana tetikasam-pampandrosoana amin'ny vidiny ambany ny sehatry ny herinaratra na "LEAD" izay handrakotra ny faritra rehetra.

Ny Tetikasa "LEAD" dia ahitana singa 3 izay ny JIRAMA no sampan-draharaha misahana ny fanatganterahana ny singa 1 izay mahakasika ny fampitomboana ny taham-pahazoana herinaratra amin'ny alalan'ny fanitarana sy fanamafisana ny tambazotra. Ity singa 1 ity dia ahitana ireto sampana 2 ireto :

- *Sampana 1a* : Fampitomboana ny taham-pahazoana herinaratra amin'ny alalan'ny fanamafisana ny tambazotra (renivohitra sy ny manodidina ny renivohitra).
- *Sampana 1b* : Fampitomboana ny taham-pahazoana herinaratra amin'ny alalan'ny fanitarana ny tambazotra (manodidina ny renivohitra sy ny ambanivohitra)."

Ny fanatanterahana ny sampana 1b dia hiteraka fahaverezan'ny fananana sy fidiram-bola vitsy izay tafiditra ao anatin'ny faritra hiarovana ny fampandehanan'ny tariby mitondra ny herinaratra. Izany no antony namolavolana ity Drafitra fandrindrana ny famindran-toerana (DFFT) ity izay nosoritana araka ny fepetran'ny lalàna nasionaly sy ny fitakian'ny PO 4.12 ny Banky Iraisam-pirenena.

2. TANJON'NY DFFT

Ny tanjon'ny Drafitra fandrindrana ny famindran-toerana amin'ny ankapobeny dia ny:

- ✓ Fisorohana na fampihenana, araka izay azo atao, ny famindrana toerana tsy an-tsitrapo sy ny fakana tany amin'ny alalan'ny fandinihana ireo safidy rehetra azo hanatanterahana izany mandritra ny firaketana ny tetikasa.
- ✓ Fahazoana antoka fa ireo olona rehetra manana voakasika ny tetikasa dia nanatonana avokoa ary manana fahafahana handray anjara amin'ny dingana rehetra mahakasika ny DFFT.
- ✓ Fanampiana ireo olona voakasika ny tetikasa mba hahafahan'izy ireo hanatsara na farafaratsiny, hamerenanany indray ny fari – piainany ho toy ny teo aloha.

Mba hanatanterahana izany, ity Drafitra fandrindrana ny famindran-toerana ity dia miantoka fa :

- ✓ Ny olona rehetra voakasik'izany dia nampahafantarina ny safidy sy ny zon'izy ireo mifandraika amin'izany.
- ✓ Ny olona rehetra voakasik'izany dia hoantonina avokoa, omena safidy ary hampafantarina ireo safidy azo atao eo amin'ny lafiny ara-teknika sy ara-toekarena.

- ✓ Ireo olona rehetra voakasik'izany dia honerana tanteraka amin'ny sandam-bola feno mifandraika amin’ny fatiantoka amin'ny fananana voakasika ny tetikasa amin’ny ara-drariny, mangarahara, mahomby ary mahavelom-panantenana.
- ✓ Hisy fifantohana manokana ho an'ireo olona marefo.

3. FAMARITANA NY TETIKASA

3.1 Toerana

Ny sampana 1b ny tetikasa LEAD ao anatin’ny faritra voarakotry ny DPRA JIRAMA dia mandrakotra fokontany 226, kaominina 53 ary distrika 11 miparitaka anatin’ny faritra 5 izay ahitana :

- Distrika roa ao anatin’ny Faritra Alaotra Mangoro (Ambatondrazaka, Moramanga),
- Distrika efatra ao anatin’ny Faritra Analamanga (Ambohidratrimo, Andramasina Ankazobe, Manjakandriana),
- Distrika iray ao anatin’ny Faritra Bongolava (Tsiroanomandidy),
- Distrika telo ao anatin’ny Faritra (Arivonimamo, Miarinarivo, Soavinandriana),
- Distrikta iray ao anatin’ny Faritra Vakinankaratra (Ambatolampy)

3.2 Famaritana ireo asa atao

Ao anatin'ny fampitomboana ny taham-pahazoana herinaratra amin'ny alalan'ny fanitarana sy fanamafisana ny tambazotra (manodidina ny renivohitra sy ambanivohitra) ao amin'ny faritra voarakotry ny DPRA, ny asa kasaina atao dia:

3.2.1 Fanamafisana sy fanitarana ny tambazotra BT

Ny asa dia mahakasika ny fanamafisana ny tambazotra BT amin’ny alalan’ny fanitarana ny tambazotra ambany tanjaka sy ny fametrahana ny « poste ».

Izany dia ho tanterahan’ny JIRAMA ao Arivonimamo sy Soavinandriana ary Moramanga.

3.2.2 Fampitomboana tanjaka ary fanamafisana sy fanitarana ny tambazotra BT

Ny asa izay ho tanterahan’ny JIRAMA ao ivon-toerana Arivonimamo, dia mahakasika ny fampitomboana ny tanjaky ny “transformateur”, ny “disjoncteur” ary ny tariby mitondra herinaratra etsy ankilany ary fanamafisana sy fanitarana ny tambazotra BT etsy andaniny.

3.2.3 Fanamaivanana « poste »

Ity asa ity dia mahakasika ny fanamaivanana ireo «poste» amin’ny alalan’ny fanoloana ny “transformateur” mba hanamafisana ny tambazotra efa misy. Ho soloina andrin-jiro « béton” ny andrin-jiro hazo misy izay hametrahana ilay “transformateur” vaovao.

Ny asa dia ho ataon’ny JIRAMA ao amin’ny Ivon-toerana Arivonimamo.

3.2.4 Fanovana tambazotra MT / Mono / SWER ho «triphasé»

Ny asa dia mahakasika ny fanovana ny tambazotra mitondra herinaratra « MT monophasée » efa misy ho « triphasée » amin'ny fanovana ny tariby mitondra herinaratra na fanoloana ny tariby mitondra herinaratra efa misy amin'ny tariby telo vaovao.

Ny asa dia hotanterahan'ny JIRAMA ao amin'ny Ivon-toerana Arivonimamo sy Imeritsiatosika.

3.2.5 Fanovana tambazotra « Mono » ho « Tripha » sy fanitarana ny tariby mitondra herinaratra BT

Ny asa izay hotanterahan'ny JIRAMA ao amin'ny Ivon-toerana Imerintsiatosika, dia mahakasika ny fanovana tambazotra MT « monophasé » efa misy ho « triphasé » miaraka amin'ny fanitarana ny ny tariby mitondra herinaratra BT.

3.2.6 Famatsiana herinaratra

Ity asa ity dia mahakasika ny famatsiana herinaratra ny tanàna iray na maromaro izay hotanterahan'ny JIRAMA ao amin'ny Ivon-toerana Ambatolampy sy hotanterahan'ny EPC ao amin'ireo ivon-toerana rehetra hiasany anatin'ny faritra voarakotry ny DRPA.

3.2.7 Famoronana « poste » vaovao

Ity asa ity dia mahakasika fametrahana andrin-jiro « béton » vaovao sy/na fanoloana ireo andrin-jiro hazo misy amin'ny andrin-jiro « béton », fametrahana « poste MT/BT » sy tariby mitondra herinaratra MT sy BT.

Ny asa dia ho tanterahin'ny orinasa EPC ao amin'ny Ivon-toerana Arivonimamo sy Imerintsiatosika.

3.2.8 Fanovana tambazotra «swer» ho «Tripha» sy Famatsiana herinaratra

Ny asa, izay ho tanterahin'ny Orinasa EPC ao amin'ny Ivon-toerana Miarinarivo, día mahakasika ny fanovana «transformateur monophasé» ho "triphasé" miaraka amin'ny famatsiana herinaratra ny tanana iray na maromaro manodidina.

3.2.9 Fampifandraisana an'Anlavory sy Ankadinondry Sakay

Ny asa dia fampifandraisana tambazotra fa misy amin'ny tambazotra iraisan'Antananarivo sy famatsiana herinaratra ny tanana iray na maromaro manodidina.

Izany dia ho tanterahin'ny orinasa EPC ao amin'ny Ivon-toerana Analavory sy Ankadinondry Sakay.

4. IREO ASA MITARIKA FAMINDRAN-TOERANA SY NY FIANTRAIKAN'IZANY

Ireo asa hotanterahina ao amin'ny DPRA JIRAMA izay hitarika famindran-toerana dia:

(1) Ny toerana hametrahana andrinjiro izay mitaky ny fakana maharitra ny tany fambolena / tanimbary izay mirefy 1mx1m.

- *Famatsiana herinaratra ny tanana'i Ambonivohitra Ambatondrazaka,* Faritra Alaotra Mangoro, Distrika Ambatondrazaka, Kaominina Ampitatsimo, Fokontany Ambonivohitra
- *Famatsiana herinaratra ny tanana'i Marinjina*, Faritra Analamanga, Distrika Ambohidratrimo, Kaominina Mahitsy, Fokontany Ankadifotsy
- *Famatsiana herinaratra ny tanana'i Ambatofamamba*, Faritra Analamanga, Distrika Ambohidratrimo, Kaominina Mahitsy, Fokontany Ambohibao Sud
- *Famatsiana herinaratra ny tanana'i Ambohidray Bejofo*, Faritra Analamanga, Distrika Ambohidratrimo, Kaominina Mahitsy, Fokontany Antandrokomby
- *Famatsiana herinaratra ny tanana'i Ambohimanandray II*, aritra Analamanga, Distrika Ambohidratrimo, Kaominina Iarinarivo, Fokontany Antanantanana
- *Famatsiana herinaratra ny tanana'i Antanibe MAnjakandriana*, Faritra Analamanga, Distrika sy Kaominina Manjakandriana, Fokontany Fieferana sy Antanibe
- *Famatsiana herinaratra ny tanana'i Imerikanjaka Ambatomirahavavy*, Région Itasy, District Arivonimamo, Commune Ambatomirahavavy, Fokontany Imerinkanjaka
- *Famatsiana herinaratra ny tanana'i Ampanomaro*, Faritra Itasy, Distrika Miarinarivo, Kaominina Miarinarivo II, Fokontany Antsahamaina
- *Fampifandraisana ny tambazotra iraisana Sakay sy Famatsiana herinaratra ny tanana'i Mahasolo*, Faritra Itasy, Distrika Miarinarivo, Kaominina Analavory, Fokontany Kianjasoa sy Andranomavo; Kaominina Alatsinaikely, Fokontany Ambohimandroso, Ambatofolaka
- *Famatsiana herinaratra an'Ambohiborona Ambatomirahavavy*, Faritra Itasy, Distrika Arivonimamo, Kaominina Ambatomirahavavy, Fokontany Imerinkanjaka
- *Famatsiana herinaratra an'Antanimarina Ambatomirahavavy*, Faritra Itasy, Distrika Arivonimamo, Kaominina Ambatomirahavavy, Fokontany Miankotsorano
- *Famatsiana herinaratra ny tanana'i Ambohimanarivo*, Faritra Itasy, Distrika Arivonimamo, Kaominina Imerintsiatosika, Fokontany Ambohimanarivo
- *Famatsiana herinaratra ny tanana'i Ampangabe*, Faritra Itasy, Distrika Arivonimamo, Kaominina Imerintsiatosika, Fokontany Ampangabe
- *Famatsiana herinaratra ny tanana'i Sabotsy Namantoana*, Faritra Analamanga, Distrika Ambatolampy, Kaominina Manjakatompo, Fokontany Manjakatompo Firaisana
- *Famatsiana herinaratra ny tanana'i Ambodivato Andramasina*, Faritra Vakinankaratra, Distrika sy Kaominina Andramasina, Fokontany Ankorona

(2) Noho ny antony fiarovana ny mponina ao an-toerana, ny asa fitaritana ny tariby mitondra ny herinaratra sy ny fanalana/fametrahana andrinjiro dia mitaky ny fampitsaharana vonjimaika ireo asa fifarotana tafiditra ao anatin'ny faritra hanaovana ny asa satria tsy misy toerana akaiky eo afaka hamindrana azy ireo.

- *Famatsiana herinaratra ny tanànan'i Ambohiboatavo*, Faritra Alaotra Mangoro, Distrika Ambatondrazaka, Kaominina Ampitatsimo, Fokontany Ambohiboatavo
- *Famatsiana herinaratra ny tanànan'Ambonivohitra Ambatondrazaka,* Faritra Alaotra Mangoro, Distrika Ambatondrazaka, Kaominina Ampitatsimo, Fokontany Ambohiboatavo
- *Famatsiana herinaratra ny tanànan'i Vodiala Manakambahiny Ambatondrazaka*, Faritra Alaotra Mangoro, Distrika Ambatondrazaka, Kaominina Andilanatoby, Fokontany Ambodinonoka sy Andilanatoby; Kaominina Manakambahiny Ouest, Fokontany Vohidiala
- *Fanamafisana sy fanitarana ny tambazotra BT eo amin'ny "poste"10 mankany Ambatolampy*, Faritra Alaotra Mangoro, Distrika sy Kaominina Moramanga, Fokontany Camp des mariés
- *Famatsiana herinaratra ny tanànan'i Fihaonana*, Faritra Analamanga, Distrika Ankazobe, Kaominina Fihaonana, Fokontany Fihaonana
- *Famatsiana herinaratra ny tanànan'i Antsapanimahazo*, Faritra Bongolava, Distrika sy Kaominina Tsiroanomandidy, Fokontany Mangarivotra
- *Famatsiana herinaratra ny tanànan'i Andavabiby*, Faritra Itasy, Distrika Arivonimamo Kaominina Ambatomirahavavy, Fokontany Ambatomirahavavy
- *Famatsiana herinaratra ny tanànan'i Miakadaza:* Faritra Itasy, Distrika Arivonimamo, Kaominina Ambatomirahavavy, Fokontany Miakadaza
- *Famoronana «Poste» vaovao ao Labrousse GALANA*, Faritra Itasy, Distrika Arivonimamo, Kaominina Imerintsiatosika, Fokontany Labrousse
- *Famoronana "Poste"vaovao ao amin'ny tanana'i Amparihy*, Faritra Itasy, Distrika Arivonimamo, Kaominina Imerintsiatosika, Fokontany Mamoladahy

(3) Ny fanovana tariby sy andrin-jiro izay ao anaty trano fivarotana vita amin'ny hazo iray dia mitarika fandravana izany trano fivarotana izanyhazo.

- *Fanamafisana sy fanitarana ny tambazotra BT eo amin'ny "poste"10 mankany Ambatolampy*, Faritra Alaotra Mangoro, Distrika sy Kaominina Moramanga, Fokontany Camp des mariés.

Tsara ny manamarika fa tsy hisy ny famindrana toerana olona mandritra ny fametrahana ny tetikasa.

5. RAFITRA ARA-DALÀNA ARAHINA

Miainga avy amin'ny Rafitra Politika ny Famindran-toerana (RPF) ity DFFT ity ary novolavolana mifanaraka amin'ny fehezan-dalàna nasionaly sy ny tanjona ankapoben'ny Politikan'ny PO 4.12 ny Banky Iraisam-pirenena.

6. FAMATARANA IREO OLONA SY NY FANANANY VOAKASIKA NY TETIKASA

Misy sokajy telo ireo olona voakasika ny tetikasa:

(i) Ireo olona manana tany fambolena/tanimbary voakasiky ny fametrahana ny andrin-jiro. Misy 70 izy ireo no voakasika izany ka ny 15 tamin'izy ireo ihany no hita sy afaka nanaovana ny fanadihadiana: 04 ao Manjakandriana, 07 ao Arivonimamo sy 04 ao Ambatolampy.

Ny 55 kosa día tsy tao an-toerana no tsy tratra antso: 10 ao amin'Ivontoeran'i Mahitsy, 02 ao amin'ny Ivon-toerana Imerintsiatosika, 02 ao amin'ny Ivon-toerana Miarinarivo, 34 ao amin'ny Ivon-toerana Analavory, 04 ao amin'ny Ivon-toerana Ambatolampy, 02 ao amin'ny Ivon-toerana Manjakandriana ary 01 ao amin'ny Ivon-toerana Ambatondrazaka. *(lisitra ny tsy tonga ao amin'ny Tovana).*

Marihina fa misy 111 ny olona manana tany voakasika asiana andrinjiro ka nanolotra izany an-tsitrapo tsisy honotra ho fanafaingana ny fanatanterahina ny zana-tetikasa *(anaty tovana tsy azo avoaka ny taratasin'izy ireo)*

(ii) Ireo olona manana fivarotana izay tsy maintsy hahato vonjimaika mandritra ny asa: 152 izy ireo no voakasik'izany ka ny 46 hita ao Ambatondrazaka, 02 ao Moramanga, 10 ao Mahitsy, 30 ao Tsiroanomandidy ary 64 ao Imerintsiatosika.

(iii) Olona iray manana trano hazo fivarotana ao Moramanga izay horavana nohon'ny fanatanterahana ny asa fanoloana tariby sy andrin-jiro.

Miisa 222 ny isan'ny olona voakasika mandritra ny fametrahana ny tetikasa ao anatin'ny sampana 1b ny tetikasa "LEAD" izay tanterahina ao amin'ireo faritra voarakotry ny DPRA.

Tao anatin'ity fandalinana ity, día fantatra fa misy olona heverina ho marefo ao anatin'ireo olona voakasika ny tetikasa izay ahitana:

- Vehivavy loham-pianakaviana
- Lohampianakaviana zokiolona (≥ 60 taona)
- Tokantrano maro anaka (≥ olona 5)
- Tokantrano manana fidiram-bola ambanin'ny SMIC3
- Loham-pianakaviana tsy mahay manoratra sy mamaky tena.

Araka ny sata ara-sosialy sy / na ara-toekarena azy ireo dia olona 106 no tafiditra anatin'ny vondron'olona sokajiana ho marefo.

7. ANDRIM-PANJAKANA HO AN'NY FAMPIHARANA NY DFFT

Araka ny voalazan'ny RPF, ny fanatanterahana ny DFFT dia mitaky ny fametrahana fikambanana iray, tsotra araka izay azo atao nefa mahomby, izay hiantoka ny fandrindrana sy ny fampifanarahana ireo asa rehetra momba ny famindran-toerana, ny fampivondronana ireo angom-baovao ary fanatanterahana ny fanaraha-maso sy ny fanombanana ny DFFT.

[3] *SMIC eto Madagasikara dia 3 000 000 Ar/year Nanomboka tamin'ny 2022*

Ho an'ny zana-tetikasa LEAD ity, satria vitsy ny olona voakasik'izany, dia hihena ny rafi-pandaminana. Ka ny Komity Mpitantana dia afaka miandraikitra mivantana ny sampana fitantanana sy mpanatanteraka ny DFFT.

Ity rafitra apetraka ho fampiharana ny DFFT ity izany dia ahitana ny:

- Sampan-draharaha mpampihatra ny DFFT izay misahana koa ny fanonerana
- Komitin'ny famahana ny fifandirana.

Araka izany, isakin'ireto distrika voakasik'izany ireto dia i Ambatondrazaka, Moramanga, Ankazobe, Manjakandriana, Tsiroanomandidy, Arivonimamo, Andramasina, Ambohidratrimo, Miarinarivo, Ambatondrazaka, ny fanatanterahana ny DFFT dia hankinina amin'ireo vondrona 2 ireo, araka ny voalaza anatin'ny RPF.

8. FANANANA ZO

Ity DFFT ity dia mihatra amin'ireo olona rehetra voakasika ny tetikasa n'inona ny sata misy azy, na manana titra ofisialy na zo ara-dalàna, ka nipetraka talohan'ny fepotoana manankery amin'ny fananana zo.

Ny fepotoana manankery amin'ny fananana zo dia mifanaraka amin'ny daty nanombohan'ny fanisana ireo olona sy ny fananany voakasiky ny tetikasa ao anatin'ny faritra nanaovana fanadihadiana (PO4.12, par. 16 sy RFF). Noho izany, ireo fananana vaovao miorina aorian'io fepotoana io dia tsy manankery intsony amin'ny fanonerana.

Ireo fepotoana manankery amin'ny fananana zo ao amin'ny kaominina tsirairay voakasika ny tetikasa dia hita anatin'ny tabilio ity :

Tabilao A : **Daty manankery amin'ny fananana zo**

Date	District	Commune
19 Aprily 2022	Manjakandriana	Manjakandriana
22 Aprily 2022	Ambatondrazaka	Ampitatsimo
1 Jolay 2022		Andilanatoby
2 Jolay 2022		Manambahiny Ouest
26 Aprily 2022	Moramanga	Moramanga
9 May 2022	Arivonimamo	Imerintsiatosika
13 May 2022		Ambatomirahavavy
9 May 2022	Tsiroanomandidy	Tsiroanomandidy Ville
11 May 2022	Ambatolampy	Manjakatompo
14 May 2022	Andramasina	Andramasina
23 May 2022	Ankazobe	Fihaonana
23 May 2022	Ambohidratrimo	Mahitsy
4 Jolay 2022		Iarinarivo
12 May 2022	Miarinarivo	Miarinarivo II
3 Jolay 2022		Alatsinaikely
3 Jolay 2022		Analavory

Nampitaina tamin'ireo vahoaka voakasika nandritra ny fivoriana tamin’izy ireo ny fe-potoana manankery amin’ny fananana zo ary natao peta-drindrinatao amin'ireo Fokontany tsirairay izay voakasiky ny DFFT.

9. FANOMBANTOMBANANA SY ONITRA

Nandritra ny fivoriana sy ny fakàna ny hevitry ny vahoaka natao isaky ny kaominina dia nifanarahana tamin'ireo olona manana tany voavoly na tsia voakasika ny fametrahana ny andrinjiro fa ny Fokontany sy Kaominina tsirairay avy no mamaritra ny vidin’ny metatra toradroa ny tany ary voarakitra anatin’ny fitanana an-tsoratra ny fivoriana izany.

Ireo olona izay tsy maintsy hanajanona vonjimaika ny asa fivarotany mandritra ny asa, dia hahazo onitra ara-bola mandritra ny roa andro mifandraika amin’ny tombom-barotra azon’izy ireo isan'andro. Tsara ny manamarika fa nanaiky an-tsitrapo ny hampiato ny asany mandritra ny asa ireo olona rehetra voakasik'izany.

Ny fanonerana ireo voly mety simba mandritra ny asa fanamboarana dia miankina ny velaran’ny vokatra simba, ny vokam-pambolena ary ny lany amin’ny fikarakarana ny tanim-pambolena.

Ilay olona izay tsy maintsy ho ravana ny trano hazo fivarotany, noho’ny asa fanoloana tariby sy andrin-jiro tafiditra anatin’ny trano fivarotana, dia hahazo onitra ara-bola mifandraika amin’ny tokony ho vidin’ny trano fivarotana ravaina amin’izao fotoana izao.

Voakasika ihany koa ny fanampiana ireo marefo. Ity farany dia hahazo fanampiana ara-tsakafo 30.000 MGA avy. Ireo izay heverina ho marefo ara-tsosialy sy ara-toekarena dia hahazo 20.000 MGA fanampiny.

10. FAKANA NY HEVITRY NY MPONINA SY FANDRAISANA ANJARAN'IZY IREO

Nisy ny fihaonana voalohany tamin'ireo manampahefana sy ny JIRAMA ao an-toerana nampahafantatra azy ireo mahakasika ny fandalinana atao, ny fanombohan'ny fanadihadiana mahakasika ireo olona sy ny fananana voakasika ary ny filàna ny fandaminana ny fihaonana sy fifampidinihana amin'ny mponina. Ny lisitr'ireo olona nihaonana dia hita anatin’ny tovan’ity boky ity.

Taorian'izay, niaraka tamin'ny fanohanan'ireo Lehiben'ny Fokontany voakasik'izany, dia nisy ny fakàna ny hevitry ny mponina izay manana fananana na fidirambola very vokatry ny fanatanterahana ny tetikasa, amin'ny ampahany na manontolo, mandritra ny fotoana fohy na maharitra. Nampahafantatra ireo olona voakasik’izany:

(a) Ny safidiny sy ny zony mikasika ny onitra

(b) Ny dingana sy ny daty mahakasika ny onitra

(d) Ny tahan'ny onitra mifanaraka amin'ny sandam-panolo tanteraka ny fahaverezan'ny fananana

(e) Ny mahakasika ny fanampiana hafa

(f) Ny fepotoana farany manankery amin’ny fananana zo (izay atao petadrindrina ao amin’ny Fokontany voakasika)

(g) Ny fomba fitantanana ny fitarainana sy ny fametrahana ny boky fitarainana isaky ny kaominina voakasika mandritra ny dimy ambin'ny folo andro.

Ankoatrany fakàna ny hevitry ny mponina natao tao amin'ny Fokontany/kaominina voakasiky ny tetikasa, dia nisy ihany koa fihaonana manokana tamin'ireo olona niharan'ny tetikasa mivantana nandritra ny fanadihadiana ara-piarahamonina sy ara-toekarena nahafahana nahita sy nanisa ireo olona syn y fananany voakitika. Ireo fakan-kevitra manokana ireo dia mahakasika ny fomba fanonerana araka ny safidin'ny tsirairay voakasik'izany, ny maridrefin'ny onitra eken'ny mponina voakasik'izany sy ny daty fandoavana onitra.

Vokatr'izany, dia nahazo toky ny olona manana fananana na fidirambola very fa honerana ara - drariny izy ireo. Arak'izany dia nisafidy onitra ara-bola izy rehetra.

Amin'ny ankapobeny, ny mponina rehetra nihaonana sy nakana hevitra teny ao an-toerana dia mankasitra avokona ny hanatanterahana ny tetikasa. Raha ny marina, noho ny tsy fahampian'ny herinaratra izay tena ilaina eo amin'ny fiainana an-davanandro dia raisin'ny mponina an-tanan-droa ny fahatongavan'ny tetikasa izay heverin'izy ireo fa antoka iray ho fampandrosoana ara-tsosialy sy ara-toekarena ny mponina eny an-toerana voakasika izany.

Nankasitraka ny fandraisan'izy ireo anjara tamin'ny fanomanana ity DFFT ity ihany koa ireo manampahefana tao an-toerana.

Fanampin'izany, na dia eo aza ny mety ho fiantraikany ratsy eo amin'ny olona sy ny fananany mandritra ny fametrahana ny tetikasa, araka ny hevitry ny mponina, dia manandanja be ny vokatra tsara andrasana amin'ny tetikasa izay, amin'ny ankapobeny, fanatsarana ny toe-draharaha mahakasika ny angovo, ny fari-piainan'ny mponina, ny sehatry ny fandriampahalemana, ny sampan-draharaham-panjakana sy ara-tsosialy, sns.

11. FOMBA FITANTANANA NY FITARAINANA

Ny fomba fitantanana ny fitarainana ampiharina mandritra ny fanatanterana ny asa fampitomboana ny taham-pahazoana herinaratra amin'ny alalan'ny fanitarana sy fanamafisana ny tambazotra (manodidina ny renivohitra sy ambanivohitra) dia natao maharitra, mangarahara, haingana, mahomby, handraisan'ny rehetra anjara ary azon'ny mpandray anjara rehetra idirana, mba hisorohana na hamahana ny fifandirana amin'ny alalan'ny fifampiraharahana, fifanakalozan-kevitra, fanadihadiana iraisana sns.

Amin'ny ankapobeny, ny fitarainana rehetra dia hovahana araka ireo dingana voalaza ao amin'ity tabilao manaraka ity:

Tableau B : Dingana fitantanana ny fitarainana

Dingana	Asa atao	Olona tompon'andraikitra	Fanamarihina	Fepotoana
Dingana 0	Fandraisana sy fisoratana anarana amin'ny fitarainana eo amin'ny ambaratongan'ny Ben'ny tanàna na ny Lehiben'ny fokontany, na mitonona na tsy mitonona anarana	Lehiben'ny Fokontany, Mpiasa ao amin'ny kaominina	Ny fandraketana ireo fitarainana ao anatin’ny rejistra natao ho amin'izany	0 ka hatramin'ny 3 andro
Dingana 1	Fanelanelanana ataon’ireo zokiolona ao amin’ny Fokontany, ny Lehiben'ny Fokontany sy ny Komitin’ny tanàna	Zokiolona ao amin’ny Fokontany, Lehiben’ny Fokontany, Filohan'ny Komitin’ny tanàna, olona nametraka fitarainana, solontenan'ny tetikasa	PV ny fanelanelanana ataon’ny Lehiben'ny Fokontany na ny Zokiolona ao amin’ny Fokontany	1 andro ka hatramin'ny 1 herinandro
Dingana 2	Fanelanelanana ataon’ny Ben'ny tanàna ampian'ny Solontenan'ny Tetikasa	Ny Ben'ny tanàna na ny solontenany, olona nametraka fitarainana, solontenan'ny tetikasa	PV ny fanelanelanana ataon’ny Kaominina ampian'ny Solontenan'ny Tetikasa	2 andro ka hatramin'ny 3 herinandro
Dingana 3	Fanelanelanana ataon’ny SLC/SRC, ampian'ny Solontenan'ny Tetikasa	Ny SLC/SRC izay mety hangataka ny fanampian'ny olona rehetra izay lazainy fa manam-pahaizana amin'ny famahana ny olanaolona nametraka fitarainana, solontenan'ny tetikasa	PV ny fanelanelanana ataon’ny SLC/SRC ampian'ny Solontenan'ny Tetikasa	3 andro ka hatramin'ny 4 herinandro
Dingana 4	Fampakàrana eo amin'ny ambaratongan'ny fitsarana voalohany.	Ny mpitsara, olona nametraka fitarainana, solontenan'ny tetikasa	PV ataon’ny Greffier ny fitsarana.	Arakaraka ny zavamisy
Dingana amin'ny fitarainana rehetra	• Fanomezana ny vokatry ny fizotran’ny fitantanana ny fitarainana amin’ny olona voakasika izany • Fanarahamaso ny vahaolana	SLC/SRC (raha ilaina)	Ny dika mitovy ny PV na zavatra hafa mampiseho ny vahaolana noraisina dia omen any olona voakasika izany	Farafahatarany, 5 andro aorian'ny famoahana ny vokatry ny fanadihadiana.

12. FANARAHA-MASO SY FANOMBANANA NY DFFT

12.1 Fanaraha-maso ny fanatanterahana ny DFFT

Ny tanjona ankapoben'ny fanaraha-maso dia ny hahazoana antoka fa ny olona rehetra manana fahaverezana fananana na fidiram-bola mandritra ny fametrahana ny tetikasa dia voaonitra avokoa ao anatin'ny fotoana fohy indrindra ary tsy misy fiantraikany ratsy.

Araka ny voalaza ao anatin'ny Rafitra Politika ny Famindran-toerana sy ny rafitra fikambanana napetraka, ny fanaraha-maso anatiny ny dingana rehetra ny DFFT dia ho sahanin'ireo sampan-draharaha misahana ny Fanatanterahana ny DFFT, izay hamaritra ireo tondro hahafahana manara-maso sy manombana ny zava-bita mandritra ny fampiharana ny DFFT.

12.2 Fanombanana ny DFFT

Ny fanombanana dia atao aorian'ny fahavitan'ny asa fanonerana sy aorian'ny fahavitan'ny tetikasa. Ho tombanana amin'izany ohatra, ny fanarahana ny fampiharana ny DFFT amin'ny tanjona sy ny fomba fiasa napetraka ary koa ny fampiharana izany manaraka ny lalàna sy ny fitsipika nasionaly ary koa ny politika PO/PB 4.12 an'ny Banky Iraisam-pirenena; ny fahatombanan'ny fanonerana mifandraika amin'ny fatiantoka nateraka; ny fitantanana ny fitarainana, sns.

Hisy fanombanana atao amin'ny tapaky ny fotoana sy amin'ny fiafaran'ny asa.

13. FANDAHARAM-POTOANA FAMPIHARANA NY DFFT

Tsy maintsy hanomboka alohan'ny asa ny fampiharana ny DFFT satria tsy hisy asa azo atomboka raha tsy tanteraka ny fanonerana rehetra.

<u>Sary A</u>: Fandaharam-potoana ho fampiharana ny P.A.R

Tsia.	ASA	Herinandro							
		1	2	3	4	5	6	7	8
1	Fananganana ireo Komity isan-karazany : didim-panjakana avoakan'ny Filohan'ny Distrika	↔							
2	Fanamafisana ny fahaiza-manao ireo komity mpanatanteraka, mpanara-maso ary mpanao fanombanana ny DFFT	↔							
3	Fankatoavana ny angona mahakasika ireo olona sy fananana voakasika sy famolavolana ireo antotan-taratasy mahakasika ny olona voakasika		↔						
4	Fampahafantarana ny olona voakasika		↔						
5	Fanonerana			↔					
6	Fanohanana ireo olona marefo			↔					
7	Fitantanana ny fifandirana		↔	↔	↔	↔			
8	Fanaraha-maso tsy tapaka ny DFFI		↔	↔	↔	↔			
9	Fanombanana amin'ny tapaky ny fotoana						↔		
10	Fanitsiana, raha misy							↔	
11	Fanombanana farany ny fampiharana ny DFFT								↔

14. TETIBOLA VINAVINAINA HO AN'NY FAMPIHARANA NY DFFT.

Ny tetibola ho an'ny fametrahana ny DFFT dia mitentina 128 825 735 MGA ka 86 865 735 MGA ho halohan'ny fanjakana malagasy ary ny 41.960.000 MGA dia alaina amin'ny trosa.

Tabilao C: Tetibola ho an'ny fampiharana ny DFFT

N°	ANTONY	VIDINY (MGA)	TOMPON'ANDRAIKITRA	
			Fanjakana malagasy	TROSA
1.	**Fanonerana fahaverezana fananana**			
1.1	Fahaverezan'ny ampahany amin'ny tany fambolena	2 910 000	2 910 000	0
1.2	Hazo tsy maintsy hotapahina	0	0	0
	Fitambarany 1	**2 910 000**	**2 910 000**	**0**
2.	**Fanonerana fahaverezana hafa**			
2.1	Fahaverezan'ny fidiram-bola noho ny fampiatoana vonjimaika ny asa fivarotana	11 926 000	11 926 000	0
2.2	Fanoloana trano fivarotana hazo	1 104 000	1 104 000	
2.3	Fahasimban'ny vokatra mandritra ny asa fanamboarana	4 348 850	4 348 850	0
	Fitambarany 2	**17 378 850**	**17 378 850**	**0**
3.	**Fanohanana**			
3.1	Fanohanana ireo olona marefo	3 380 000	3 380 000	0
3.2	Fanohanana ny fikarakarana fanalana ny ampahan-tany.	10 000 000	10 000 000	0
	Fitambarany 3	**13 380 000**	**13 380 000**	**0**
4.	**Ny fiasan'ny rafitra ho an'ireo distrika 10 voakasik'izany**			
4.1	COPIL ho an'ireo distrika 10	4 800 000	4 800 000	0
4.2	UGE ho an'ireo distrika 10	8 000 000	8 000 000	0
4.3	CRL ho an'ireo distrika 10 (anisan'izany ny fepetra momba ny raharaha ara-pitsarana)	22 000 000	22 000 000	0
4.4	Fampahalalana ny fomba fitantanana ny fitarainana	4 000 000	4 000 000	0
4.5	Fitaovana ilaina mahakasika ny fomba fitantanana ny fitarainana	2 000 000	2 000 000	0
4.6	Fananganana sy tambikarama ho an'ireo tompon'andraikitra ao amin'ny fifandraisana	4 500 000	4 500 000	0
	Fitambarany 4	**45 300 000**	**45 300 000**	**0**
5.	**Fanaraha-maso / Fanombanana**			
5.1	Fanaraha-maso / Fanombanana	0	0	25 000 000
	Fitambarany 5	**25 000 000**	**0**	**25 000 000**
6	**Fanamafisana ny fahaiza-manao**			
6.1	Fampahalalana sy fanatsarana ny fahaiza-manao	16 960 000	0	16 960 000
	Fitambarany 6	**16 960 000**	**0**	**16 960 000**
7	**Zavatra hafa tsy ampoizina (10%)**	**7 896 885**	**7 896 885**	**0**
8	**Fitambarambe (MGA)**	**128 825 735**	**86 865 735**	**41 960 000**
9	**Fitambarambe (USD)[4]**	**30,806**	**20,772**	**10,034**

[4] *1 USD = 4 181,89 MGA (Taham-panakalozana tamin'ny 03 oktobra 2022)*

SUMMARY

1 INTRODUCTION

To achieve the objective of access to sustainable energy for all, the Government of the Republic of Madagascar proposes, with the support of the World Bank, to set up a low-cost development project for the electricity sector or LEAD with grid and off-grid solutions that will cover the national territory.

The LEAD Project comprises 3 components of which JIRAMA will be the executing agency of component 1 which concerns the increase in the rate of access to electricity by densification, extension and reinforcement of networks. This component 1 consists of 2 following sub-components:

- *Sub-component 1a*: Increase in the rate of access by densification of the network (urban and peri-urban).
- *Sub-component 1b*: Increase in the rate of access by extension and reinforcement of network (peri-urban and rural).

The implementation of sub-component 1b activities related to the extension and reinforcement of peri-urban and rural distribution networks will cause some loss of property and income for some people located within the distribution line right-of-way, thus triggering the development and implementation of a Abbreviated Resettlement Action Plan (aRAP).

It is in this context that this document is inscribed. It has been drawn up in accordance with the national legislation and the requirements of World Bank OP 4.12.

2 OBJECTIVES OF THE RAP

The overall objectives of the Abbreviated Resettlement Action Plan are to:

- ✓ Avoid or minimize, to the extent possible, involuntary relocation and land acquisition by considering all feasible options in the project design;
- ✓ Ensure that all affected persons are consulted constructively and can participate in the entire resettlement process.
- ✓ Aid those affected persons to enable them to improve or at least rebuild their livelihoods and standard of living.

To achieve, this resettlement plan ensures that:

- ✓ All affected persons are informed of the options available to them and of the rights associated with resettlement;
- ✓ All affected persons are consulted, subject to choices and informed of technically and economically feasible options;
- ✓ All affected persons are effectively compensated at full replacement cost for property losses directly attributable to the sub-project in order to establish a fair, transparent, efficient and reassuring compensation process;
- ✓ Special attention will be paid to vulnerable population.

3. PROJECT DESCRIPTION

3.1 Location

The subcomponent 1b of the LEAD project in the DIR DPRA covers 226 Fokontany, 53 municipalities and 11 districts in 5 regions, including:

- 2 districts within Alaotra-Mangoro Region (Ambatondrazaka and Moramanga),
- 4 districts within Analamanga Region (Ambohidratrimo, Andramasina, Ankazobe and Manjakandriana),
- 1 district within Bongolava Region (Tsiroanomandidy)
- 3 districts within Itasy Region (Arivonimamo, Miarinarivo and Soavinandriana)
- 1 district within Vakinankaratra Region (Ambatolampy)

3.2 Description of activities

As part of the increase in the rate of access by extension and reinforcement of network (peri-urban and rural) in the DPRA, the activities planned to be carried are:

3.2.1 LV network reinforcement and extension

This activity consists in reinforcement the low-voltage network. This involves replacing cables of insufficient capacity with cables of larger cross-section with the extension of a LV line connected to the existing one.

This activity is planned to be carried out by JIRAMA in Arivonimamo, Soavinandriana and Moramanga Centers.

3.2.2 Increase in power and LV network reinforcement and extension

This activity, planned to be carried out by JIRAMA in the Arivonimamo Center, consists on the one hand, in increasing the power of the transformer, the circuit breaker and the existing connection cables and on the other hand, in strengthening and extending the network. LV.

3.2.3 Substation Relief

This activity, planned to be carried out by JIRAMA in the Imerintsiatosika Center, consists of relieving the existing saturated substation by installing a new transformer to strengthen the existing network. For the location of the new transformer, the existing wooden pole will be replaced by a concrete pole.

3.2.4 Passage main line / MV line / SWER / single-phase network to three-phase

This activity, planned to be carried out by JIRAMA in the Arivonimamo and Imerintsiatosika Centers, consists of modifying an existing single-phase MV line to three-phase by adding additional cables or replacing the existing cable with three new cables.

3.2.5 Passage mono to three-Phase network and LV line extension

This activity, planned to be carried out by JIRAMA in the Imerintsiatosika Center, consists of modifying the existing single-phase line to three-phase with extension of the LV line.

The operations to be carried out will be the same as above but with an extension of the three-phase LV line and the transfer of LV loads to the new installation.

3.2.6 Electric energy supply

This activity consists of extending the coverage of electricity networks in new villages. It is planned to be carried out in Ambatolampy by JIRAMA and in all the intervention centers of the EPC contractor provider in the DPRA.

3.2.7 Creation of new substation

This activity consists of installing new concrete poles and/or replacing the wooden poles of existing lines with concrete poles, creating an MV/LV transformer station and MT and BT networks.

This activity is planned to be carried out by the EPC contractor in Arivonimamo and Imeritsiatosika Centers.

3.2.8 Passage SWER to three-phase and electric energy supply

This activity planned to be carried out by the EPC contractor in the Miarinarivo Center consists of modifying the existing single-phase SWER system to three-phase and supplying one or more villages with electrical energy.

3.2.9 Analavory and Ankadinondry Sakay connection

This activity planned to be carried out by the EPC contractor in the Analavory Center consists of connecting the existing network to the interconnected network of Antananarivo.

The connection operations require the lifting of poles, the installation of the transformer as well as all its accessories, the pulling of new lines and the connection with the existing network.

4. ACTIVITIES OF THE PROJECT GIVING RISE TO RESETTLEMENT AND IMPACTS

The activities planned for the implementation of the sub-project that will lead to resettlement in the DPRA are:

(1) The development of an area of 1mx1m for the location of poles that require the permanent acquisition of crop land / rice fields / bare land or containing trees staumps belonging to third parties.

- *Electrical energy supply of Ambonivohitra Ambatondrazaka,* Alaotra Mangoro Region, District of Ambatondrazaka, Municipality of Ampitatsimo, Fokontany Ambonivohitra

- *Electrical energy supply of Marinjina*, Analamanga Region, District of Ambohidratrimo, Municipality of Mahitsy, Fokontany Ankadifotsy
- *Electrical energy supply of Ambatofamamba*, Analamanga Region, District of Ambohidratrimo, Municipality of Mahitsy, Fokontany Ambohibao Sud
- *Electrical energy supply of Ambohidray Bejofo Village*, Analamanga Region, District of Ambohidratrimo, Municipality of Mahitsy, Fokontany Antandrokomby
- *Electrical energy supply of Ambohimanandray II Village*, Analamanga Region, District of Ambohidratrimo, Municipality of Iarinarivo, Fokontany Antanantanana
- *Electrical energy supply of Antanibe Manjakandriana Village*, Analamanga Region, District and Municipality of Manjakandriana, Fokontany Fieferana and Antanibe
- *Electrical energy supply of Imerikanjaka Ambatomirahavavy*, Itasy Région, District of Arivonimamo, Municipality of Ambatomirahavavy, Fokontany Imerinkanjaka
- *Electrical energy supply of Ampanomaro Village*, Itasy Région, District of Miarinarivo and Municipality Miarinarivo II, Fokontany Antsahamaina
- *Interconnected network connection in Sakay and Electrical energy supply of Mahasolo Village*, Itasy Region, District of Miarinarivo, Municipality of Analavory, Fokontany Kianjasoa and Andranomavo; Municipality of Alatsinaikely, Fokontany Ambohimandroso, Ambatofolaka
- *Electrical energy supply of Ambohiborona Ambatomirahavavy village*, Itasy Region, District of Arivonimamo, Municipality of Ambatomirahavavy, Fokontany Imerinkanjaka
- *Electrical energy supply of Antanimarina Ambatomirahavavy village*, Itasy Region, District of Arivonimamo, Municipality of Ambatomirahavavy, Fokontany Miankotsorano
- *Electrical energy supply of Ambohimanarivo Village*, Itasy Region, District of Arivonimamo, Municipality of Imerintsiatosika, Fokontany Ambohimanarivo
- *Electrical energy supply of Ampangabe Village*, Itasy Region, District of Arivonimamo, Municipality of Imerintsiatosika, Fokontany Ampangabe
- *Electrical energy supply of Sabotsy Namantoana*, Région Vakinankaratra Region, District of Ambatolampy, Municipality of Manjakatompo, Fokontany Manjakatompo Firaisana
- *Electrical energy supply of Ambodivato Andramasina*, Vakinankaratra Region, District and Municipality of Andramasina, Fokontany Ankorona

(2) For reasons of residents'safety, the work of drawing lines, removing and laying poles requires the temporary cessation of commercial activities located within the right-of-way of the lines because no displacement site is available around their current location.

- *Electrical energy supply of Ambohiboatavo village*, Alaotra Mangoro Region, District of Ambatondrazaka, Municipality of Ampitatsimo, Fokontany Ambohiboatavo

- *Electrical energy supply of Ambonivohitra Ambatondrazaka,* District of Ambatondrazaka, Municipality of Ampitatsimo, Fokontany Ambohiboatavo
- *Electrical energy supply of Vodiala Manakambahiny Ambatondrazaka*, District of Ambatondrazaka, Municipality of Andilanatoby, Fokontany Ambodinonoka and Andilanatoby; Municipality of West Manakambahiny, Fokontany Vodiala
- *Strengthening and extending the LV network of poste 10 through Ambatolampy*, Alaotra Mangoro Region, District and Municipality of Moramanga, Fokontany Camp des mariés
- *Electrical energy supply of Fihaonana Village*, Analamanga Region, District of Ankazobe, Municipality of Fihaonana, Fokontany Fihaonana
- *Electrical energy supply of Antsapanimahazo Village*, Bongolava Region, District and Municipality of Tsiroanomandidy, Fokontany Mangarivotra
- *Electrical energy supply of Andavabiby Village,* Itasy Région, District of Arivonimamo, municipality of Ambatomirahavavy, Fokontany Ambatomirahavavy
- *Electrical energy supply of Miakadaza Village,* Itasy Région, District of Arivonimamo, municipality of Ambatomirahavavy, Fokontany Miakadaza
- *Creation of new substation of Labrousse GALANA*, Itasy Région, District of Arivonimamo, municipality of Imerintsiatosika, Fokontany Labrousse
- *Creation of new substation of Amparihy village*, Itasy Région, District of Arivonimamo, municipality of Imerintsiatosika, Fokontany Mamoladahy

(3) The replacement of the cable and a wooden post into a concrete post inside a commercial premise requires the demolition of a wooden commercial premises.

– *Renforcement et Extension ligne BT au poste 10 vers Ambatolampy*, Région Alaotra Mangoro, District et Commune Moramanga, Fokontany Camp des mariés

5. LEGAL FRAMEWORK FOR RESETTLEMENT

Based on the Resettlement Policy Framework, this RAP has been developed in accordance with national laws and the overall objectives of the World Bank's Operational Policy PO 4.12 on Involuntary Resettlement.

6. IDENTIFICATION OF AFFECTED PERSONS AND THEIR AFFECTED PROPERTY

There are three categories of affected persons consulted, depending on the project activities that will result in the relocation:

– (i) Persons who have cultivation land / rice fields affected by the placement of poles. There are 70 of them, of which only 15 have been identified and investigated: 04 in the Center of Manjakandriana, 07 in the Center of Arivonimamo and 04 in the Center of Ambatolampy affected by the installation of poles.

The remaining 55 being absent and could not be investigated, including 10 in the Center of Mahitsy, 02 in the Center of Imerintsiatosika, 02 in the Center of Miarinarivo,

34 in the Center of Analavory, 04 in the Center of Ambatolampy, 02 in the Manjakandriana center and 01 in the Ambatondrazaka Center. *(List of absentees in Appendix)*

It should be noted that 111 other households with plots of land affected by the installation of the poles voluntarily offered these plots of land for the implementation of the activities of the planned sub-project *(list and agreements in the non-publishable appendix).*

- (ii) Persons who must temporarily stop their commercial activities during the works: there are 152 of them, 46 are located in Ambatondrazaka, 02 in Moramanga, 10 in Mahitsy, 30 in Tsiroanomandidy and 64 in Imerintsiatosika.
- (iii) A Person having a wooden commercial box to be demolished during the replacement of cables and the pole. It is located in Moramanga.

A total of 222 populations will be affected by the implementation of activities related to sub-component 1b of the LEAD Project in the DPRA.

In the context of this study among the contaminated PAPs, there are some who are vulnerable. It's about :

- Women heads of household
- Elderly Person (≥ 60 years)
- Large households (≥ 5 people)
- Person with an income below the SMIC5
- Illiterate heads of families

Thus, due to their social status and / or economic situation, 106 people affected by the sub-project belong to vulnerable groups.

7. INSTITUTIONAL FRAMEWORK FOR RAP IMPLEMENTATION

According to the CPR of the LEAD Project, the implementation of a Resettlement Plan requires the establishment of an organization, as simple as possible but effective, called upon to ensure the coordination and coherence of all resettlement activities. centralize information flows and carry out monitoring and evaluation.

For the sub-project under consideration, given that only a few people are affected, the organizational framework will be reduced, and the Steering Committee could be played directly by the Management and Execution Unit.

This organizational structure for the implementation of aRAP will therefore include:

– an aRAP Execution Unit whose compensation payment
– a Dispute Resolution Committee.

Thus, in each district concerned: Ambatondrazaka, Moramanga, Ankazobe, Manjakandriana, Tsiroanomandidy, Arivonimamo, Andramasina, Miarinarivo, Ambohidratrimo,

[5] *SMIC in Madagascar is 3 000 000 Ar/year since 2022*

Ammbatondrazaka, the execution of the aRAP is entrusted to these 2 entities, according to the provisions of the RPF.

8. ELIGIBILITY

The resettlement policy applies to all affected persons, regardless of their status, whether they have formal qualifications or legal rights, if they occupied the premises before the eligibility deadline.

The eligibility deadline corresponds to the start date of the census of the affected persons and their property assigned in the study area (PO4.12, para. 16 and RPF). This date corresponds to the deadline for eligibility for resettlement aid. Thus, beyond this date, any new occupation can no longer be considered under this plan and therefore can no longer be the subject of any compensation.

The deadline for eligibility in each municipality concerned can be found in the following table:

Table A: Deadline for eligibility in each municipality

Date	District	Commune
April 19, 2022	Manjakandriana	Manjakandriana
April 22, 2022	Ambatondrazaka	Ampitatsimo
July 1, 2022		Andilanatoby
July 2, 2022		Manambahiny Ouest
April 26, 2022	Moramanga	Moramanga
Mey 9, 2022	Arivonimamo	Imerintsiatosika
Mey 13, 2022		Ambatomirahavavy
Mey 9, 2022	Tsiroanomandidy	Tsiroanomandidy Ville
Mey 11, 2022	Ambatolampy	Manjakatompo
Mey 14, 2022	Andramasina	Andramasina
Mey 23, 2022	Ankazobe	Fihaonana
Mey 23, 2022	Aambohidratrimo	Mahitsy
July 4, 2022		Iarinarivo
Mey 12, 2022	Miarinarivo	Miarinarivo II
July 3, 2022		Alatsinaikely
July 3, 2022		Analavory

The eligibility deadline was communicated to the affected populations during the public consultation and posted in each Fokontany concerned by the RAP.

9. LOSS ASSESSMENT AND COMPENSATION

During the public consultations conducted in each Commune, it was agreed with the PAPs concerned, that the prices per square meter of cultivated or uncultivated land, affected by the location of the poles are determined by Fokontany and Municipality and specified in the minutes of public consultation.

People, who must temporarily stop their commercial activities during the work of unwinding and laying the line, will receive compensation in cash for two days of work calculated on the basis of their respective daily profit. It should be noted that all the persons concerned voluntarily agreed to suspend their activities during the work.

The person having the commercial space to be demolished during the replacement of the cables and the post, will receive cash based on the current prices allowing an equivalent new construction in terms of surface area and materials.

Compensations also consider the vulnerability status of those affected. The latter will receive food aid of 30,000 MGA each. While those who are considered vulnerable, socially and economically will receive 20,000 more MGA.

10. PUBLIC CONSULTATION AND PARTICIPATION

An initial information and communication consultation of the JIRAMA and local authorities was carried out to inform them of the mandate of the Consultant, the start of census surveys and the need to organize a public consultation with the population. The list of individuals met at each sub-project site is presented in the Appendix to this document.

Subsequently, with the support of the Fokontany Chiefs concerned, public consultations, based on a participatory approach, were held for those likely to suffer losses, partially or totally, temporarily or permanently as a result of the project. Affected persons have been made aware of:

(a) Their options and rights regarding compensation

(b) Proposed procedures and dates for compensation

(c) Effective compensation rates at full replacement cost for loss of goods and services

(d) Forms of help or support

(e) The eligibility deadline (including display channel in each fokontany concerned)

(f) The mechanism for managing grievance from the project and the provision of the register of grievances at the level of each municipality concerned for fifteen days.

In addition, the public consultations carried out in the Fokontany/Municipalities concerned by the project, individual meetings with those directly affected by the project were also carried out during the socio-economic surveys carried out for the census of persons and their property affected by the activities of the sub-project. These individual consultations concern the method of compensation according to the choice of each affected household, the scales of compensation acceptable to the affected populations and the date of payment of compensation.

As a result, households have been reassured that they have been compensated fairly for the loss of their assets. On this point, all PAPs have chosen cash compensation.

In general, all local populations met and consulted are in favour of the implementation of the sub-project. In fact, aware of the lack of access to electricity, the populations welcome the advent of the sub-project which will be an opportunity for the social and economic development of the population in each locality concerned.

The local authorities concerned also appreciated their involvement in the preparation of this aRAP.

In addition, despite the possible negative impacts on people and their property during the implementation of the activities of the sub-project, the expected effects of the sub-project will, according to the opinion of the populations, improve, in general, the energy situation, the living conditions of the populations, security, administrative and social services, etc.

11. GRIEVANCE MANAGEMENT MECHANISM

The grievance management mechanism, as part of the activities to increase the rate of access by extension and reinforcement of network (peri-urban and rural), is intended to be permanent, transparent, rapid, effective, participatory and accessible to all stakeholders, to prevent or resolve conflicts through negotiation, dialogue, joint investigation, etc.

Overall, all grievance will be dealt with according to the steps described in the following table:

Table A: Complaints and Grievance Process

Step	Activities	Responsible persons	Observation	Delay
Step 0	Receipt and registration of complaints at the level of the Mayor or Chief fokontany, whether anonymous or not	Chief Fokontany, Agent at commune level	Recording the elements of the complaint in the register deposited for this purpose.	0 to 3 Days
Step 1	Mediation by the wise men of the village or Fokontany, Chief Fokontany and neighborhood committees	Wise men of the Fokontany, Chief Fokontany, neighborhood committee president, complainant(s), a representative of the project	Minutes of mediation to be established by Chief Fokontany or the wise men of Fokontany	1 day to 1 week
Step 2	Mediation of the Mayor assisted by the Project Representative	The Mayor or his representative, the complainant(s), a representative of the project	Mediation minutes to be established by the Commune assisted by the Project representative	2 days to 3 weeks
Step 3	Arbitration by the SLC/SRC, assisted by the Project Representative	The SLC/SRC which may enlist the assistance of any person it deems competent to assist in the resolution of the dispute, the complainant(s), a representative of the project	Minutes of mediation to be established by the SLC/SRC assisted by the Project representative	3 days to 4 weeks
Step 4	Appeal to the Court of First Instance	The judge, the complainant and the project representative	Minutes of mediation to be established by the registrar of the court.	Pro rata
Step common to all complaints	• Restitution of processing results to the persons concerned • Follow-up on the resolutions	SLC/SRC (as required)	A copy of the minutes of mediation or other documents showing the resolutions adopted will be given to the interested parties	No later than, 5 days after delivery of the processing results

12. MONITORING AND EVALUATION OF THE a.R.A.P

12.1Monitoring aRAP implementation

The overall objective of the follow-up is to ensure that all PAPs are compensated in the shortest possible time and without negative impact.

In accordance with the RPF and the organisational structure established for the sub-project, the monitoring of the resettlement process will be carried out internally by the aRAP Implementation Unit, which will define indicators in order to be able to monitor and evaluate the performance of aRAP implementation.

12.2 aRAP Evaluation

The evaluation is undertaken after the completion of the resettlement operations at the end of the Project. It assesses, among other things, the compliance of the implementation of the RAP with the objectives and methods set as well as with national laws and regulations, as well as with the World Bank's PO/PB 4.12 policy; the adequacy of compensation in relation to the losses incurred; the management of grievance, etc.

An evaluation will be conducted at mid-term and at the end of operations.

13. TIMETABLE FOR THE a.R.A.P. IMPLEMENTATION

The implementation of the aRAP will have to start before the works as there will be no related works until the affected households have been compensated.

Table B: Provisional planning for the aRAP implementation

No.	ACTIONS	Weeks							
		1	2	3	4	5	6	7	8
1	Creation of the Committees by order of the District's Head	⟷							
2	Capacity building of rap Implementation, Monitoring and Evaluation Committees	⟷							
3	Validation of census data and compilation of PAPs files		⟷						
4	Notification of PAPs		⟷						
5	Payment of compensation			⟷					
6	Support for vulnerable people			⟷					
7	Complaints management		⟷	⟷	⟷	⟷			
8	Continuous monitoring of the RAP		⟷	⟷	⟷	⟷			
9	Mid-term evaluation						⟷		
10	Possible adjustments							⟷	
11	Final evaluation of RAP implementation								⟷

14. ESTIMATED BUDGET FOR THE RAP IMPLEMENTATION.

The budget for the aRAP implementation amounts to a total amount of MGA 128,825,735 of which 86,865,735 MGA will be borne by the malagasy State (JIRAMA) and MGA 41,960,000 will be paid from the Credit.

The entire budget of the aRAP is summarized in the following table:

Table C: Budget for the aRAP implementation

No.	NATURE	AMOUNT (MGA)	RESPONSIBILITY	
			Malagasy State	Credit
1.	**Compensation for loss of affected property**			
1.1	Loss of a crop land's portion	2 910 000	2 910 000	0
1.2	Loss of trees	0	0	0
	Subtotal 1	**2 910 000**	**2 910 000**	**0**
2.	**Compensation for other losses**			
2.1	Loss of profits due to temporary suspension of commercial activities	11 926 000	11 926 000	0
2.2	Remplacement of commercial permises	1 104 000	1 104 000	
2.3	Loss of crops due to the release of the right-of-way for the work	4 348 850	4 348 850	0
	Subtotal 2	**17 378 850**	**17 378 850**	**0**
3.	**Support**			
3.1	Support for vulnerable people	3 380 000	3 380 000	0
3.2	Support for the fragmentation of a land's parcel	10 000 000	10 000 000	0
	Subtotal 3	**13 380 000**	**13 380 000**	**0**
4.	**Functioning of the organizational structure for the 10 districts concerned**			
4.1	COPIL for the 10 districts	4 800 000	4 800 000	0
4.2	UGE for all 10 districts	8 000 000	8 000 000	0
4.3	CRL for the 10 districts (including provisions for legal matters)	22 000 000	22 000 000	0
4.4	MGP Communication	4 000 000	4 000 000	0
4.5	Supplies needed for the MGP	2 000 000	2 000 000	0
4.6	Establishment and compensation of Liaison Officers	4 500 000	4 500 000	0
	Subtotal 4	**45 300 000**	**45 300 000**	**0**
5.	**Monitoring / Evaluation**			
5.1	Monitoring / Evaluation	0	0	25 000 000
	Subtotal 5	**25 000 000**	**0**	**25 000 000**
6	**Capacity-building**			
6.1	Information and upgrade	16 960 000	0	16 960 000
	Subtotal 6	**16 960 000**	**0**	**16 960 000**
7	**Unforeseen events (10%)**	**7 896 885**	**7 896 885**	**0**
8	**GRAND TOTAL (MGA)**	**128 825 735**	**86 865 735**	**41 960 000**
9	**GRAND TOTAL (USD)[6]**	**30,806**	**20,772**	**10,034**

[6] *1 USD = 4 181,89 MGA (Exchange rates for October 03, 2022)*

I. INTRODUCTION

I.1 CONTEXTE GENERAL

Un des défis fixés dans la stratégie de mise en œuvre de la Nouvelle Politique de l'Energie (NPE) est l'accès à l'Energie durable pour tous, grâce au développement d'un plan d'électrification des communautés rurales, périurbaines et urbaines, à travers (i) la création de réseaux et l'expansion de réseaux interrégionaux qui seront interconnectés progressivement, (ii) le recours et combinaisons de différentes technologies et systèmes de développement intégré d'énergies renouvelables selon le principe du moindre coût.

Pour atteindre cet objectif, le Gouvernement de la République de Madagascar se propose, avec l'appui de la Banque Mondiale, de mettre en place un projet de développement à moindre coût du secteur électricité ou LEAD avec des solutions de réseau et hors réseau qui couvrira le territoire national.

Ce projet financera des investissements rentables dans l'extension et la densification du réseau à l'aide d'outils de planification de pointe et de technologies à faible coût, afin de maximiser le nombre de nouveaux raccordements. Le Projet LEAD a donc pour objectif d'accroître le taux d'accès en électricité par densification, extension et renforcement des réseaux urbains, périurbains et ruraux.

Le Projet LEAD comprend 3 composantes dont JIRAMA sera l'Agence d'exécution de la composante 1 qui concerne l'augmentation du taux d'accès à l'électricité par densification, extension et renforcement de réseaux. Cette composante 1 se compose de 2 sous-composantes suivantes :

- *Sous-composante 1a* : Augmentation du taux d'accès par densification du réseau (urbain et périurbain).
- *Sous-composante 1b* : Augmentation du taux d'accès par extension et renforcement de réseau (périurbain et rural).

La mise en œuvre des activités de la sous-composante 1b liées à l'extension et au renforcement des réseaux de distribution périurbains et ruraux va occasionner quelques pertes de biens et de revenus pour un certain nombre de personnes implantées à l'intérieur de l'emprise de la ligne de distribution, déclenchant ainsi l'élaboration et la mise en œuvre d'un Plan d'Action de Réinstallation abrégé (P.A.Ra).

La présente étude portant sur un Plan d'Action de Réinstallation définit donc les procédures à suivre et les mesures à prendre en vue d'éviter, sinon de minimiser et d'atténuer ces impacts sociaux négatifs liés à la mise en œuvre du projet et d'indemniser les pertes.

Remarque : Conformément aux exigences du PO4.12 de la Banque mondiale, au CPR et en référence aux TdR, le contenu et le niveau de détail du plan de réinstallation varient selon l'ampleur et la complexité de la réinstallation. De ce fait, compte tenu du faible nombre de ménages affectés et, surtout, de l'importance des impacts jugée mineure (aucun déplacement physique, seul moins de 20% des éléments d'actifs sont affectés), il s'agit d'un Plan de réinstallation abrégé.

I.2 OBJECTIFS DU PAR

Les objectifs globaux du Plan d'action de réinstallation sont les suivants :

- ✓ Eviter ou minimiser, dans la mesure du possible, la réinstallation involontaire et l'acquisition de terres en étudiant toutes les options réalisables dans la conception du projet ;
- ✓ S'assurer que toutes les personnes affectées soient consultées de manière constructive et avoir la possibilité de participer à tout le processus de réinstallation.
- ✓ Fournir une assistance aux personnes affectées pour leur permettre d'améliorer leurs moyens d'existence et leur niveau de vie, ou, du moins, de les reconstituer.

Pour y arriver, le présent plan de réinstallation garantit que :

- ✓ Toutes les personnes affectées sont informées des options qui leur sont ouvertes et des droits se rattachant à la réinstallation ;
- ✓ Toutes les personnes affectées sont consultées, soumises à des choix et informées des options réalisables aux plans technique et économique ;
- ✓ Toutes les personnes affectées bénéficient d'une compensation effective au coût intégral de remplacement pour les pertes de biens directement attribuables au sous-projet afin d'établir un processus de compensation équitable, transparent, efficace et rassurant ;
- ✓ Une attention particulière sera accordée aux personnes vulnérables.

I.3 APPROCHE METHODOLOGIQUE

L'étude a été menée en tenant compte des dispositions nationales légales et réglementaires en vigueur et des exigences de la PO4.12 de la Banque Mondiale sur la Réinstallation involontaire et ce, en référence au CPR élaboré pour le Projet LEAD.

L'étude considère aussi les Directives Environnementales, sanitaires et sécuritaires du Groupe de la Banque mondiale.

La démarche adoptée a été une démarche participative avec une pleine collaboration des Collectivités concernées (Fokontany, Communes), des Autorités traditionnelles, des ménages affectés et du simple citoyen.

Dans ce cadre, la démarche méthodologique adoptée comprend les trois principales phases suivantes :

(1) Phase de préparation des investigations sur site

- Revue documentaire : Il s'agit, essentiellement, du recueil du cadre juridique applicable, des Politiques de sauvegarde de la Banque déclenchées ainsi que certaines monographies
- Analyse des documents techniques dont le plan google des actions prévues
- Elaboration et multiplication de la fiche d'enquête *(voir annexe 1)*

(2) Investigations sur terrain. Consultations publiques

Les actions suivantes ont été réalisées :

- Entretiens avec les Agents de la JIRAMA locale
- Visites de courtoisie et séances d'information des autorités locales sur l'étude à mener
- Visite des sites d'intervention des activités prévues avec un Agent de la JIRAMA et les Chefs Fokontany concernés
- Information du public sur le projet et la date limite d'éligibilité (incluant voie d'affichage) ; la sensibilisation sur le mécanisme de gestion de plaintes du projet et la mise à disposition du cahier de registres de doléances au niveau de chaque commune concernée durant quinze jours
- Recensement des personnes affectées
- Inventaires des actifs en cause
- Caractérisation socio-économique des ménages affectés
- Analyse des enquêtes et des études permettant de décrire la compensation et les autres formes d'aide à fournir aux populations affectées
- Consultations des populations affectées en ce qui concerne l'atténuation des effets du projet sur la question de compensation / indemnisation.

(3) Compilation des données et rédaction du Plan de réinstallation

Cette étape a consisté en l'analyse qualitative et quantitative de l'ensemble des données recueillies et en leur interprétation afin de disposer des résultats sur les impacts potentiels, leur évaluation et les propositions de mesures de réinstallation.

Les données colligées ont permis d'établir les principaux éléments pertinents pour le présent Plan de réinstallation, notamment les impacts potentiels, l'éligibilité, l'évaluation des pertes et des compensations y afférentes, les modalités de résolution des litiges, etc.

Ce PAR abrégé comprend les éléments suivants :

a. Matrice des données de base sur le PARa

b. Résumé exécutif en malagasy, en français et en anglais

c. Introduction

Cette section comprend essentiellement un exposé du contexte général, les objectifs de l'étude ainsi que la démarche méthodologique globale de la réalisation de l'étude.

d. Description du sous-projet

Ce chapitre donne la description générale et la localisation géographique du sous-projet.

e. Effets/Impacts potentiels du projet et mesures de minimisation

Cette partie porte sur l'identification des activités du sous-projet qui donnent lieu à la réinstallation. Elle identifie aussi, si possible, des variantes de conception des activités prévues afin d'éviter ou de minimiser la réinstallation ainsi que des mesures de minimisation des ménages affectés, autant que faire se peut, pendant la mise en œuvre du projet.

f. Cadre Juridique

Ce chapitre expose les textes nationaux relatifs à l'acquisition de terres et la Politique de la banque mondiale sur la réinstallation. Elle donne aussi une analyse comparative entre les lois et pratiques locales en matière d'expropriation et d'établissement de mesures de réinstallation et les dispositions de OP 4.12.

g. Recensement et études socioéconomiques

Cette section identifie les ménages affectés et leurs biens touchés. Elle décrit aussi les caractéristiques socio-économiques essentielles de tous les ménages affectés par les activités du sous-projet.

h. Cadre institutionnel

Cette section identifie toutes les parties impliquées dans la mise en œuvre du projet et leur besoin en renforcement de capacités pour la mise en œuvre des activités de réinstallation.

i. Eligibilité

Cette partie définit les critères d'éligibilité à l'indemnisation et aux autres aides à la réinstallation ainsi que les dates butoirs.

j. Évaluation des pertes et indemnisations

Ce chapitre expose la méthode utilisée pour l'évaluation des pertes afin de déterminer les coûts de compensation. Elle détermine aussi les autres formes d'aide à la réinstallation.

k. Mobilisation et Participation communautaire

Cette section décrit le mode de consultation et de participation des personnes affectées et résume leurs points de vue exprimés.

l. Mécanisme de gestion des plaintes

Cette section récapitule les procédures abordables et accessibles pour un règlement par des tiers des différends découlant du déplacement ou de la réinstallation des populations touchées pour le projet LEAD.

m. Suivi et évaluation

Ce chapitre établit des dispositifs pour le suivi et évaluation des activités de réinstallation/compensation par l'organisme d'exécution, pour garantir une information complète et objective et donne des indicateurs de suivi de la performance des activités de réinstallation.

n. Calendrier de mise en œuvre

Cette partie élabore une estimation des dates de démarrage et d'achèvement de toutes les activités prévues sur le PARa.

o. Coûts et budget

Ce chapitre présente dans un tableau, des estimations de coûts par rubrique pour toutes les activités de réinstallation y compris les imprévus et les sources de financement.

p. Annexes contenant, entres autres, les éléments suivants :

Annexes publiables du PARa :

- Formulaire de la fiche d'enquêtes socio-économiques
- Liste complète des populations affectées (avec leur code correspondant) et de leurs biens touchés.
- Liste des personnes affectées (en utilisant le code cité supra) par type d'impact
- PV de consultation publique avec la liste des participants
- Attestation de non-occupation de l'emprise de la ligne

Annexes confidentielles du PARa (non publiables) :

- Détails des PAPs (nom, contact et coordonnées) dans un fichier annexe et confidentiel à remettre directement au Coordonnateur du projet.
- Lettres d'accords signées par les personnes affectées et/ou avec les Autorités concernées en matière d'indemnisation.
- Liste des PAPs (nom, contact et coordonnées) et leurs accords signés pour offre des portions de terrain pour la mise en œuvre du sous-projet.

II. DESCRIPTION ET LOCALISATION DU SOUS-PROJET

II.1 DESCRIPTION GENERALE DE LA SOUS-COMPOSANTE B DU PROJET

La sous-composante 1b du projet LEAD concerne l'augmentation du taux d'accès par extension et renforcement de réseau électrique (périurbain et rural).

Cette sous-composante a comme objectifs de :

- Raccorder de nouveaux consommateurs ruraux et périurbains au réseau de JIRAMA en modernisant ou en construisant de nouvelles lignes de distribution, en modernisant ou en installant de nouveaux Postes de transformation MT/BT, et en fournissant des connexions aux consommateurs finaux ruraux et périurbains.
- Etendre et renforcer le réseau MT / BT pour atteindre les zones rurales et périurbaines non électrifiées ou sous-électrifiées, en utilisant des matériels à faible coût et pouvant conduire à l'électrification de plus de 100 000 nouveaux ménages ruraux et périurbains.

  JIRAMA a préparé une liste provisoire d'investissements prioritaires pour l'extension et le renforcement du réseau au profit de 85 districts ruraux et périurbains proches du réseau principal ou des mini-réseaux locaux gérés par la JIRAMA.

Dans le cadre de l'extension et de renforcement de réseau dans la Direction Principale Région Antananarivo ou DPRA, les activités prévues à être réalisées par la JIRAMA et le prestataire EPC comportent :

- ❖ Le renforcement et l'extension du réseau BT
- ❖ L'augmentation de puissance et Renforcement et Extension réseau BT
- ❖ Le soulagement Poste
- ❖ Le passage ligne principale / ligne MT / réseau mono/ SWER / en Triphasée
- ❖ Le passage réseau Mono en Tripha et Extension Ligne BT.
- ❖ L'alimentation en énergie électrique (AEE)
- ❖ La création de nouveau poste de transformation électrique (CNP)
- ❖ Le passage Swer en Tripha
- ❖ Le raccordement Analavory et Ankadinondry

II.1.1 RENFORCEMENT ET EXTENSION DU RESEAU BT

Cette activité consiste à renforcer le réseau basse tension. Ceci implique le remplacement des câbles de capacité insuffisante par des câbles de section plus grande avec l'extension d'une ligne BT raccordée à celle existante.

Cette activité sera réalisée par JIRAMA dans les centres Moramanga, Arivonimamo et Soavinandriana prévus dans la DPRA.

II.1.2 AUGMENTATION DE PUISSANCE ET RENFORCEMENT ET EXTENSION DU RESEAU BT

Cette activité, prévue à être réalisée par JIRAMA dans le Centre Arivonimamo, consiste d'une part, en l'augmentation de la puissance du transformateur, du disjoncteur et des câbles de liaison existants et d'autre part, au renforcement et extension du réseau BT.

II.1.3 SOULAGEMENT POSTE

Cette activité prévue à être réalisée par la JIRAMA consiste à soulager le poste existant saturé P1278 sis à Soanierana, Arivonimamo par l'installation d'un nouveau transformateur pour renforcer le réseau existant. Pour l'emplacement du nouveau transformateur, le poteau en bois existant sera remplacé par un poteau en béton.

II.1.4 PASSAGE LIGNE PRINCIPALE / LIGNE MT / SWER / RESEAU MONOPHASE / EN TRIPHASE

Cette activité est prévue à être réalisée dans les centres d'exécution de la JIRAMA dans la DPRA à l'exception du Centre Ambatolampy. Elle consiste à modifier la ligne monophasée existante en triphasée.

A noter que le SWER est un système monophasé dans lequel le côté neutre des charges alimentées est relié par la terre.

II.1.5 PASSAGE RESEAU MONOPHASE EN TRIPHASE ET EXTENSION DE LA LIGNE BT

Cette activité prévue à être réalisée par la JIRAMA dans le Centre Imerintsiatosika consiste à modifier la ligne monophasée existante en triphasée avec extension de la ligne BT.

Les opérations à réaliser seront les mêmes que précédemment mais avec une extension de la ligne BT triphasée et le transfert de charges BT sur la nouvelle installation.

II.1.6 CREATION D'UN NOUVEAU POSTE DE TRANSFORMATION ELECTRIQUE (CNP)

Cette activité consiste à implanter de nouveaux poteaux en béton et/ou remplacement des poteaux en bois des lignes existantes par des poteaux en béton, de créer un poste de transformation MT/BT et des lignes MT et BT.

Cette activité est prévue à être réalisée par le prestataire EPC dans le centre Arivonimamo et Imerintsiatosika.

II.1.7 ALIMENTATION EN ENERGIE ELECTRIQUE (AEE)

Cette activité consiste à approvisionner, un ou des villages, en énergie électrique. Cette activité est prévue à être réalisée par la JIRAMA dans le centre Ambatolampy.

II.1.8 PASSAGE SWER EN TRIPHASE ET ALIMENTATION EN ENERGIE ELECTRIQUE

Cette activité prévue à être réalisée par le prestataireEPC dans le Centre Miarinarivo consiste à modifier le système monophasé SWER existant en triphasé et à approvisionner, un ou des villages, en énergie électrique.

Les opérations à réaliser seront les mêmes que le passage SWER en triphasé décrit précédemment mais avec l'approvisionnement en énergie électrique d'un ou des villages.

II.1.9 RACCORDEMENT ANALAVORY ET ANKADINONDRY SAKAY

Cette activité prévue à être réalisée par le prestataire EPC dans le Centre Analavory consiste à raccorder le réseau existant au réseau interconnecté d'Antananarivo.

II.2 LOCALISATION DU PROJET

Dans les zones couvertes par la DPRA, le projet LEAD couvre 226 Fokontany, 53 communes et 11 districts répartis dans 5 régions dont :

- 2 Districts dans la Région Alaotra Mangoro (Ambatondrazaka, Moramanga),
- 4 Districts dans la Région Analamanga (Ambohidratrimo, Andramasina, Ankazobe, Manjakandriana),
- 1 District dans la Région Bongolava (Tsiroanomandidy),
- 3 Districts dans la Région Itasy (Arivonimamo, Miarinarivo, Soavinandriana),
- 1 District dans la Région Vakinankaratra (Ambatolampy)

Tableau 2 : Communes et Fokontany concernés par le sous-projet et les activités prévues

Région	District	Commune	Fokontany	Activités prevues
Alaotra Mangoro	Ambatondrazaka	Ambatondrazaka Suburbaine	Ambodivoara	AEE Andingadingana Ambatondrazaka
			Ambohitranjakana	
			Andingadingana	
		Ambatondrazaka	Avaradrova	
			Anosindrafilo	AEE Ambonivohitra Ambatondrazaka
		Ampitatsimo	Ambohimena	
			Ambonivohitra	
			Ambohiboatavo	
				AEE du village Ambohiboatavo
			Ambohimena	AEE du villageAmbohimena
			Ampitatsimo	AEE du Village Ampitatsimo
			Ambohitanibe	AEE du village Ambohitanibe
		Andilanatoby	Ambodinonoka	AEE Vodiala Manakambahiny Ambatondrazaka
			Andilanatoby	
		Manakambahiny Ouest	Manakambahiny sud	
			Manakambahiny Nord	
			Vohidiala	
	Moramanga	Anosibe Ifody	Ambodinifody	AEE Village Ambodinifody
		Moramanga	Ambarilava	AEE Village Amparatanjona
			Ambodiakondro	AEE Village Ambodiakondro
				AEE Village Mangarivotra
			Ambohitranjavidy	AEE Village Ambohitranjavidy
			Antanamandroso Ouest	AEE Village Ankazobe
			Camp des Mariés	Renforcement et Extension ligne BT au poste 10 vers Ambatolampy

Région	District	Commune	Fokontany	Activités prevues
Analamanga	Ambohidratrimo	Ambohidratrimo	Ambohidehilahy	AEE Antohibe et Ambohidehilahy
			Ambovo	
			Antohibe	
		Ambohimanjaka	Miadampahonina	AEE Village Ambohimanjaka
			Ambohimanjaka	
		Mahitsy	Ankadifotsy	
			Ankazo	
			Ambodifiakarana	
		Ambohimanjaka	Ankondodona	AEE Village Andranosoalaza
			Anjehivola	AEE Village Angododona
		Ampanotokana	Ambatomitsangana	AEE Village Ambatomitsangana Miantso
			Vangaina	AEE Village Vangaina
			Ampanotokana	
			Ampanataovana Nord	AEE Village Antanetibe Nord Ampanotokana
			Antanetibe Nord	
			Andohanimasina	AEE Village Andohamasina Ampanotokana
			Androhibe	AEE Village Anjomoka
			Anjomoka	
			Antsaharatsy	AEE Village Antsaharatsy Ampanotokana
			Ampanataovana Nord	AEE Village Amberomanga MAHITSY
		Mahitsy	Amberomanga	

Région	District	Commune	Fokontany	Activités prevues
		Antanetibe Mahazaza	Antoby Sud	
				AEE Village Antoby sud
			Ambatombositra	AEE Village Ambatombositra
			Mahazaza	
			Merikanjaka	AEE Village Imerimanjaka
			Antaninandro	
				AEE Antaninandro et Ampiadianombalahy
			Mahazaza	
				AEE Village Ambohidranomanga
			Ambatomboangy	
			Ankadisarotra	AEE Village Ankadisarotra
			Antanety	
				AEE Mahaketraka
				AEE Village Antanety Mahazaza
			Miantso	
				AEE Village Miantsokely Mahazaza
			Antanety	AEE Village Madiorano
		Anjaradoria	Madiorano	
				AEE Merinavaratra Anjanadoria
			Merinavaratra	
			Anjanadoria	AEE Village Anjanadoria
			Antamboho	

Région	District	Commune	Fokontany	Activités prevues
		Mahitsy	Ambohibe	AEE Village Andavabary
		Anosiala	Ankazo	AEE villages Ambondrona et Ankavaly
			Antanetibe Est	AEE Village Sarimanina
			Lavahintsy	AEE Village Lavahitsiny Anosiala
			Manakambahiny	AEE Village Ambohinaorina
		Mahitsy	Ampanataovana Nord	AEE Village Antsahanovana
			Antandrokomby	AEE Village Antambiazina
				AEE Village Ambohidray Bejofo
			Bejofo	AEE Village Bejofo
			Bemasoandro	AEE Village Bemasoandro
			Ankadifotsy	AEE Village Ambatomilona
				AEE Village Ambatomilona
			Ankazo	AEE Village Andohanosy
				AEE Village Mananetivohitra Ankazo
				AEE Village Marinjina
			Ankadifotsy	AEE Village Marinjina
				AEE Village Ankadifotsy
				AEE Village Ambodifiakarana
			Ambodifiakarana	AEE Village Ambohitrandriamanitra
			Ambohimandray	AEE Village Ambohimandray II
			Soavinimerina	AEE Village Soavinimerina

Région	District	Commune	Fokontany	Activités prevues
			Ambohimahavelona	AEE Village Ambohimahavelona
			Ambohimanatrika	AEE Village Mananosy
			Antokomaro	AEE Village Antokomaro
			Mahitsy	AEE Village Antanetilava
			Antongombato Ouest	AEE Village Mahajija
			Ambohimandray	AEE Village Ambohimandray
			Miandrarivo	AEE Village Miandrarivo
			Andranovelona	AEE Village Andranovelona Ampasika
			Antongombato Ouest	AEE Village Mananety et Ambohidahy
			Ambatobe	AEE Village Mangidy
			Fierenana	AEE Village Antanetibe Est Masera
				AEE Soavinimerina masera
			Ambatofamamba	AEE Ambatofamamba
			Ambohibao Sud	AEE Ambohibao sud et Beravina
		Iarinarivo	Antanatanana	

Région	District	Commune	Fokontany	Activités prevues
				AEE Iarinarivo
			Amboasary	
			Iarinarivo	AEE Ambatomainty Iarinarivo
			Ambatomainty	
			Antanatanana	AEE Village Ambohijatovo Iarinarivo
				AEE Village Ambohimandray II
		Mananjara	Andranovelona	AEE Village Mananjara
			Antanetibe	
			Mananjara	
			Alarobia	AEE Village Amboniavaratra Mananjara
		Ampanotokana	Soavikanjaka	
			Amboniavaratra	
	Andramasina	Ambomiadana	Ambohimiadana II	AEE Amberobe Ambohimiadana Andramasina I
			Ankazomaintso	
			Ambodivato	
			Amberobe	
		Andramasina	Ankorona	AEE Ambodivato Andramasina
			Ambodivato	
		Andramasina	Andramasina	AEE Ampanory C.R Andramasina
				AEE Ambatomanohina C.R Andramasina
				AEE Antanjona Andramasina
				AEE Ankorona Andramasina
	Ankazobe	Fihaonana	Ambohitraina	AEE Village Tranokambana
			Andranofotsifandrosoana	

Région	District	Commune	Fokontany	Activités prevues
			Andriatsibibiarivony	AEE Village Ambohimanarina Fihaonana
				AEE Timaninazy Fihaonana
			Antsapanimahazo	AEE Village Mamory Fihaonana
			Tsitakondaza	AEE Village Tsitakondaza
			Andranovelona	AEE Village Fihaonana
			Fihaonana	
			Ambohitraina	
			Manankasina FOMAMI	
				AEE Village Tsarahonenana
			Tsimiamboholahy	AEE Village Soanavela Fihaonana
		Miantso	Andraiso	AEE Village Andraiso
			Andrefambato	AEE Village Ampanokely Mahazaza
			Antsapanimahazo	AEE Village Ambohitriniasy Miantso
			Fenosoa	AEE Ambohitriniandriana Miantso
			Mandrosoarasaha	AEE Village Mandrosoarasaha Miantso
			Miantso Lovasoa	AEE Miantso Tanana
				AEE Village Ankeribe
			Soavina	AEE Soavina Miantso
				AEE Ambohidrazana Miantso
	Manjakandriana	Alarobia	Antanetibe	AEE Village Antanetibe Ambatomanga
			Antsahamaina	
		Ambatomanga	Isoavina	AEE Village IsoavinaAmbatomanga
				AEE du Village Ambatotsapaina Marovohotra Ambatomanga
				AEE Village AmpanarivoAmbatomanga
		Manjakandriana	Antanibe	AEE Village Fieferana

Région	District	Commune	Fokontany	Activités prevues
			Fieferana	
				AEE Village Antanibe Manjakandriana
			Antanibe	
			Fieferana	AEE Village Andriambazaha
		Mantasoa	Andriambazaha	
			Ambohitrinibe II	AEE village Ambohitrinibe II
			Lohomby	AEE village lohomby Mantasoa
		Sadabe	Ambatomainty	AEE Village Sadabe
			Ambodivonkely	
			Mangatany	
			Sadabe	
		Sambaina	Marovohitra	AEE du Village Ambatotsapaina Marovohotra Ambatomanga
			Sambaina	
Bongolava	Tsiroanomandidy	Tsiroanomandidy Fihaonana	Antsapanimahazo	AEE Village d'Ambalajanakomby
				AEE Village d'Antsampanimahazo
		Tsiroanomandidy Ville	Mangarivotra	
			Amparihibe	AEE Village de Mahatsinjo
			Andrefan'ny Gara	AEE Atsinanan'ny gara
			Soamahamanina	AEE Village d'Andeboka - Anjanakazo
		Ankadinondry Sakay	Ambalanirana	Raccordement Analavory et Ankadinondry Sakay
			Ambohitromby	
			Firaisana Mahatsinjo	
			Ankadinondry I	
			Ankadinondry II	
		Mahasolo	Ambohikambana	

Région	District	Commune	Fokontany	Activités prevues
			Mahasolo	
Itasy	Miarinarivo	AlatsinainIkely	Ambohimandroso	
			Ambatofolaka	
		Analavory	Amparaky	
			Ankonabe	
			Andranomavo	
			Kianjasoa	
			Analavory	
			Ankotrabe	AEE Village Bemasoandro et Ankotrabe
			Mandrevo	AEE Village de Morafeno
			Ambohimanana	AEE Village d'Ambohimanana
		Manazary	Antsahavory	AEE Village d'Andasikely - Antamboho
		Miarinarivo I	Antsinanihopitaly	AEE Village d'Ambohingivy
		Miarinarivo II	Antsahamaina	AEE Village d'Ampanomaro
			Igararana	AEE Village d'Ambohimanatrika
			Morarano Kely	AEE Village Antanetibe Ambodiamotana
		Mandiavato	Amboatavo	Passage en tripha SWER Mandiavato et AEE Villages
			Ambohimiarintsoa	
			Amboniriana	
			Amparibohitra	
			Mandiavato	
			Manjakanony	
		Soamahamanina	Antsahalava	
			Ambatomainty	AEE Village Tranovy - Ambatomainty
	Arivonimamo	Ambatomirahavavy	Imerinkajanka	AEE Ambohiborona Ambatomirahavavy

Région	District	Commune	Fokontany	Activités prevues
				AEE Imerikanjaka Ambatomirahavavy
			Ambohibato	AEE Ambohibato Ambatomirahavavy
				AEE Ambohitsimiteny Ambatomirahavavy
			Ambohimanandray	AEE Ambohimanandray Ambatomirahavavy
			Manarintsoa	AEE Ambohipisainana Ambatomirahavavy
				AEE Manarintsoa Ambatomirahavavy
			Andriantompoiray	AEE Ambohitsilaizana Ambatomirahavavy
				AEE Andriatompoiray Ambatomirahavavy
				AEE Kianjamalaza Andriantompoiray
			Ivelo	AEE du Fokontany Ivelo C.R Ambatomirahavavy
			Antanimarina	AEE Antanimarina Ambatomirahavavy
			Miankotsorano	
				AEE village Ambohibohangy
			Imeritsiafindra	
				AEE Imeritsiafindra
				AEE Ankerana
				AEE village Andranosoalaza
			Ambohidranomanga	AEE Village Ambohidranomanga Ambatomirahavavy
				AEE Village Antanifotsikely
				AEE Village Ambohidranomanga PK 22
			Ambatomirahavavy	AEE Village Andavabiby
				AEE village Mangarivotra
			Antsahabe	AEE Antsahabe Ambatomirahavavy
		Ampahimanga	Fisoronana Efadreny	AEE Analakely, Amparihy et Ambohikely
			Antanetilava	Passage réseau Mono en Tripha Ampahimanga

Région	District	Commune	Fokontany	Activités prevues
			Ampahimanga	
		Arivonimamo I	Antanibe	AEE Village Antanibe
			Arivonimamo Centre	AEE Village Madera / FKT Arivomamo
			Morafeno Sud	AEE village Maharefo
			Miadamanjaka	CNP village Miadamanjaka
				Création nouveau poste à Antaboaka
		Arivonimamo II	Ambohipeno	
				AEE Village Andrangaranga
			Ankalalahana	AEE Village Ankalalahana et Antalata
			Antanetikely	AEE Village Anosiarivo - Antanety
			Sambaikoarivo	AEE village Sambaikarivo
		Imerintsiatosika	Amboara	AEE Village Papango
			Tsenamasoandro	AEE Village Ambodiaviavy Morarano
			Mamoladahy	AEE Village Ambodisaha
			Ambohitratenaina	AEE Village Ambohitratenaina
			Ampangabe	AEE Village Manjaka Bemasoandro et Antoby mpangabe
				AEE Village Manjaka et Antoby
				AEE Village Ampangabe
			Bemasoandro	AEE Village Ambohibahoaka FKT Bemasoandro
				AEE Ambohibahoaka
				AEE Ambohijafy
			Antamboho I	
			Imerimandroso	AEE Imerimandroso
			Tsarafaritra	
			Labrousse	AEE Village Maromena - FKT Labrosy

Région	District	Commune	Fokontany	Activités prevues
				AEE Village Ankerana - FKT Labrosy
				AEE Maromenakely
				CNP Labrousse GALANA
			Miakadaza	AEE CARTING
				AEE village Miakadaza
				AEE Village Ambohimanga
			Ambohimanarivo	AEE Village Ambohikely
				AEE Village Ambohimanarivo
				AEE Village Ambohitsarazaka
			Mamoladahy	CNP village Amparihy
			Tsarazaza	Passage réseau Mono en Tripha Andavasaha
		Morarano	Sabotsy	AEE Village Ambohijanadralambo
				AEE Mahabo I
				Passage réseau Mono en Tripha Ampasimbazimba
				Passage réseau Mono en Tipha et Extension LBT Antsahatanteraka
				Passage réseau Mono en Tripha Mahabo II
			Morarano	Passage réseau Mono en Tripha Morarano, Soavina
		Amboanana	Amboanana	Passage réseau Mono en Tripha Amboanana
				Passage Ligne MT en Triphasé Arivonimamo vers Amboanana
		Ampahimanga	Antanetilava	
		Arivonimamo II	Sambaikoarivo	
		Arivonimamo I	Mangatany	
				Passage réseau Mono en Tripha Village Antanambao Mangatany
				Passage réseau Mono en Tripha Village Soavimbahoaka
				Passage réseau Mono en Tripha village Andibo Mangatany

Région	District	Commune	Fokontany	Activités prevues
				Passage réseau Mono en Tripha village Antambohobe
			Soanierana	Soulagement P. 1278 Tsaratanana
				Augmentation de puissance et Renforcement et Extension réseau BT Soanierana
			Saromilanja	
			Antanibe	Passage réseau Mono en Tripha Village Amparihy
			Morafeno Sud	
			Andranomena	Passage réseau Mono en Tripha Village Andranomena
			Manakasina	Passage réseau Mono en Tripha Manakasina
				Passage réseau Mono en Tripha village Miadanimamo
			Antanibe	Passage réseau Mono en Tripha village Ambohimidasy
			Tsarahonenana	Renforcement et Extension réseau BT Ampatsakana
			Ankeniheny	Passage Swer en Tripha Mahazoarivo Ankeniheny
				Passage ligne principale Mono en Tripha Ambodifarihy
			Miadamanjaka	
		Arivonimamo II	Ambodifarihy	
			Ialaroa	
				Passage réseau Mono en Tripha Analaroa
			Betafo	Passage Swer en Tripha Anosy Belanitra
				Passage réseau Mono en Tripha Ambohitrambo
		Arivonimamo I	Soanierana	
		Ambohitrambo	Bejofo	
			Manjakazaza	
			Ambohitrambo	
	Soavinandriana	Ampefy	Avarabohitra Fihaonana	AEE Village d'Avarabohitra
			Faliarivo	

Région	District	Commune	Fokontany	Activités prevues
			Atalata vaovao	
		Soavinandriana	Ambohibary	AEE Village d'Ambohibary - Andrangy
				Renforcement et Extension réseau BT Miadamanjaka
			Antranoroa	AEE Village de Miantsoarivo
				AEE Village d'Andraibiby et Ambatobe
			Befaritra	
			Soavinandriana Ambony	AEE Village d'Andasikely
				AEE Soavinandriana Ambany Avaratry ny hopitaly
Vakinankaratra	Ambatolampy	Ambatolampy	Ankodondona II	AEE Ambatotsipihina
		Andriambilany	Andriambilany	AEE Sabotsy Namatona
		Manjakatompo	Ambodivona	
			Manjakatompo Firaisana	
		Sabotsy Namantona	Mahazoarivo	
			Soanantenaina	
		Behenjy	Morarano	AEE Morarano Behenjy
			Tsinjony	AEE Amboasary C.R Behenjy
				AEE Tsinjony C.R Behenjy
		Morarano	Ambatolampy Bas	AEE Soavinandriana et Mahazina
			Ankodondona I	

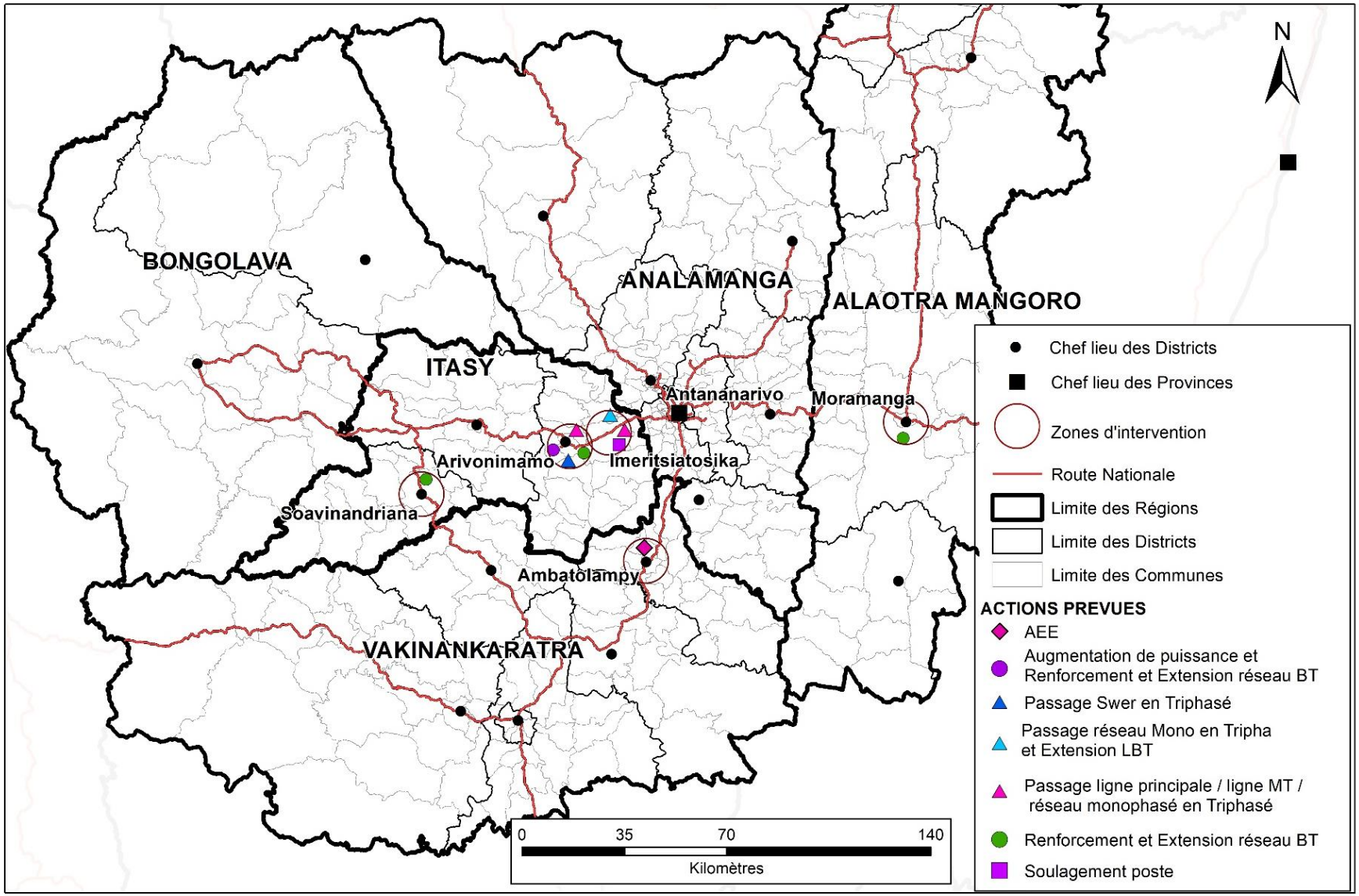

Figure 1 : Carte de localisation générale des actions prévues dans la Direction interrégionale de la JIRAMA DPRA

III. IMPACTS POTENTIELS DU PROJET ET MESURES DE MINIMISATION

III.1 ACTIVITES DU PROJET DONNANT LIEU A LA REINSTALLATION ET IMPACTS

Les activités prévues pour la mise en œuvre du sous-projet qui engendreront une réinstallation dans la DPRA sont :

i. L'aménagement d'une surface de 1mx1m pour l'emplacement de poteaux qui requiert l'acquisition permanente de 76m2 de portions de terrains de cultures / rizières appartenant à des tiers.

- *AEE Ambonivohitra Ambatondrazaka*, Région Alaotra Mangoro, Préfecture Ambatondrazaka, Commune Ampitatsimo, Fokontany Ambonivohitra



Figure 2 : Localisation d'une parcelle de rizière affectée à Ambonivohitra, Ambatondrazaka

- *AEE Marijinja*, Région Analamanga, District Ambohidratrimo, Commune Mahitsy, Fokontany Ankadifotsy

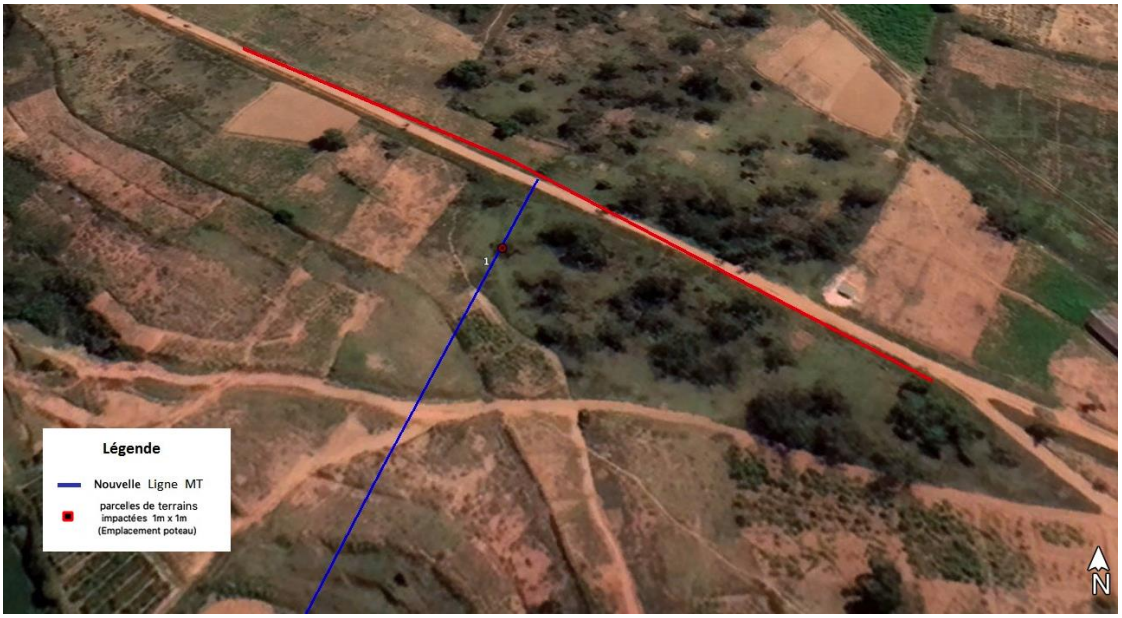

Figure 3 : Localisation d'une portion de terrain affectée à Ankadifotsy, Mahitsy

– *AEE Ambatofamamba*, Région Analamanga, District Ambohidratrimo, Commune Mahitsy, Fokontany Ambohibao Sud

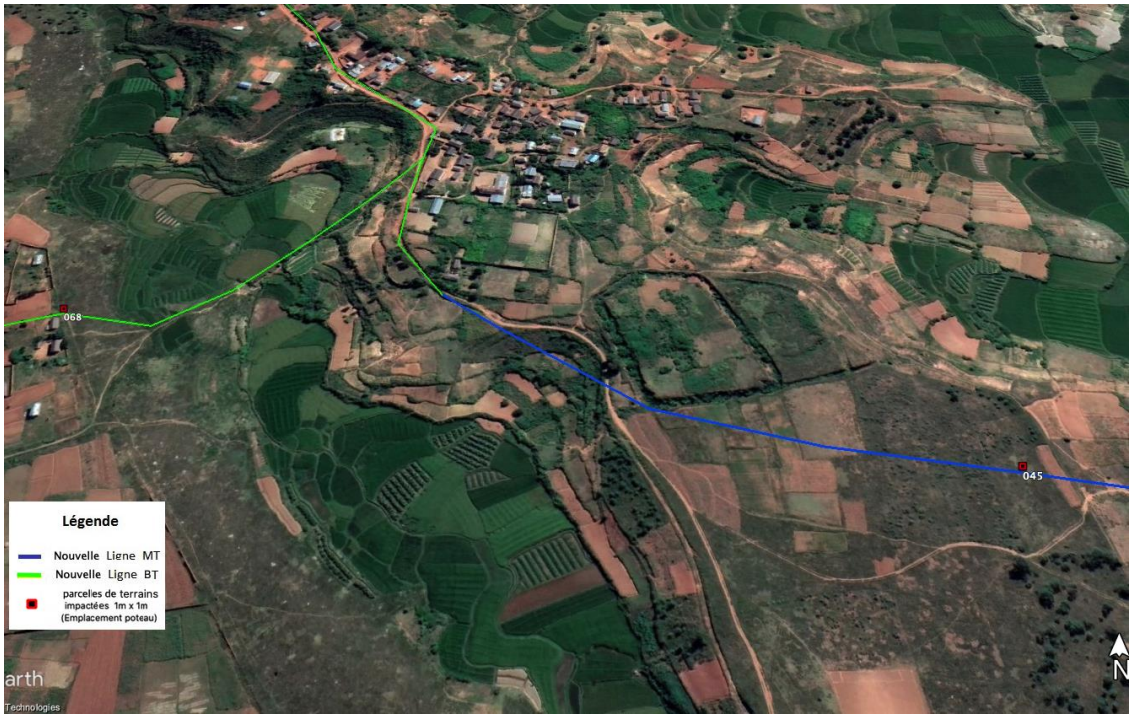

Figure 4 : Localisation des portions de terrains affectées à Ambohibao Sud, Mahitsy

– *AEE Village Ambohidray Bejofo*, Région Analamanga, District Ambohidratrimo, Commune Mahitsy, Fokontany Antandrokomby



Figure 5 : Localisation des parcelles de rizières affectées à Antandrokomby, Mahitsy

– *AEE Village Ambohimanandray II*, Région Analamanga, District Ambohidratrimo, Commune Iarinarivo, Fokontany Antanantanana



Figure 6 : Localisation des portions de terrains de cultures affectées à Antanantanana, Iarinarivo

– *AEE Village Antanibe Manjakandriana*, Région Analamanga, District Manjakandriana, Commune Manjakandriana, Fokontany Fieferana, Fokontany Antanibe



Figure 7 : Localisation des parcelles de rizières affectées à Antanibe et Fieferana, Manjakandriana

– *AEE Imerimanjaka Ambatomirahavavy*, Région Itasy, District Arivonimamo, Commune Ambatomirahavavy, Fokontany Imerimanjaka



Figure 8 : Localisation des portions de terrains de cultures affectées à Imerimanjaka, Ambatomirahavavy

– *AEE Village Ampanomaro*, Région Itasy, Préfecture Miarinarivo, Commune Miarinarivo II, Fokontany Antsahamaina



Figure 9 : Localisation des parcelles de rizières affectées à Antsahamaina, Miarinarivo II

– *Raccordement Sakay RI et AEE du village Mahasolo*, Région Itasy, Préfecture Miarinarivo, Commune Analavory, Fokontany Kianjasoa

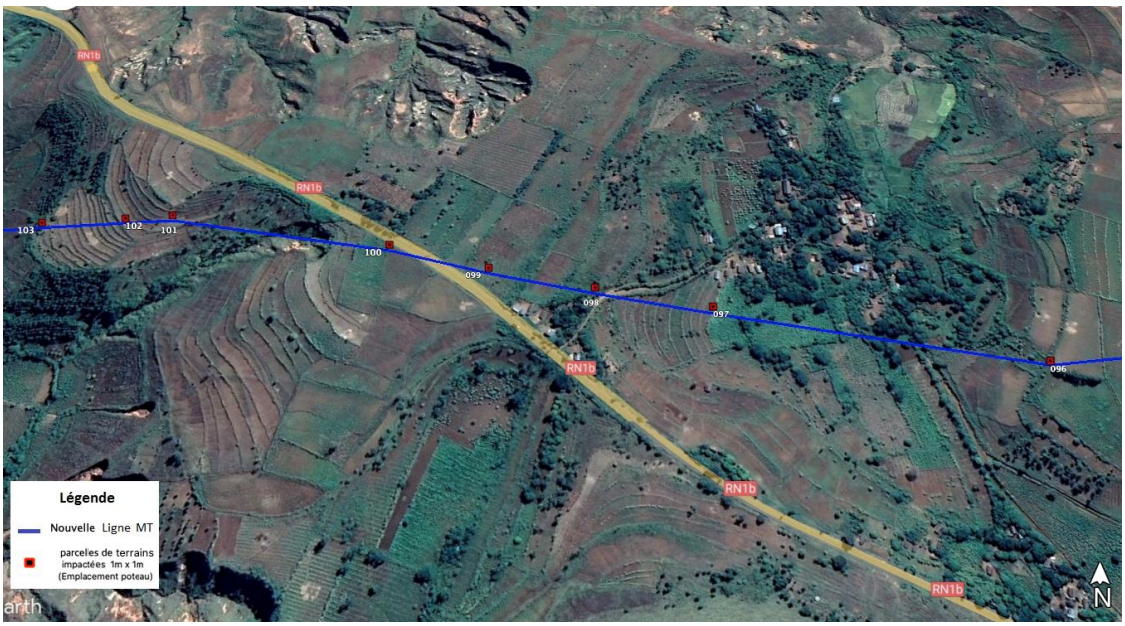

Figure 10 : Localisation des portions de terrains affectées à Kianjasoa, Analavory

– *Raccordement Sakay RI et AEE du village Mahasolo*, Région Itasy, Préfecture Miarinarivo, Commune Analavory, Fokontany Andranomavo



Figure 11 : Localisation des portions de terrains affectées à Andranomavo, Analavory

– *Raccordement Sakay RI et AEE du village Mahasolo*, Région Itasy, Préfecture Miarinarivo, Commune Alatsinainikely, Fokontany Ambohimandroso



Figure 12 : Localisation des portions de terrains affectées à Ambohimandroso, Miarinarivo

– *Raccordement Sakay RI et AEE du village Mahasolo*, Région Itasy, Préfecture Miarinarivo, Commune Alatsinainikely, Fokontany Ambatofolaka

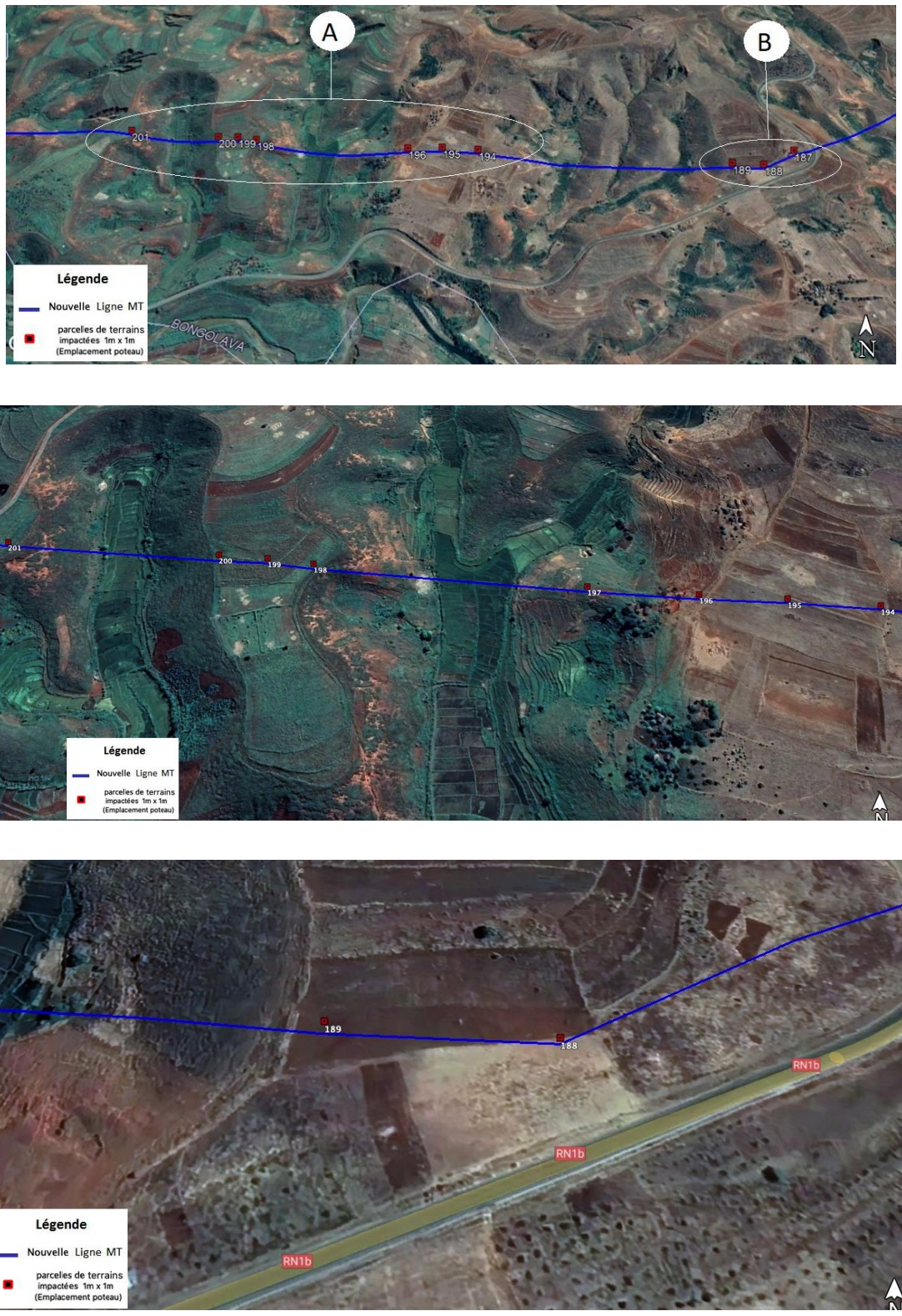

Figure 13 : Localisation des portions de terrains affectés à Ambatofolaka, Miarinarivo

– *AEE Ambohiborona Ambatomirahavavy*, Région Itasy, District Arivonimamo, Commune Ambatomirahavavy, Fokontany Imerinmanjaka



Figure 14 : Localisation des parcelles de rizières affectées à Imerimanjaka, Ambatomirahavavy

– *AEE Antanimarina Ambatomirahavavy*, Région Itasy, District Arivonimamo, Commune Ambatomirahavavy, Fokontany Miankotsorano



Figure 15 : Localisation d'une parcelle de rizière affectée à Mianotsorano, Ambatomirahavavy

– *AEE Village Ambohimanarivo*, Région Itasy, District Arivonimamo, Commune Imerintsiatosika, Fokontany Ambohimanarivo

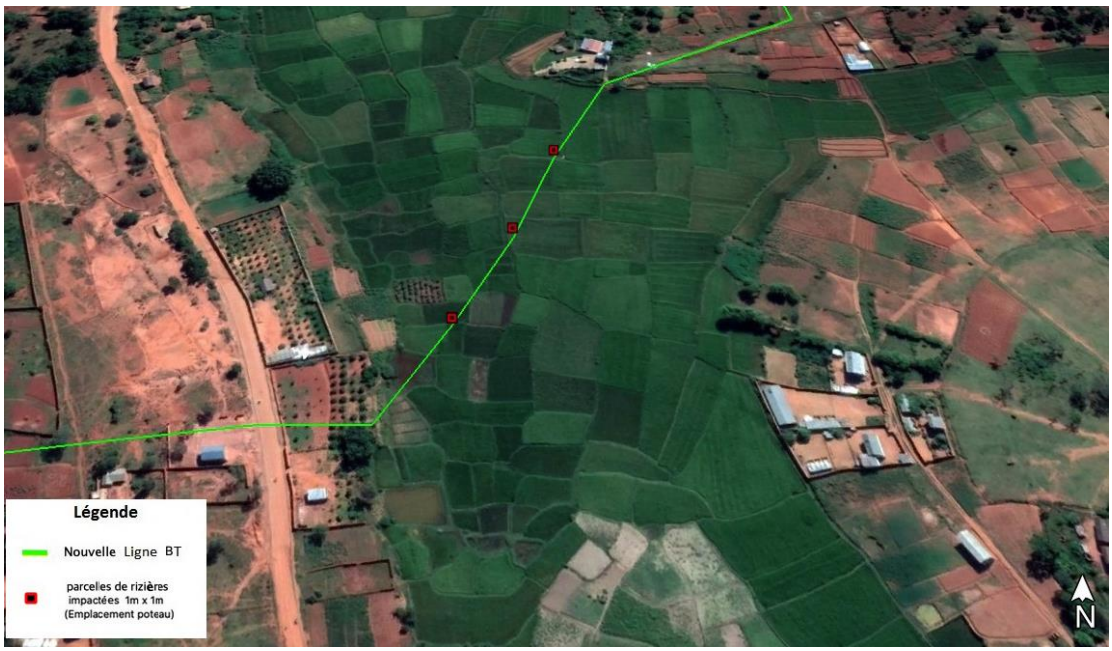

Figure 16 : Localisation des parcelles de rizières affectées à Ambohimanarivo, Imerintsiatosika

– *AEE Village Ampangabe*, Région Itasy, District Arivonimamo, Commune Imerintsiatosika, Fokontany Ampangabe



Figure 17 : Localisation d'une parcelle de rizière affectée à Ampangabe, Imerintsiatosika

– *AEE Sabotsy Namatoana*, Région Vakinankaratra, District Ambatolampy, Commune Manjakatompo, Fokontany Manjakatompo Firaisana.



Figure 18 : Localisation des portions de terrains affectées à Manjakatompo Firaisana

– *AEE Ambodivato Andramasina*, Région Analamanga, District et Commune Andramasina, Fokontany Ankorona

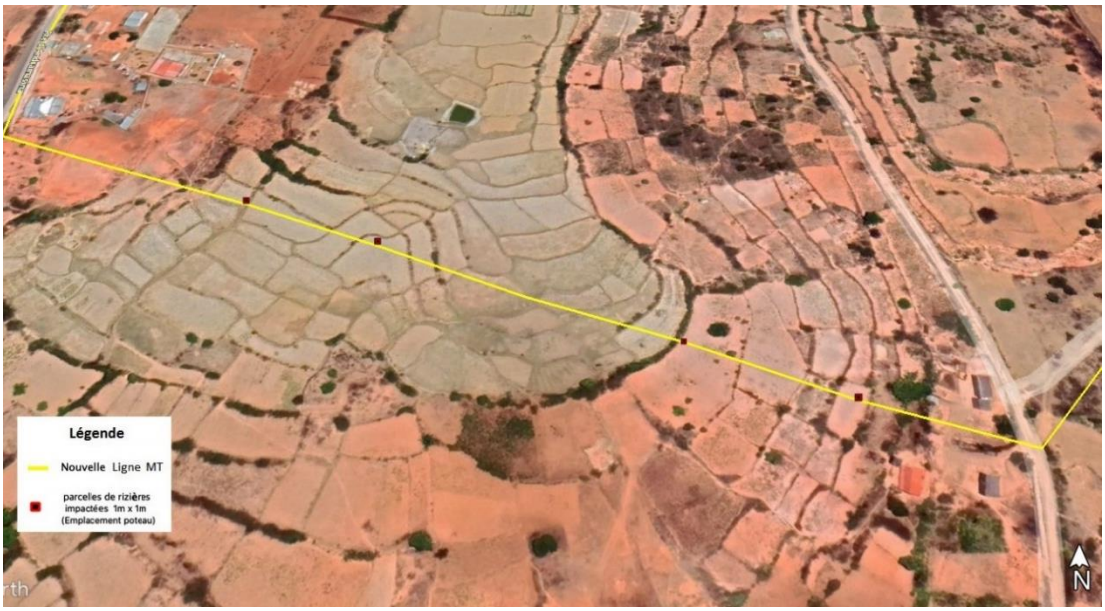

Figure 19 : Localisation des parcelles de rizières affectées à Ankorona, Andramasina

ii. Pour raison de sécurité des riverains, les travaux de tirage des lignes, de dépose et de pose de poteaux nécessitent l'arrêt temporaire des activités de commerce de 152 ménages situés à l'intérieur de l'emprise des lignes car aucun site de déplacement n'est disponible aux environs de leur emplacement actuel.

- *AEE Ambonivohitra Ambatondrazaka, AEE du village Ambohiboatavo AEE Ambonivohitra Ambatondrazaka* Région Alaotra Mangoro, District Ambatondrazaka, Commune Ampitatsimo, Fokontany Ambohiboatavo



Figure 20 : Localisation des activités commerciales perturbées à Ambohiboatavo – Ampitatsimo.

- *AEE Vodiala Manakambahiny Ambatondrazaka*, Région Alaotra Mangoro, District Ambatondrazaka, Communes Andilanatoby, Fokontany Ambodinonoka et Andilanatoby, Commune Manakambahiny Ouest, Fokontany Vodiala



Figure 21 : Localisation des activités commerciales perturbées à Ambodinonoka – Andilanatoby



Figure 22 : Localisation des activités commerciales perturbées à Andilanatoby – Andilanatoby



Figure 23 : Localisation des activités commerciales perturbées à Vodiala

- *Renforcement et Extension ligne BT au poste 10 vers Ambatolampy.* Région Alaotra Mangoro, District et Commune Moramanga, Fokontany Camp des mariés



Figure 24 : Localisation des activités commerciales perturbées au Camp des mariés, Moramanga

- *AEE Village Fihaonana*, Région Analamanga, District Ankazobe, Commune Fihaonana, Fokontany Fihaonana



Figure 25 : Localisation des activités commerciales perturbées à Fihaonana

- *AEE Village d'Antsampanimahazo,* Région Bongolava, District Tsiroanomandidy, Com-mune Tsiroanomandidy Ville, Fokontany Mangarivotra



Figure 26 : Localisation des activités commerciales perturbées à Mangarivotra, Tsiroanomandidy

- *AEE Village Andavabiby,* Région Itasy, District Arivonimamo, Commune Ambatomirahavavy, Fokontany Ambatomirahavavy



Figure 27 : : Localisation des activités commerciales perturbées à Andavabiby, Ambatomirahavavy

- *AEE village Miakadaza* Région Itasy, District Arivonimamo, Commune Imeritsiatosika, Fokontany Miakadaza

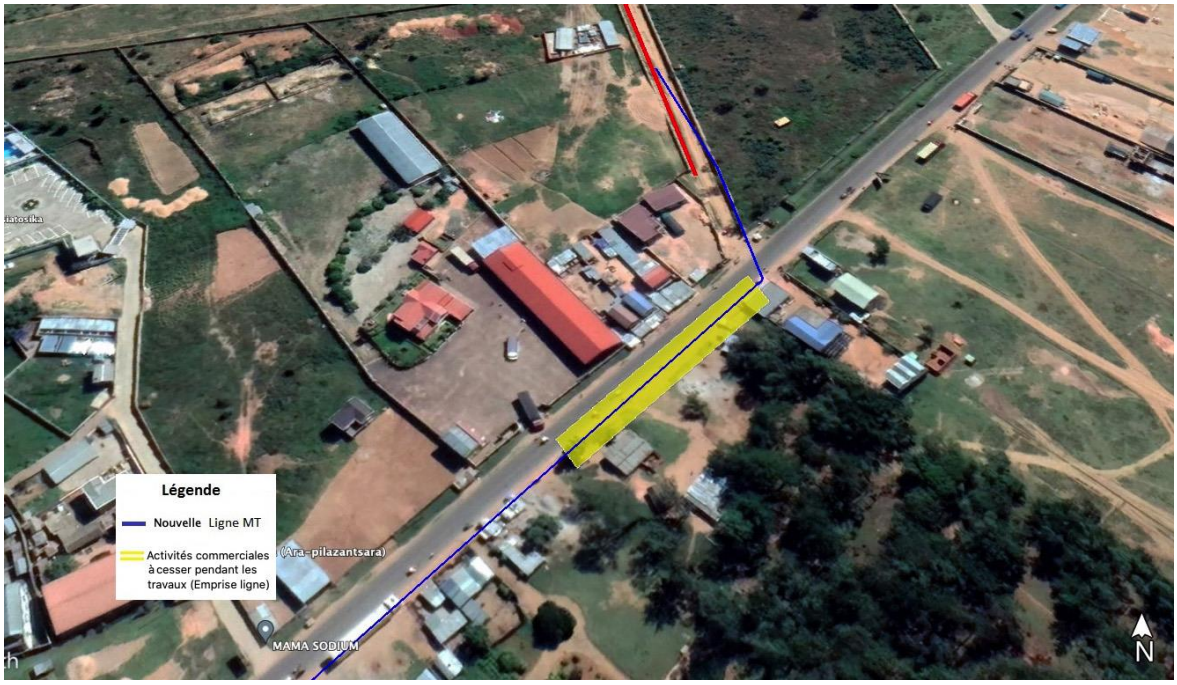

Figure 28 : Localisation des activités commerciales perturbées à Miakadaza, Arivonimamo

- *CNP Labrousse GALANA*, Région Itasy, District Arivonimamo, Commune Imerintsiatosika, Fokontany Labrousse

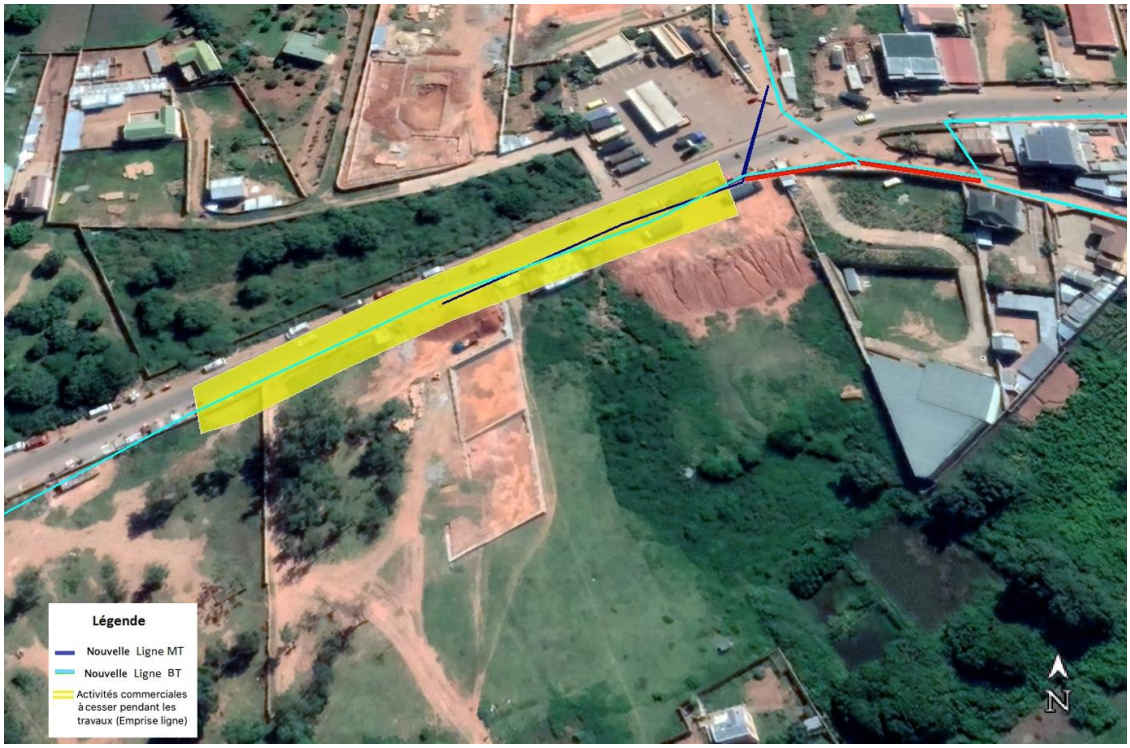

Figure 29 : Localisation des activités commerciales perturbées à Labrousse, Imerintsiatosika

- *CNP village Amparihy,* Région Itasy, District Arivonimamo, Commune Imerintsiatosika, Fokontany Mamoladahy



Figure 30 : Localisation des activités commerciales perturbées à Mamoladahy, Imerintsiatosika

iii. Le remplacement du câble et du poteau à l'intérieur d'une case commerciale en bois necessitant la démolition de cette dernière.

- *Renforcement et Extension ligne BT au poste 10 vers Ambatolampy*, Région Alaotra Mangoro, District et Commune Moramanga, Fokontany Camp des mariés



Figure 31 : Localisation du case en bois

Pour ces trois cas, le Cadre Politique de Réinstallation du Projet LEAD s'applique conformément aux exigences de la Politique Opérationnelle 4.12 de la Banque Mondiale et aux dispositions de la législation nationale.

Il est à noter qu'il n'y aura pas de déplacement physique pendant la mise en œuvre du sous-projet.

III.2 MESURES DE MINIMISATION DES PERSONNES AFFECTEES

Le principe fondamental d'un Plan d'action de réinstallation est d'éviter autant que possible la réinstallation. Pour ce faire, des mesures ont été prises, pour minimiser, le plus possible, des incidences sur les biens des populations et sur l'environnement de façon plus globale, à savoir :

- Le choix du tracé des lignes, généralement, aux abords des routes ou pistes existantes tant que les conditions le permettent. Ceci, afin d'éviter ou au moins, de minimiser, le passage des lignes sur des terrains privés et sur les zones sensibles. Cette mesure a aussi pour but d'éviter le passage dans des zones boisées ou au moins, de réduire le nombre d'arbres à couper qui pourraient présenter un risque pour la sécurité de la ligne en exploitation.
- L'évitement des impacts sur les structures et équipements du fait de leur proximité par rapport à la route en proposant le passage du tracé des lignes sur des terrains nus ou au moins, sur des parcelles agricoles.

- La proposition des mesures visant à limiter la perte d'actifs et le déplacement temporaire pendant la phase d'exécution des travaux telles que l'évitement des travaux pendant les jours du marché et l'installation des poteaux dans les parcelles de rizières après la récolte du riz.
- La recherche de lieux de déplacement temporaire non loin de l'emplacement actuel des marchands si possible.
- La réalisation des travaux le dimanche.

IV. RAPPEL DU CADRE JURIDIQUE RELATIF AU PLAN DE REINSTALLATION

IV.1 DISPOSITIONS DE LA LEGISLATION NATIONALE

La lettre de Politique foncière adoptée le 31 janvier 2005 précise les orientations actuelles du Gouvernement Malagasy en matière domaniale et foncière. Une des orientations définies dans la lettre de Politique Foncière est la facilitation de l'accès à la terre dans des zones dédiées au développement local et des zones d'investissement.

Cette lettre a pour objectif de satisfaire les besoins en terres en milieu rural et en milieu urbain pour le renforcement ou le développement d'activités à dimensions socio-économiques et environnementales. Cette orientation se base sur une gestion renouvelée du Domaine Privé de l'Etat et sur l'accès à la terre au sein de zones dédiées permis par une nouvelle loi sur les statuts spécifiques.

Les terrains affectés par le projet sont des terrains privés titrés et non titrés ou des terrains domaniaux. Néanmoins, les dispositions légales confèrent à ces derniers des droits.

La mise en œuvre du projet tiendra compte des dispositions légales et réglementaires nationales, notamment les textes suivants :

IV.1.1 CONSTITUTION

Le premier Cadre législatif régissant cette politique de réinstallation est avant tout la Constitution de la Quatrième République de Madagascar du 11 décembre 2010.

Ladite Constitution stipule que l'Etat garantit le droit de propriété individuelle. Il est en fait énoncé que nul ne peut en être privé sauf par voie d'expropriation pour cause d'utilité publique et avec une juste et préalable indemnité. L'Etat assure la facilité d'accès à la propriété foncière à travers des dispositifs juridiques et institutionnels appropriés et d'une gestion transparente des informations foncières. (Article 34).

Par ailleurs, la loi précise sous l'Article 139 relatif à l'organisation territoriale de l'Etat que Les terres vacantes et sans maître, font partie du domaine de l'Etat.

IV.1.2 LOI FIXANT LE REGIME JURIDIQUE DE LA PROPRIETE FONCIERE PRIVEE NON TITREE

Loi 2021-016 portant refonte de la Loi n°2006-031 du 24.11.2006 fixant le régime juridique de la propriété foncière privée non titrée.

Elle offre la possibilité de régulariser les milliers de parcelles occupées par les nationaux depuis des années, à travers la procédure de certification foncière et d'autre part elle octroie une compétence spécifique dans la gestion foncière à travers l'installation des guichets fonciers au niveau communal pour gérer les terrains compris dans la propriété foncière privée non titrée.

Selon l'article 2 de cette loi, est propriété foncière privée non titrée au sens de la présente loi l'ensemble des terrains urbains comme ruraux :

- faisant l'objet d'une occupation au moins 15 années avant la promulgation de la présente loi, mais qui ne sont pas encore immatriculés ni cadastré au registre foncier ;
- ne faisant partie ni du domaine public ni du domaine privé de l'Etat ou d'une Collectivité Décentralisée ou d'une personne morale du droit public ;
- non situés sur une zone soumise à un statut particulier ;
- appropriés selon les coutumes et les usages du lieu et du moment, appropriation, ainsi qu'aux anciennes zones de pas géométriques lesquels demeurent rattachés au domaine privé de l'Etat.

Dans ce cadre, cette nouvelle loi a introduit des critères à satisfaire avant de pouvoir prétendre demander un titre ou un certificat foncier.

L'article 22 de cette loi mentionne, entre autres, que sans préjudice des dispositions légales et règlementaires régissant l'expropriation, qui demeurent applicables au statut des terres prévues par la présente loi, les terrains compris dans la propriété foncière non titrée peuvent être expropriés au même titre que les propriétés privées immatriculées et les propriétaires peuvent se prévaloir des droits y résultant.

L'aricle 29 précise aussi, entre autres, que le droit de propriété foncière privée non titrée reconnu par un Certificat foncier permet au détenteur de celui-ci d'exercer tous les actes juridiques portant sur les droits réels et leurs démembrements reconnus par les lois en vigueur, notamment la cession à titre onéreux ou gratuit, la transmission successorale, le bail, l'emphytéose et la constitution d'hypothèque.

IV.1.3 DOMAINE PRIVE DE L'ÉTAT, DES COLLECTIVITES DECENTRALISEES ET DES PERSONNES MORALES DE DROIT PUBLIC

Loi n°2008-014, sur le domaine privé de l'État, des Collectivités décentralisées et des personnes morales de Droit public et son Décret d'application n°2010-233 du 20 avril 2010 établit les nouvelles modalités de gestion de son patrimoine, notamment immobilier et mobilier par l'Etat.

Cette loi reprend également la possibilité pour l'Etat de reconnaître des droits de propriété pour les occupants qui ont mis personnellement en valeur depuis dix ans les parcelles demandées.

Dans son article 27, cette loi précise entre autres que : « des terrains domaniaux peuvent être mis gratuitement à la disposition de sociétés ou de particuliers ou de tous organismes publics ou privés, pour l'installation d'œuvre d'intérêt social, culturel, scientifique ou cultuelle, par arrêté du Ministre chargé du Service des Domaines. Ces terrains restent la propriété de l'État, le bénéficiaire de l'arrêté devenant simplement superficiaire dans les conditions définies par la loi sur la propriété foncière titrée.

L'Etat peut reprendre la pleine propriété de l'immeuble s'il entend poursuivre à son compte l'œuvre installée ».

IV.1.4 LOI SUR LE DOMAINE PUBLIC

La Loi n°2008 - 013 du 23 juillet 2008 sur le domaine public et son Décret d'application n°2008-1141 du 01 Décembre 2008 présente les modalités applicables au domaine public de l'État.

Si le domaine public de l'État est inaliénable insaisissables et imprescriptibles, l'article 15 de la loi précise que « le domaine public peut faire l'objet d'affectations privatives sous la forme d'un contrat de concession d'une durée maximale de 30 ans renouvelable ou d'une autorisation d'occupation temporaire d'une durée d'une année renouvelable, révocable à toute époque sans indemnité pour une cause d'intérêt général ».

IV.1.5 LOI FIXANT LES PRINCIPES REGISSANT LES STATUTS DE TERRES

La Loi n°2005 - 019 du 17 octobre 2005 fixe les principes généraux régissant les différents statuts juridiques de l'ensemble des terres qui composent la République de Madagascar.

Les terrains constitutifs des domaines public et privé de l'Etat et des collectivités décentralisées sont soumis aux règles de la gestion domaniale.

Les terrains constitutifs du patrimoine des personnes privées, physiques ou morales, sont soumis aux règles de la gestion foncière.

IV.1.6 TEXTES REGISSANT L'EXPROPRIATION POUR CAUSE D'UTILITE PUBLIQUE

L'Ordonnance 62-023 du 19 septembre 1962 relative à l'expropriation pour cause d'utilité publique, à l'acquisition amiable de propriétés immobilières par l'Etat et les collectivités décentralisées prévoit que :

- « La procédure d'expropriation est ouverte par une enquête administrative, publique, parcellaire de *commodo* et *incommodo*, décidée par le Ministre dont relèvent les travaux à réaliser (…). L'objet de cette enquête est de déterminer les parcelles intéressées par les futurs travaux, leurs propriétaires et toutes personnes susceptibles de prétendre à indemnisation à des titres divers et de susciter toutes observations que les intéressés jugent utiles de formuler (…) » (article 4).
- « Les propriétaires ou concessionnaires domaniaux des biens expropriés et tous les ayants droit à l'indemnité, ainsi que leurs représentants légaux, peuvent accepter ou offrir à l'amiable les mêmes indemnités ou redevances » (article 22, paragraphe 1).
- A défaut d'accord amiable, pour quelque cause que ce soit, ou à défaut de réponse des intéressés dans le délai imparti, la fixation de l'indemnité d'expropriation ou de la valeur des immeubles susceptibles d'être assujettis à la redevance de plus-value a lieu par autorité de justice (article 23).
- « (…) L'indemnité d'expropriation ne doit couvrir que le préjudice direct, matériel et certain causé par l'expropriation. Elle ne peut s'étendre au préjudice incertain et éventuel (…) » (article 28, paragraphe 6)
- « L'expropriation pour cause d'utilité publique doit indemniser de façon juste les expropriés; mais en aucun cas, il ne peut y avoir enrichissement sans cause des

intéressés qui n'aura pas été justifié d'une participation directe à la valorisation de la propriété » (article 28, paragraphe 9).

Le Décret n°63-030 du 16 janvier 1963 fixe les modalités d'application de cette loi.

Procédures d'expropriation

La procédure d'expropriation comporte neuf phases administratives suivantes :

1. L'enquête de *commodo* et *incommodo*. Il s'agit d'identifier les parcelles intéressées par les futurs travaux, leurs propriétaires, et toutes personnes susceptibles de prétendre à indemnisation.

2. La déclaration d'utilité publique. Le Ministre de l'aménagement du territoire prépare un Projet de décret dont relève les travaux à réaliser à soumettre à l'approbation du Conseil des ministres.

3. L'acte de cessibilité. Les propriétés et les parcelles touchées par le projet ainsi que leur propriétaire sont inventoriées dans l'état parcellaire et le plan parcellaire annexés à l'acte de cessibilité.

4. L'évaluation des indemnités. Les propriétés et parcelles touchées par le projet ainsi que les aménagements qui s'y trouvent font l'objet d'une évaluation.

5. Notification des offres aux expropriés. Chaque propriété fera l'objet d'une lettre de notification des intéressés des indemnités fixées par la CAE ou Commission Administrative d'Évaluation.

6. Consignation des indemnités. Consignation au Trésor des indemnités d'expropriation. Consignation du complément d'indemnité au Trésor en cas de fixation judiciaire d'indemnité supérieure à celle fixée par la CAE.

7. Requêtes aux fins d'Ordonnance d'expropriation. Sortie de l'Ordonnance qui prononce l'expropriation et l'envoi en possession immédiate de l'expropriant.

8. Inscription de l'ordonnance d'expropriation au livre foncier. Mise à jour des documents fonciers par la mutation au nom de l'Etat ou la Collectivité expropriante des propriétés et parcelles expropriées.

9. Paiement des indemnités d'expropriation. Fournitures des pièces nécessaires (demande et lettre d'adhésion avec signature légalisée des propriétaires, original de la notification, attestation d'IPVI, RIB, photocopie de la CIN des propriétaires) ; Délivrance d'attestation certifiant l'effectivité de l'expropriation pour chaque parcelle touchée ; Délivrance d'attestation établissant la liste des bénéficiaires actuels de l'indemnité si le propriétaire inscrit sur l'état des sommes n'est plus le propriétaire actuel (pas besoin d'une mutation).

IV.2 CADRE POLITIQUE DE REINSTALLATION DU PROJET LEAD

Dans le cadre de la mise en œuvre du Projet LEAD, le Cadre de Politique de Réinstallation (CPR) a déjà défini le cadre juridique de toutes les opérations de réinstallation requises.

Ainsi, le CPR assure que tout ménage affecté par le projet recevra une juste compensation établie sur la base des prix courants du marché et des valeurs non dépréciées pour les biens meubles et immeubles perdus et pour la perte d'une partie de revenus, la personne affectée recevra une compensation financière égale à ce qu'elle a perdu dans le cadre de la mise en œuvre des actions envisagées.

Tous les paiements seront réalisés et toutes éventuelles assistances complémentaires seront fournies, en conformité totale avec ce CPR, avant que les activités prévuesdu sous-projet ne puissent démarrer.

IV.3 POLITIQUES DE SAUVEGARDE DE LA BANQUE MONDIALE

L'OP/BP 4.12 relative à la réinstallation involontaire, vise à s'assurer que le projet a tout fait pour éviter ou minimiser les déplacements ou délocalisations de personnes. Mais, si ceux-ci s'avèrent incontournables, elle vise à fournir une assistance aux personnes déplacées pour leur permettre de reconstituer leurs revenus et leurs niveaux de vie et, idéalement, de les améliorer. La Politique se veut inclusive et se propose de s'assurer qu'est prévue une assistance aux personnes déplacées, quelle que soit leur légitimité par rapport à l'occupation foncière au moment des études.

IV.4 ANALYSE COMPARATIVE DU CADRE JURIDIQUE NATIONAL ET DES EXIGENCES DE LA PO4.12 DE LA BANQUE MONDIALE

Tableau 3: Comparaison entre la législation nationale et les exigences de la PO4.12 de la Banque mondiale

Thématique	Législation nationale	OP4.12 de la Banque mondiale	Conclusion sur l'application
Consultation et participation	En vertu de l'Article 7 de la loi 2015-003 portant Charte de l'environnement malagasy actualisée, toute personne physique ou morale a le droit de participer aux procédures préalables à la prise de décisions susceptibles d'avoir des effets préjudiciables à l'environnement. A cet effet, l'Arrêté interministériel no. 6830/2001 fixe les modalités et les procédures de participation du public à l'évaluation environnementale.	Les populations affectées doivent recevoir une information pertinente, devront être consultées de manière constructive sur les diverses options d'indemnisation et avoir la possibilité de participer à tout le processus de réinstallation. Des mpécanismes appropriés et accessibles doivent être mise en place pour eux.	Combinaison des deux approches, soit la consultation publique pour une large participation avec l'enquête commodo-incommodo, étant donné que les voies d'affichage sont restreintes, notamment pour les populations à faible niveau d'instructions.
Etudes socio-économiques	Enquêtes de *commodo* et *incommodo* ayant pour but de déterminer les parcelles intéressées par les futurs travaux, leurs propriétaires et toutes personnes susceptibles de prétendre à indemnisation. Les indemnités octroyées ne couvrent pas les mesures d'accompagnement et de soutien économique.	Études socio-économiques visant à établir les conditions de vie des personnes afin d'établir une base pour la conception du programme de réinstallation et de soutien économique.	Comme les exigences de la PO 4.12 sont plus avantageuses pour les personnes déplacées, elles s'appliqueront
Eligibilité à une compensation	La législation malagasy reconnaît les occupants formels et les occupants informels. Toutes les deux catégories de personnes sont éligibles suivant la loi n°2006-031 du 24 novembre 2006 fixant le régime juridique de la propriété foncière privée non titrée et la loi n°2005-019 fixant les principes régissant les statuts de terre qui reconnaissent la mise en valeur des terres.	Trois catégories de personnes éligibles : a) Les détenteurs d'un droit légal formel sur les terres (y compris les droits coutumiers et traditionnels reconnus par les lois du pays) ; b) Les personnes qui n'ont pas de droit formel sur les terres au moment où le recensement commence, mais qui peuvent prouver leurs droits en regard des lois du pays en vigueur ; c) Les personnes qui n'ont pas de droits,	Comme les exigences de la PO 4.12 sont plus avantageuses pour les personnes déplacées, elles s'appliqueront sous condition d'occupation avant la date limite d'éligibilité. • Les personnes relevant des catégories a) et b) reçoivent une compensation pour les terres qu'elles perdent, ainsi que toute autre aide relative aux moyens d'existence et au niveau de vie.

Thématique	Législation nationale	OP4.12 de la Banque mondiale	Conclusion sur l'application
		légaux ou autres, susceptibles d'être reconnus sur les terres qu'elles occupent, et qui ne sont pas incluses dans les deux catégories décrites ci-dessus. Ce sont les occupants dits irréguliers ou illicites.	• Les personnes relevant de la catégorie c) reçoivent une aide à la réinstallation en lieu et place de la compensation pour les terres qu'elles occupent, ainsi que toute autre aide relative à la reconstitution de leurs moyens d'existence et au niveau de vie et compensation pour les biens autres que la terre
Date limite d'éligibilité	Un mois après l'affichage des résultats des enquêtes *commodo* et *incommodo*, est pris le décret déclaratif d'utilité publique. A dater de la publication de ce décret et jusqu'à ce que soit intervenu l'arrêté de cessibilité ou dans un délai d'un an au maximum, aucune construction ni plantation ou amélioration ne peut être effectuée sans l'autorisation du Ministre dont dépend le service des domaines.	Normalement, cette date limite est la date de début du recensement (PO4.12, par. 16). Toutefois, elle admet une certaine souplesse et laisse l'emprunteur fixer cette date sous réserve qu'elle soit acceptable pour le bailleur de fonds.	Combinaison des deux approches en considérant les éventuelles réclamations des personnes intéressées.
Paiement de compensation	En numéraire	De préférence en nature avec des options non foncières (paiement en espèces, paiement en espèces combiné à des perspectives d'emploi ou de travail indépendant)	La PO 4.12 sera appliquée parce qu'elle protège mieux les PAPs sur les formes de compensation. Plusieurs formes de compensation seront donc considérées.
Compensation en espèces	Les indemnités d'expropriation sont en principe fixées en espèces. Toutefois, toutes autres formes de compensations conventionnelles peuvent être admises (Ordonnance n°62-023, Art. 44).	Le paiement en espèces d'une compensation pour perte de biens est acceptable dans les cas où (PO 4.12, paragraphe 12) : a) les moyens d'existence étant tirés des ressources foncières, les terres prises par le projet ne représentent qu'une faible fraction (moins 20% de la zone productive totale) de l'actif affecté et le reste de l'actif est économiquement viable ; b) des marchés actifs existent pour les terres, les logements et le travail, les personnes déplacées utilisent de tels marchés et il y a	La politique de la Banque Mondiale et la législation malagasy peuvent se compléter en matière de compensation en espèces pour les PAPs. Il faut prévoir un paiement en espèces mais aussi des compensations en nature selon les contextes locaux. Par contre, les frais accessoires relatifs à la réinstallation seront à la charge du Projet, donc ne doivent pas être déduites du montant de l'indemnisation en espèces, afin d'éviter les risques d'appauvrissement

Thématique	Législation nationale	OP4.12 de la Banque mondiale	Conclusion sur l'application
		une offre suffisante de terres et d'habitations c) les moyens d'existence ne sont pas fondés sur les ressources foncières. Les niveaux de compensation en espèces devront être suffisants pour financer le remplacement des terrains perdus et autres actifs au coût intégral de remplacement sur les marchés locaux.	
Délai d'indemnisation	La législation malagasy accorde à l'expropriant un délai d'un an pour verser les indemnités, à compter de la date de publication dans le Journal Officiel faisant connaitre l'immeuble ou le bâti exproprié.	La PO 4.12 demande expressément que tous les paiements soient réalisés, tous les terrains de réinstallation fournis et toutes assistances complémentaires engagées avant que l'expropriant ne saisisse les terres et biens, qu'il n'en restreigne l'accès et ne démarre les travaux.	On appliquera la politique de la Banque Mondiale car elle permet plus d'avantages pour les PAPs , pour le redressement rapide de leurs moyens de subsistance.
Groupes vulnérables	La législation malagasy relative à la réinstallation n'a pas prévu de dispositions spéciales concernant les groupes vulnérables.	Une attention particulière sera portée aux groupes vulnérables au sein des populations déplacées, notamment les personnes vivant en deçà du seuil de pauvreté, les travailleurs sans terre, les femmes chefs de ménage avec des enfants de bas âge, les personnes âgées sans soutien, les handicapés, les squatters ...	La Politique de la Banque mondiale sera appliquée car elle favorise une considération spécifique en faveur des groupes vulnérables.
Résolution des litiges	Selon l'Article 14 de l'ordonnance 62-023, à défaut d'accord amiable, l'indemnité d'expropriation est fixée judiciairement.	La politique prévoit les procédures d'un coût abordable et à la portée de tous en prenant en compte l'existence de recours devant les tribunaux et les mécanismes de règlement communautaire et traditionnel.	La politique de la Banque Mondiale sera appliquée car elle met beaucoup plus l'accent sur la résolution à l'amiable. Par ailleurs, un mécanisme de gestion des plaintes et doléances avec différents niveaux sera mis en place
Suivi et évaluation	Non mentionnés dans la législation malagasy	La PO 4.12 exige un programme de suivi/évaluation pour contrôler l'évolution des activités de réinstallation et s'assurer de l'atteinte des objectifs de la politique	La politique de la Banque Mondiale sera appliquée car le suivi évaluation est nécessaire pour une bonne mise en œuvre de l'instrument de réinstallation et des personnes affectées.

V. RECENSEMENT DES PERSONNES AFFECTEES ET ETUDES SOCIO-ECONOMIQUES

V.1 RECENSEMENT ET IDENTIFICATION DES PERSONNES AFFECTEES ET DE LEURS BIENS TOUCHES

On distingue trois catégories de personnes affectées consultées, selon les activités du sous-projet qui engendreront la réinstallation :

(i) Personnes ayant des terrains affectés par la mise en place de poteaux

L'emplacement de chaque poteau nécessite l'acquisition d'un terrain de 1m^2. Les terrains touchés concernent généralement des rizières, des terrains de cultures ou des terrains nus.

Les investigations sur terrain ont abouti à l'identification de 181 ménages ayant des parcelles de terrains affectées par la mise en place des poteaux. Toutefois, étant donné la faible surface nécessaire, 111 d'entre-eux ont offert volontairement ces parcelles de terrains pour la mise en œuvre des activités du sous-projet envisagé *(liste et accords dans les annexes non publiables).* Les 70 ménages restants sont localisés dans les Districts Manjakandriana, Imerintsiatosika, Ambohidratrimo, Arivonimamo, Miarinarivo, Ambatondrazaka ndramasina et Ambatolampy dont la surface totale impactée est de 76 m^2.

Il est cependant à noter que, seulement 15 d'entre-eux seulement ont pu être consultés et enquêtés. Les autres ménages étaient absents lors des études sur terrain, ils sont au nombre de 55 dont 10 à Ambohidratrimo, 2 à Arivonimamo, 36 à Miarinarivo, 4 à Ambatolampy, 2 à Majakandriana et 1 à Ambatondrazaka.

(ii) Personnes ayant des sources de revenu perturbées temporairement durant les travaux

Pour raison de sécurité des riverains, les travaux de tirage des lignes, de dépose et de pose de poteaux nécessitent l'arrêt temporaire (deux jours) des activités de commerce situées à l'intérieur de l'emprise des lignes car aucun site de déplacement n'est disponible aux environs de leur emplacement actuel.

Cette catégorie de personnes affectées est au nombre de 152 dont dont 46 localisés dans le Centre d'Ambatondrazaka, 02 dans le Centre Moramanga, 10 dans le Centre Mahitsy, 30 dans le Centre Tsiroanomandidy et 64 à dans le Centre Imerintsiatosika.

(iii) Personne ayant une case commerciale à démolir dans le Centre de Moramanga

Le remplacement de câble et de poteau installé à l'intérieur d'une case commerciale nécessite la démolition de la case. Cette catégorie de personne au nombre de 01 est localisée dans le Centre de Moramanga.

La liste des PAPs par catégorisation d'impacts, citée ci-dessus, se trouve en annexe de ce présent rapport.

Un total de 222 personnes affectées par le sous-projet a été ainsi recensé dont 167 consultées et enquêtées et 55 absentes. Ces PAPs sont réparties dans les 10 centres de la

DPRA. A savoir : Manjakandriana, Imerintsiatosika, Ambatolampy, Ambatondrazaka, Moramanga, Miarinarivo, Arivonimamo, Mahitsy, Analavory et Tsiroanomandidy.

V.2 CARACTERISTIQUES SOCIO-ECONOMIQUES DES MENAGES AFFECTES IDENTIFIEES

Les caractéristiques socio-économiques des ménages affectés par la mise en œuvre des activités du sous-projet se trouvent ci-après :

Tableau 4 : Nombre de PAPs recensées par centre

Centre	Région	District	Commune	Fikontany	Nombre PAP		Nombre individus
					♂	♀	
Ambatondrazaka	Alaotra Mangoro	Ambatondrazaka	Ampitatsimo	Ambohiboatavo	5	8	72
			Manakambahiny Ouest	Vodiala	5	8	80
			Andilanatoby	Ambodinonoka	3	5	34
				Andilanatoby	3	9	60
Moramanga		Moramanga	Moramanga	Camps des mariés	2	0	9
Mahitsy	Analamanga	Ankazobe	Fihaonana	Fihaonana	3	7	43
Manjakandriana		Manjakandriana	Manjakandriana	Fieferana	0	1	7
				Antanibe	1	2	9
Tsiroanomandidy	Bongolava	Tsiroanomandidy	Tsiroanomandidy	Mangarivotra	15	15	146
Imerintsiatosika	Itasy	Arivonimamo	Imerintsiatosika	Labrousse	5	9	61
				Ambohimanarivo	3	0	16
				Ampangabe	0	1	3
				Mamoladahy	8	8	74
				Miakadaza	0	1	2
			Ambatomirahavavy	Imerinkanjaka	1	1	6
				Ambatomirahavavy	17	16	143
				Miankotsorano	1	0	6
Ambatolampy	Vakinankaratra	Andramasina	Andramasina	Ankorona	3	1	13
TOTAL					**75**	**92**	**784**
					167		

V.2.1 ÂGE ET SEXE DES CHEFS DE MENAGE

Parmi les chefs de ménage affectés identifiés, 54% sont de sexe féminin et les autres sont de sexe masculin. L'âge des chefs de ménage varie entre 20 et 86 ans dont l'âge moyen est de 52 ans dont 11 hommes et 9 femmes âgés de ≥ 60 ans.

Tableau 5 : Tranche d'âge des chefs de ménage selon leur sexe

Tranche d'âge	20 – 35 ans		36 – 59 ans		≥ 60 ans	
Sexe	**♂**	**♀**	**♂**	**♀**	**♂**	**♀**
Nombre	32	34	34	47	11	09
Pourcentage	19	20	20	28	07	05

V.2.2 SITUATION MATRIMONIALE DES CHEFS DE MENAGE

80% des chefs de ménages enquêtés sont tous mariés dont plus de la moitié des ménages affectés mariés sont des femmes, 9% célibataires, 6% divorcés et 5% des ménages veufs.

Tableau 6 : Situation matrimoniale des chefs de ménage selon leur sexe

	Célibataire	Marié (e)	Veuf	Divorcé
Homme	07	66	01	01
Femme	08	67	08	09
Total	**15**	**133**	**09**	**10**
Pourcentage	**09**	**80**	**05**	**06**

V.2.3 NIVEAU D'EDUCATION DES CHEFS DE MENAGE

Parmi les chefs de ménages affectés enquêtés, 8% possèdent un niveau universitaire, 58% de niveau secondaire, 31% de niveau primaire et 3% sont non scolarisés.

V.2.4 QUALITE DE VIE DES MENAGES AFFECTES

Les enquêtes effectuées ont montré que 68% des ménages affectés sont propriétaires de leurs maisons. 92% de ces dernières sont en dur, 4% en bois, 3% en matériaux locaux et 1% en tôle.

La taille des ménages varie entre 2 et 11 personnes dont la taille moyenne des ménages est de 6 personnes.

Plus de la moitié des ménages affectés (55%) s'approvisionnent en eau de puits, 41% dans les bornes fontaines et 4% branchés au réseau d'approvisionnement en eau de la JIRAMA.

Quant à l'alimentation de l'énergie électrique, 40% des ménages affectés sont alimentés par les réseaux de distribution de la JIRAMA, 55% utilisent des panneaux soliares et les autres utilisent des bougies, lampes à pétrole et torches comme source d'éclairage.

Comme énergie de cuisson, 83% des populations affectées utilisent des charbons de bois. Les autres utilisent des bois de chauffe.

Concernant l'éducation, tous les enfants des ménages affectés fréquentent l'école.

Quant à la santé, 65% des ménages rejoignent les CSB pour se soigner et 33% consultent des médecins libres, les autres se soignent par automédication et chez les guérisseurs. Les pathologies les plus couramment rencontrées au sein des ménages affectés sont : le paludisme et la diarrhée.

V.2.5 SOURCES DE REVENU DES MENAGES AFFECTES

Les enquêtes menées au niveau de chaque ménage révèlent que l'activité commerciale, tout type confondu, est la source principale de revenu des chefs de ménage (91%). Cette activité est surtout exercée par les PAPs recensées dans les Districts d'Ambatondrazaka, Moramanga, Ankazobe, Tsiroanomandidy et Arivonimamo.

Seulement, 9% des personnes affectées ont d'autres sources de revenus telles que l'agriculture qui est pratiquée par les PAPs recensées dans les Districts de Manjakandriana, Arivonimamo et Andramasina. D'autres chefs de ménages perçoivent des salaires.

Les dépenses des ménages concernent surtout l'alimentation, viennent ensuite l'éducation de leurs enfants et la santé.

Compte tenu des informations collectées lors des enquêtes, le revenu journalier des ménages affectés varie de 1 120 à 208 000 MGA.

Le tableau suivant montre la récapitulation de flux de revenus des ménages affectés par le projet :

Tableau 7 : Recapitulation des flux de revenus des ménages affectés

	Source de revenu annuel (MGA)			Revenus totaux (MGA)
	Agriculture	Commerce	Salaire	
TOTAL (MGA)	37 105 000	1 866 419 000	32 598 000	1 936 122 000
Revenu moyen				11 593 545
Pourcentage	1,92	96,40	1,68	100,00

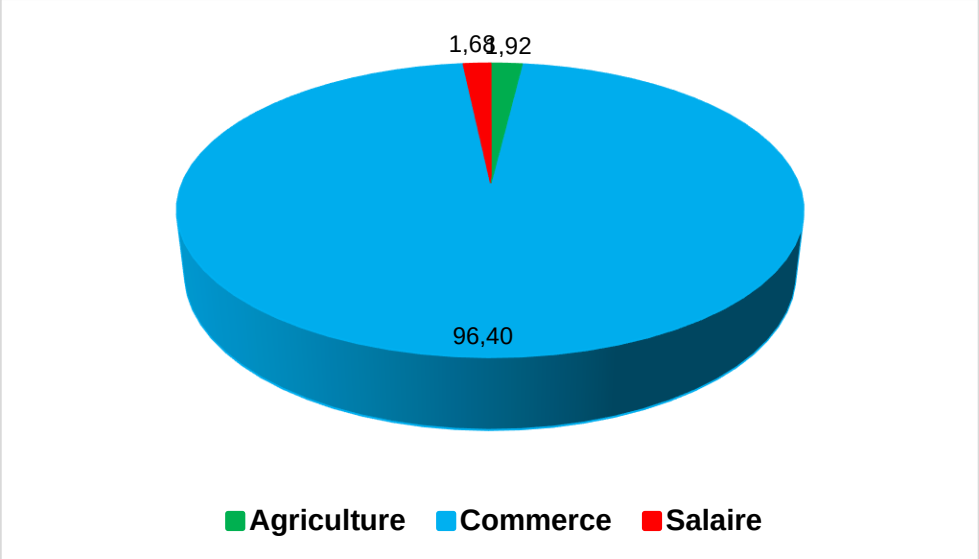

Figure 32 : Flux de revenus des ménages affectés

Selon les informations collectées au niveau des PAPs, treize (13) d'entre-elles ont un revenu annuel en dessous de 3 000 000 MGA.

V.2.6 ANALYSE DE VULNERABILITE

Selon la PO4.12, paragraphe 8, les personnes vulnérables sont notamment les personnes vivant en deçà du seuil de pauvreté, les travailleurs sans terre, les femmes et les enfants, les populations autochtones, les minorités ethniques et toutes les autres personnes déplacées risquant de ne pas être protégées par la législation nationale relative à la compensation foncière.

Cependant, on doit aussi également considérer les facteurs tels que le sexe, l'âge, l'appartenance à un groupe ethnique, la culture, l'alphabétisme, l'état de santé, les incapacités physiques ou mentales, la pauvreté ou les désavantages économiques, ainsi que les dépendances exclusives aux ressources naturelles.

Ainsi, dans le cadre de cette étude, parmi les PAPs identifiées, il y en a qui sont vulnérables. Il s'agit :

- Des femmes chefs de ménage
- Des personnes âgées (≥ 60 ans)
- Des ménages de grande taille (≥ 5 personnes)
- Des personnes ayant un revenu inférieur au SMIC[7]
- Chefs de ménages illettrés

➢ **Vulnérabilité de par le statut social des PAPs**

Du fait de leur âge et de leur statut social, 103 personnes affectées appartiennent aux groupes vulnérables :

- 17 femmes chefs de ménage: DPRA-Mht_05, DPRA-Mht_09, DPRA-Mjk_01, DPRA-Azk_09, DPRA-Azk_18, DPRA-Azk_35, DPRA-Azk_43, DRAP-Ime_65, DPRA-Azk_10, DPRA-Azk_13, DPRA-Azk_14, DPRA-Tsi_08, DPRA-Tsi_10, DPRA-Tsi_14, DPRA-Tsi_24, DPRA-Tsi_30, DRAP-Ime_66.

- 20 chefs de ménages âgées (60 ans et plus) : DPRA-Azk_10, DPRA-Azk_11, DPRA-Azk_15, DPRA-Azk_30, DPRA-Azk_35, DPRA-Azk_36, DPRA-Mht_02, DPRA-Mjk_01, DPRA-Mjk_02, DPRA-Tsi_28, DRAP-Ime_01, DRAP-Ime_02, DRAP-Ime_04, DRAP-Ime_05, DRAP-Ime_16, DRAP-Ime_66, DRAP-Ime_68, DRAP-Ime_71, DPRA-Alp_01, DPRA-Alp_02.

- 83 ménages de grande taille ((≥ 5 individus) : DPRA-Azk_01, DPRA-Azk_04, DPRA-Azk_05, DPRA-Azk_07, DPRA-Azk_08, DPRA-Azk_11, DPRA-Azk_12, DPRA-Azk_13, DPRA-Azk_14, DPRA-Azk_15, DPRA-Azk_16, DPRA-Azk_18, DPRA-Azk_19, DPRA-Azk_20, DPRA-Azk_22, DPRA-Azk_23, DPRA-Azk_24, DPRA-Azk_25, DPRA-Azk_26, DPRA-Azk_27, DPRA-Azk_28, DPRA-Azk_31, DPRA-Azk_34, DPRA-Azk_35, DPRA-Azk_40, DPRA-Azk_41, DPRA-Azk_42, DPRA-Azk_43, DPRA-Azk_45, DPRA-Mht_01, DPRA-Mht_03, DPRA-Mht_05, DPRA-Mht_06, DPRA-Mht_07, DPRA-Mht_10, DPRA-Mjk_01, DPRA-Mjk_03, DPRA-Tsi_01, DPRA-Tsi_03, DPRA-Tsi_04, DPRA-Tsi_05, DPRA-Tsi_06, DPRA-Tsi_07, DPRA-Tsi_08, DPRA-Tsi_09, DPRA-Tsi_10, DPRA-Tsi_17, DPRA-Tsi_18 , DPRA-Tsi_20, DPRA-Tsi_26, DPRA-Tsi_27, DPRA-Tsi_28, DPRA-Tsi_29, DRAP-Ime_03, DRAP-Ime_04, DRAP-Ime_06, DRAP-Ime_10, DRAP-Ime_11, DRAP-Ime_12, DRAP-Ime_15, DRAP-Ime_17, DRAP-Ime_21, DRAP-Ime_22, DRAP-Ime_23, DRAP-Ime_28, DRAP-Ime_29, DRAP-Ime_30, DRAP-Ime_39, DRAP-Ime_41, DRAP-Ime_43, DRAP-Ime_47, DRAP-Ime_48, DRAP-Ime_49, DRAP-Ime_55, DRAP-Ime_56, DRAP-Ime_58, DRAP-Ime_62, DRAP-Ime_63, DRAP-Ime_64, DRAP-Ime_67, DRAP-Ime_69, DPRA-Mor_02, DPRA-Alp_03.

[7] *SMIC à Madagascar est de 3 000 000 Ar/an depuis 2022*

- 7 chefs de ménages illettrés : DPRA-Azk_43, DPRA-Azk_45, DPRA-Mht_02, DPRA-Mjk_03, DRAP-Ime_02, DRAP-Ime_69 et DPRA-Alp_02.

➢ **<u>Vulnérabilité du point de vue situation économique des PAPs</u>**

Du point de vue situation économique, 13 personnes affectées ont une source de revenu de moins de 3 000 000 MGA/ an. Elles sont donc considérées comme personnes économiquement vulnérables. Ce sont les PAPs : DPRA-Mjk_01, DPRA-Mjk_02, DPRA-Mjk_03, DPRA-Mjk_04, DPRA-Tsi_30, DRAP-Ime_01, DRAP-Ime_02, DRAP-Ime_69, DRAP-Ime_70, DPRA-Alp_01, DPRA-Alp_02, DPRA-Alp_03, DPRA-Alp_04.

Étant donné leur statut social et leur revenu annuel, les PAPs : DPRA-Mjk_01, DPRA-Mjk_02, DPRA-Mjk_03, DPRA-Tsi_30, DRAP-Ime_01, DRAP-Ime_02, DRAP-Ime_69, DPRA-Alp_01, DPRA-Alp_02, DPRA-Alp_03, sont des personnes socialement et économiquement vulnérables.

En conclusion, 106 personnes affectées par le sous-projet appartiennent aux groupes vulnérables.

VI. CADRE INSTITUTIONNEL POUR LA MISE EN ŒUVRE DU P.A.R.A

VI.1 STRUCTURE GENERALE

Selon le CPR du Projet LEAD, la mise en œuvre d'un Plan de réinstallation exige la mise en place d'une organisation, la plus simple possible mais efficace, appelée à assurer la coordination et la cohérence de l'ensemble des activités de réinstallation, centraliser les flux d'information et réaliser le suivi et évaluation.

Pour le sous-projet considéré, étant donné qu'il ne s'agisse que de quelques personnes affectées seulement, le cadre organisationnel va être réduit et le Comité de Pilotage pourrait être joué directement par l'Unité de Gestion et d'Exécution.

Cette structure organisationnelle pour la mise en œuvre du PARa comprendra donc :

- une Unité d'exécution du PARa dont le paiement de compensation
- un Comité de règlement des litiges.

Ainsi, dans chaque district concerné, à savoir, Ambatondrazaka, Moramanga, Ambohidratrimo, Andramasina, Ankazobe, Manjakandriana, Tsiroanomandidy, Arivonimamo, Miarinarivo, Soavinandriana et Ambatolampy, l'exécution du PARa considéré est confiée à ces 2 entités, chacun en ce qui la concerne selon les dispositions du CPR.

VI.2 FONCTIONNEMENT

VI.2.1 UNITE D'EXECUTION DU PARa(UEP)

Cette Unité sera chargée de la mise en œuvre du PARa dans son intégralité, y compris le paiement des compensations. Elle assure également le suivi et évaluation interne. Elle sera composée des membres suivants :

- Un représentant de la Direction régionale du Ministère de l'Energie
- Un représentant de la Direction régionale de la JIRAMA mandaté par le Projet LEAD
- Un représentant de la Commune concernée
- Un représentant des PAPs.

VI.2.2 COMITE DE REGLEMENT DES LITIGES (CRL)

Le Comité de règlement des litiges assurera la gestion des doléances ou plaintes relatives à la mise en œuvre du PARa considéré. Et le cas échéant, en dernier recours, il sera chargé de transmettre un dossier donné au Tribunal. Ce Comité sera composé des membres suivants :

- Le Maire de la commune concernée ou son représentant
- Un représentant de la Direction régionale du Ministère de l'Energie ou de la JIRAMA mandaté par le Projet LEAD
- Un représentant du Service des Domaines ou du Ministère de l'Agriculture ou du Ministère de la population, si besoin et selon les cas

VI.2.3 BUDGET DE FONCTIONNEMENT DES COMITES

Pour assurer le fonctionnement des Comités, le budget suivant sera mis en provision :

Tableau 8 : Budget de fonctionnement des comités pour chaque district

LIBELLE	EFFECTIF (Personne)	QUANTITE (j)	MONTANT UNITAIRE (MGA)	MONTANT TOTAL (MGA)
UEP : Frais de déplacement	4	4	30 000	480 000
Indemnités	4	4	20 000	320 000
CRL : Frais de déplacement	6	4	20 000	480 000
Indemnités de réunion	6	4	30 000	720 000
Provisions pour tribunal	-	-	-	1 000 000
Communication MGP[8]	-	-	-	600 000
Fournitures nécessaires pour le MGP	-	-	-	330 000
Mise en place et indemnisation des Agents de liaison	1	30	20 000	600 000
Total	-	-	-	**4 530 000**
Total 11 districts				**49 830 000**

VI.3 RENFORCEMENT DE CAPACITES POUR LA MISE EN ŒUVRE DU P.A.R.A

A l'issu de l'état des lieux effectué lors de l'élaboration du CPR sur la disponibilité des ressources humaines dans la mise en œuvre du PARa, il a été conclu qu'avec le Projet PAGOSE, les expériences des Responsables de sauvegarde environnementale et sociale au sein de la JIRAMA et du Ministère chargé de l'Energie se sont améliorées.

Par ailleurs, au niveau de la Direction Régionales de la JIRAMA DPRA et de la Direction Régionale du Ministère de l'Energie à DPRA, les expériences en Politiques de sauvegarde des diverses équipes restent limitées.

Ainsi pour être pleinement efficaces et afin d'assurer que la capacité d'exécution du PARa soit suffisante, le personnel de la JIRAMA DPRA ainsi que les autres entités concernées (Ministère de l'Energie, "JIRAMA construction, le prestataire EPC, AMO) ont besoin d'une remise à niveau. Dans ce cadre, ils recevront une formation sur place en Politique de Sauvegarde de la Banque mondiale relative à la réinstallation et sur la mise en œuvre du PAR.

La formation sera organisée sous forme d'atelier de quatre jours dirigée et animée par un Consultant ayant des expériences fortes en politique de réinstallation et à la mise en œuvre du PARa. Le Consultant doit aussi connaitre bien les exigences de la réinstallation à Madagascar.

Cette formation sera centrée sur les exigences réglementaires nationales et les Politiques de sauvegarde de la Banque mondiale en matière de réinstallation, la mise en œuvre du PARa,

[8] *Affichage, média, réseaux sociaux, réunion publique*

les règlements de conflits, les modalités de suivi et évaluation et l'élaboration des rapports de suivi.

Tableau 9 : Plan de renforcement de capacités

Module	Durée	Coût (MGA)
Cibles : - JIRAMA LEAD - JIRAMA DPRA - MEH - AMO		Nombre .≤ 20
Législations nationales et Politique de sauvegarde de la Banque mondiale relatives à la réinstallation	1 jour	Consultant 600 000 x 4 = 2 400 000 Déplacements voiture 300 000 x 6 = 1 800 000 Séjour 160 000 x 6 = 960 000 Duplication cours 2 000 000 Pause-café 100 000 x 21 x 4 = 8 400 000 Location salle 150 000 x 4 = 600 000 Location vidéoprojecteur et sono 200 000 x 4 = 800 000
Séance d'information et de mise à niveau sur la mise en œuvre du PARa	2 jours	
Règlement de conflits		
Séance d'information et de mise à niveau sur le suivi et évaluation du PARa	1 jour	
TOTAL	**4 jours**	**16 960 000**

VII. ELIGIBILITE

VII.1 CRITERES D'ELIGIBILITE

Au sens du présent Plan d'action de réinstallation, sont éligibles :

a. Quiconque est affecté, directement ou indirectement, définitivement ou temporairement, par les activités prévues de la sous-composante 1b du Projet LEAD dans les zones couvertes par la Direction interrégionale de la JIRAMA DPRA, que ce soit par la perte d'une pparcelle de terrain, de cultures, d'arbres, de sources de revenu ou des moyens de subsistance ainsi que ceux devant être déplacés temporairement.

b. Ceux qui ont des droits formels et légaux sur les terres (incluant les droits coutumiers et traditionnels reconnus par les lois nationales applicables).

c. Ceux qui n'ont pas de droits formels et légaux sur des terres au moment où le recensement débute mais qui ont des revendications sur de telles terres ou biens (dans les cas où de telles revendications sont reconnues par le droit national ou susceptibles de l'être)

d. Ceux qui n'ont pas de droit ni revendication légale reconnue sur les parcelles qu'ils occupent. Ces PAP ne sont pas éligibles à une compensation pour les terres, mais recevront une compensation pour les actifs attachés à la terre, une aide pour la reconstitution de leurs moyens de vie, et toute autre assistance nécessaire au besoin si elles occupaient la terre avant la date de fin de droit.

e. Les propriétaires ou occupants non recensés, en cas de modification non prévues des activités du sous- projet, mais qui peuvent légitimement faire valoir qu'ils appartiennent à la communauté affectée. Si de tels cas se présentent, des recherches seront entreprises par le Promoteur en collaboration avec les Autorités locales, pour identifier et entrer en contact avec ces personnes.

g. Les ménages appartenant aux groupes vulnérables seront éligibles à une assistance supplémentaire pour atténuer pleinement les impacts du projet.

En conséquence, la politique de réinstallation s'applique donc à toutes les personnes affectées, quel que soit leur statut, ou qu'elles aient ou non des titres formels ou des droits légaux, du moment qu'elles occupaient les lieux avant la date limite d'éligibilité.

VII.2 DATE D'ELIGIBILITE

La date limite d'éligibilité correspond à la date de début du recensement des personnes affectées et de leurs biens affectés dans la zone d'étude (PO4.12, par. 16 et CPR). Cette date correspond à la date butoir pour l'admissibilité aux aides à la réinstallation. Ainsi, au-delà de cette date, toute nouvelle occupation ne peut plus faire l'objet de considération dans le cadre de ce plan et par conséquent, ne peut plus faire l'objet d'une quelconque indemnisation / compensation. Autrement dit, les personnes qui s'installent sur un terrain donné après la date d'éligibilité n'auront droit à aucune compensation ni à toute autre forme d'aide au réinstallation.

Afin de limiter d'éventuelles nouvelles occupations, la date limite d'éligibilité a été communiquée aux ménages affectés ainsi qu'à la population en général. En outre, cette date limite d'éligibilité a été affichée dans les Fokontany concernés *(voir type d'affichage en annexe 9)*.

Tableau 10 : Date limite d'éligibilité dans chaque commune concernée

Date	Commune	Fokontany
19 avril 2022	Manjakandriana	Fieferana
		Antanibe
22 avril 2022	Ampitatsimo	Amboatavo
26 avril 2022	Moramanga	Camp des mariés
9 mai 2022	Imerintsiatosika	Ampangabe
		Ambohimanarivo
		Mamoladahy
		Labrousse
		Miakadaza
9 mai 2022	Tsiroanomandidy Ville	Mangarivotra
11 mai 2022	Manjakatompo	Manjakatompo Firaisana
12 mai 2022	Miarinarivo II	Antsahamaina
13 mai 2022	Ambatomirahavavy	Ambatomirahavavy
		Miankontsorano
		Imerinkanjaka
14 mai 2022	Andramasina	Ankorona
23 mai 2022	Fihaonana	Fihaonana
23 mai 2022	Mahitsy	Ankadifotsy
		Ambohibao Sud
		Antandrokomby
1 juillet 2022	Andilanatoby	Andilanatoby
		Ambodinonoka
2 juillet 2022	Manambahiny Ouest	Vohidiala
3 juillet 2022	Alatsinaikely	Ambohimandroso
		Ambatofolaka
3 juillet 2022	Analavory	Kianjasoa
		Andranomavo
4 juillet 2022	Iarinarivo	Antanantanana

VIII. EVALUATION DES PERTES ET INDEMNISATION

VIII.1 CALCUL DU MONTANT DE COMPENSATION POUR LA PERTE D'UNE PARCELLE DE TERRAINS DE CULTURES

Lors des consultations publiques menées dans chaque Commune, il a été convenu avec les PAPs concernées que les prix du mètre carré de terrains cultivés ou non, affectés par l'emplacement des poteaux, sont determinés par Fokontany / Commune et précisés dans les PV de consultation publique.

*Coût de compensation de terrains de cultures = Prix par Fokontany * Superficie affectée*

Tableau 11 : Récapitulation du montant total de la perte d'une parcelle de terrains de cultures par fokontany

Région	District	Commune	Fokontany	Surface totale concernée (m^2)	Coût unitaire (MGA)	Coût Total (MGA)
Analamanga	Manjakandriana	Manjakandriana	Fieferana	1	30 000	30 000
			Antanibe	5	30 000	150 000
	Ambohidratrimo	Mahitsy	Ankadifotsy	1	30 000	30 000
			Ambohibao Sud	2	30 000	60 000
			Antandrokomby	3	30 000	90 000
		Iarinarivo	Antanantanana	4	40 000	160 000
Itasy	Arivonimamo	Imerintsiatosika	Ampangabe	1	25 000	25 000
			Ambohimanarivo	3	25 000	75 000
		Ambatomirahavavy	Miankotsorano	1	10 000	10 000
			Imerinkanjaka	5	10 000	50 000
	Miarinarivo	Alatsinaikely	Ambatofolaka	10	50 000	500 000
			Ambohimandroso	10	50 000	500 000
		Analavory	Kianjasoa	10	50 000	500 000
			Andranomavo	4	50 000	200 000
		Miarinarivo II	Antsahamaina	5	50 000	250 000
Vakinankaratra	Andramasina	Andramasina	Ankorona	6	25 000	150 000
	Ambatolampy	Manjakatompo	Manjakatompo Firaisana	4	25 000	100 000
Alaotra Mangoro	Ambatondrazaka	Ampitatsimo	Ambonivohitra	1	30000	30 000
TOTAL				**76**		**2 910 000**

VIII.2 CALCUL DU MONTANT DE COMPENSATION POUR LA PERTE TEMPORAIRE DE SOURCES DE REVENUS

Les personnes, qui doivent arrêter temporairement leurs activités commerciales lors des travaux de déroulage et pose de la ligne, recevront une compensation en numéraire de deux jours de travail calculée sur la base de leur bénéfice journalier respectif.

Les personnes concernées ont accepté volontairement de suspendre leurs activités durant les travaux.

Ainsi, le calcul du coût de compensation du manque à gagner est :

Coût de compensation du manque à gagner = Bénéfice journalier communiqué lors des enquêtes x 2

Tableau 12 : Récapitulation du montant total de la perte temporaire de sources de revenus par fokontany

Région	District	Commune	Fokontany	Nombre PAP concernée	Revenu journalier (MGA)	Coût Total (MGA)
Alaotra Mangoro	Ambatondrazaka	Ampitatsimo	Amboatavo	13	530 000	1 060 000
		Manakambahiny Ouest	Vohidiala	13	580 000	1 160 000
		Andilanatoby	Ambodinonoka	8	221 000	442 000
			Andilanatoby	12	420 000	840 000
	Moaramanga	Moramanga	Camp des mariés	2	100 000	200 000
Analamanga	Ankazobe	Fihaonana	Fihaonana	10	290 000	580 000
Bongolava	Tsiroanomandidy	Tsiroanomandidy Ville	Mangarivotra	30	1 055 000	2 110 000
Itasy	Arivonimamo	Imerintsiatosika	Mamoladahy	16	665 000	1 330 000
			Labrousse	14	300 000	600 000
			Miakadaza	1	105 000	210 000
		Ambatomirahavavy	Ambatomirahavavy	33	1 697 000	3 394 000
Total				**151**		**11 926 000**

VIII.3 CALCUL DU MONTANT DE COMPENSATION DE LA CASE EN BOIS IMPACTEE

La personne ayant une case commerciale en bois à démolir recevra un montant de compensation basé sur les prix courants permettant une construction neuve équivalente en termes de superficie et de matériaux.

Tableau 13 : Coût de remplacement d'une case commerciale

Type de construction	PU (MGA)	Quantité	Montant (MGA)
Local Commercial en planches + toitures en tôles 6m²			
Bois ronds	20 000	10	200 000
Planches	7 000	55	385 000
Clou	10 000	02	20 000
Doche	2 000	30	60 000
Porte	7 000	07	49 000
Tôle	30 000	05	150 000
Main d'œuvre	-	-	140 000
Sous total			1 004 000
Imprévus 10% (En cas d'inflation…)			100 400
TOTAL			**1 104 400**

VIII.4 CALCUL DU COUT D'AIDE AUX PERSONNES VULNERABLES

Il est à rappeler que le nombre de personnes vulnérables affectées par le projet est de 66. Ces personnes vulnérables vont recevoir une aide alimentaire de 30 000 MGA chacune, ce qui équivaut à 10kg de riz à 3 000 MGA/kg.

Etant donné leur statut social et le montant de leurs revenus annuels, les 7 PAPs sont considérées comme des personnes plus vulnérables que les autres. De ce fait, 20 000 MGA de plus leur seront accordés afin de leur permettre de faire face aux perturbations liées à la mise en œuvre du PARa.

Le coût total de cette aide alimentaire est de :

C = (30 000 MGA x 106) + (20 000 MGA x 10) = **3 380 000 MGA**

VIII.5 AUTRE APPUI AUX PAPS

Parmi les PAPs ayant des terrains affectés, seule une personne détient un certificat foncier. Les autres terrains sont des terrains privés non titrés.

Le morcellement d'une parcelle de terrain nécessite une procédure auprès des Services fonciers. Il y a un coût qui se rapporte aux opérations y afférentes :

- Topographe / Géomètre : à amener sur site (pour la préparation du plan de repérage) et à rémunérer
- Enregistrement
- Délivrance du duplicata de titre foncier.

Une provision de **10 000 000 MGA** sera nécessaire à cet effet.

Tableau 14 : Coût de compensation de chaque PAP consultée

N°	Centre	Région	District	Commune	Fokontany	Code PAP	Compensation				
							Achat Terrain/terrain de culture	Compensation jour de travail perdu	Appui aux personnes vulnérables	Pertes de case Commerciale	Montant total compensation (MGA)
1	Ambatondrazaka	Alaotra Mangoro	Ambatondrazaka	Ampitatsimo	Ambohiboatavo	DPRA-Azk_01	0	60 000	30 000	0	90 000
2						DPRA-Azk_02	0	100 000	0	0	100 000
3						DPRA-Azk_03	0	100 000	0	0	100 000
4						DPRA-Azk_04	0	70 000	30 000	0	100 000
5						DPRA-Azk_05	0	40 000	30 000	0	70 000
6						DPRA-Azk_06	0	200 000	0	0	200 000
7						DPRA-Azk_07	0	140 000	30 000	0	170 000
8						DPRA-Azk_08	0	40 000	30 000	0	70 000
9						DPRA-Azk_09	0	20 000	30 000	0	50 000
10						DPRA-Azk_10	0	50 000	30 000	0	80 000
11						DPRA-Azk_11	0	100 000	30 000	0	130 000
12						DPRA-Azk_12	0	60 000	30 000	0	90 000
13						DPRA-Azk_13	0	80 000	30 000	0	110 000
14				Manakambahiny Ouest	Vohidiala	DPRA-Azk_14	0	40 000	30 000	0	70 000
15						DPRA-Azk_15	0	60 000	30 000	0	90 000
16						DPRA-Azk_16	0	80 000	30 000	0	110 000
17						DPRA-Azk_17	0	40 000	0	0	40 000
18						DPRA-Azk_18	0	100 000	30 000	0	130 000
19						DPRA-Azk_19	0	100 000	30 000	0	130 000
20						DPRA-Azk_20	0	280 000	30 000	0	310 000
21						DPRA-Azk_21	0	100 000	0	0	100 000
22						DPRA-Azk_22	0	60 000	30 000	0	90 000
23						DPRA-Azk_23	0	80 000	30 000	0	110 000
24						DPRA-Azk_24	0	40 000	30 000	0	70 000
25						DPRA-Azk_25	0	160 000	30 000	0	190 000
26						DPRA-Azk_26	0	20 000	30 000	0	50 000
27				Andilanatoby	Ambodinonoka	DPRA-Azk_27	0	60 000	30 000	0	90 000
28						DPRA-Azk_28	0	80 000	30 000	0	110 000
29						DPRA-Azk_29	0	80 000	0	0	80 000
30						DPRA-Azk_30	0	40 000	30 000	0	70 000
31						DPRA-Azk_31	0	20 000	30 000	0	50 000
32						DPRA-Azk_32	0	70 000	0	0	70 000
33						DPRA-Azk_33	0	60 000	0	0	60 000
34						DPRA-Azk_34	0	32 000	30 000	0	62 000
35					Andilanatoby	DPRA-Azk_35	0	60 000	30 000	0	90 000
36						DPRA-Azk_36	0	400 000	30 000	0	430 000
37						DPRA-Azk_37	0	20 000	0	0	20 000
38						DPRA-Azk_38	0	20 000	0	0	20 000
39						DPRA-Azk_39	0	20 000	0	0	20 000
40						DPRA-Azk_40	0	20 000	30 000	0	50 000
41						DPRA-Azk_41	0	30 000	30 000	0	60 000
42						DPRA-Azk_42	0	100 000	30 000	0	130 000

N°	Centre	Région	District	Commune	Fokontany	Code PAP	Compensation				
							Achat Terrain/terrain de culture	Compensation jour de travail perdu	Appui aux personnes vulnérables	Pertes de case Commerciale	Montant total compensation (MGA)
43						DPRA-Azk_43	0	20 000	30 000	0	50 000
44						DPRA-Azk_44	0	100 000	0	0	100 000
45						DPRA-Azk_45	0	20 000	30 000	0	50 000
46						DPRA-Azk_46	0	30 000	0	0	30 000
47	Moramanga		Moramanga	Moramanga	Camp des mariés	DPRA-Mor_01	0	120 000	0	0	120 000
48						DPRA-Mor_02	0	80 000	30 000	1 104 400	1 214 400
49	Mahitsy	Analamanga	Ankazobe	Fihaonana	Fihaonana	DPRA-Mht_01	0	60 000	30 000	0	90 000
50						DPRA-Mht_02	0	30 000	30 000	0	60 000
51						DPRA-Mht_03	0	100 000	30 000	0	130 000
52						DPRA-Mht_04	0	20 000	0	0	20 000
53						DPRA-Mht_05	0	40 000	30 000	0	70 000
54						DPRA-Mht_06	0	30 000	30 000	0	60 000
55						DPRA-Mht_07	0	40 000	30 000	0	70 000
56						DPRA-Mht_08	0	200 000	0	0	200 000
57						DPRA-Mht_09	0	20 000	30 000	0	50 000
58						DPRA-Mht_10	0	40 000	30 000	0	70 000
59	Manjakandriana		Manjakandriana	Manjakandriana	Fieferana	DPRA-Mjk_01	30 000	0	50 000	0	80 000
60					Antanibe	DPRA-Mjk_02	30 000	0	50 000	0	80 000
61						DPRA-Mjk_03	30 000	0	50 000	0	80 000
62						DPRA-Mjk_04	30 000	0	30 000	0	60 000
63	Tsiroanomandidy	Bongolava	Tsiroanomandidy	Tsiroanomandidy	Mangarivotra	DPRA-Tsi_01	0	40 000	30 000	0	70 000
64						DPRA-Tsi_02	0	60 000	0	0	60 000
65						DPRA-Tsi_03	0	50 000	30 000	0	80 000
66						DPRA-Tsi_04	0	50 000	30 000	0	80 000
67						DPRA-Tsi_05	0	60 000	30 000	0	90 000
68						DPRA-Tsi_06	0	140 000	30 000	0	170 000
69						DPRA-Tsi_07	0	100 000	30 000	0	130 000
70						DPRA-Tsi_08	0	60 000	30 000	0	90 000
71						DPRA-Tsi_09	0	40 000	30 000	0	70 000
72						DPRA-Tsi_10	0	40 000	30 000	0	70 000
73						DPRA-Tsi_11	0	50 000	0	0	50 000
74						DPRA-Tsi_12	0	40 000	0	0	40 000
75						DPRA-Tsi_13	0	40 000	0	0	40 000
76						DPRA-Tsi_14	0	50 000	30 000	0	80 000
77						DPRA-Tsi_15	0	70 000	0	0	70 000
78						DPRA-Tsi_16	0	40 000	0	0	40 000
79						DPRA-Tsi_17	0	40 000	30 000	0	70 000
80						DPRA-Tsi_18	0	400 000	30 000	0	430 000
81						DPRA-Tsi_19	0	40 000	0	0	40 000
82						DPRA-Tsi_20	0	40 000	30 000	0	70 000
83						DPRA-Tsi_21	0	50 000	0	0	50 000
84						DPRA-Tsi_22	0	40 000	0	0	40 000
85						DPRA-Tsi_23	0	30 000	0	0	30 000
86						DPRA-Tsi_24	0	200 000	30 000	0	230 000

N°	Centre	Région	District	Commune	Fokontany	Code PAP	Compensation				
							Achat Terrain/terrain de culture	Compensation jour de travail perdu	Appui aux personnes vulnérables	Pertes de case Commerciale	Montant total compensation (MGA)
87						DPRA-Tsi_25	0	100 000	0	0	100 000
88						DPRA-Tsi_26	0	40 000	30 000	0	70 000
89						DPRA-Tsi_27	0	60 000	30 000	0	90 000
90						DPRA-Tsi_28	0	80 000	30 000	0	110 000
91						DPRA-Tsi_29	0	50 000	30 000	0	80 000
92						DPRA-Tsi_30	0	10 000	50 000	0	60 000
93					Ampangabe	DPRA-Ime_01	25 000	0	50 000	0	75 000
94					Ambohimanarivo	DPRA-Ime_02	25 000	0	50 000	0	75 000
95						DPRA-Ime_03	25 000	0	30 000	0	55 000
96						DPRA-Ime_04	25 000	0	30 000	0	55 000
97					Mamoladahy	DPRA-Ime_05	0	60 000	30 000	0	90 000
98						DPRA-Ime_06	0	60 000	30 000	0	90 000
99						DPRA-Ime_07	0	40 000	0	0	40 000
100						DPRA-Ime_08	0	50 000	0	0	50 000
101						DPRA-Ime_09	0	50 000	0	0	50 000
102						DPRA-Ime_10	0	90 000	30 000	0	120 000
103						DPRA-Ime_11	0	100 000	30 000	0	130 000
104						DPRA-Ime_12	0	100 000	30 000	0	130 000
105						DPRA-Ime_13	0	20 000	0	0	20 000
106						DPRA-Ime_14	0	20 000	0	0	20 000
107						DPRA-Ime_15	0	60 000	30 000	0	90 000
108						DPRA-Ime_16	0	100 000	30 000	0	130 000
109						DPRA-Ime_17	0	40 000	30 000	0	70 000
110	Arivonimamo		Arivonimamo	Imerintsiatosika		DPRA-Ime_18	0	40 000	0	0	40 000
111		Itasy				DPRA-Ime_19	0	300 000	0	0	300 000
112						DPRA-Ime_20	0	200 000	0	0	200 000
113					Labrousse	DPRA-Ime_21	0	40 000	30 000	0	70 000
114						DPRA-Ime_22	0	40 000	30 000	0	70 000
115						DPRA-Ime_23	0	30 000	30 000	0	60 000
116						DPRA-Ime_24	0	20 000	0	0	20 000
117						DPRA-Ime_25	0	20 000	0	0	20 000
118						DPRA-Ime_26	0	50 000	0	0	50 000
119						DPRA-Ime_27	0	30 000	0	0	30 000
120						DPRA-Ime_28	0	80 000	30 000	0	110 000
121						DPRA-Ime_30	0	100 000	30 000	0	130 000
122						DPRA-Ime_31	0	30 000	0	0	30 000
123						DPRA-Ime_32	0	30 000	0	0	30 000
124						DPRA-Ime_33	0	30 000	0	0	30 000
125						DPRA-Ime_34	0	40 000	0	0	40 000
126						DPRA-Ime_35	0	60 000	0	0	60 000
127					Miakadaza	DPRA-Ime_29	0	210 000	30 000	0	240 000
128	Imerintsiatosika		Arivonimamo	Ambatomirahavavy	Ambatomirahavavy	DPRA-Ime_36	0	50 000	0	0	50 000
129						DPRA-Ime_37	0	20 000	0	0	20 000
130						DPRA-Ime_38	0	200 000	0	0	200 000

N°	Centre	Région	District	Commune	Fokontany	Code PAP	Compensation				
							Achat Terrain/terrain de culture	Compensation jour de travail perdu	Appui aux personnes vulnérables	Pertes de case Commerciale	Montant total compensation (MGA)
131						DPRA-Ime_39	0	60 000	30 000	0	90 000
132						DPRA-Ime_40	0	60 000	0	0	60 000
133						DPRA-Ime_41	0	20 000	30 000	0	50 000
134						DPRA-Ime_42	0	120 000	0	0	120 000
135						DPRA-Ime_43	0	140 000	30 000	0	170 000
136						DPRA-Ime_44	0	100 000	0	0	100 000
137						DPRA-Ime_45	0	200 000	0	0	200 000
138						DPRA-Ime_46	0	34 000	0	0	34 000
139						DPRA-Ime_47	0	160 000	30 000	0	190 000
140						DPRA-Ime_48	0	160 000	30 000	0	190 000
141						DPRA-Ime_49	0	50 000	30 000	0	80 000
142						DPRA-Ime_50	0	60 000	0	0	60 000
143						DPRA-Ime_51	0	80 000	0	0	80 000
144						DPRA-Ime_52	0	156 000	0	0	156 000
145						DPRA-Ime_53	0	60 000	0	0	60 000
146						DPRA-Ime_54	0	80 000	0	0	80 000
147						DPRA-Ime_55	0	60 000	30 000	0	90 000
148						DPRA-Ime_56	0	60 000	30 000	0	90 000
149						DPRA-Ime_57	0	20 000	0	0	20 000
150						DPRA-Ime_58	0	100 000	30 000	0	130 000
151						DPRA-Ime_59	0	120 000	0	0	120 000
152						DPRA-Ime_60	0	300 000	0	0	300 000
153						DPRA-Ime_61	0	24 000	0	0	24 000
154						DPRA-Ime_62	0	400 000	30 000	0	430 000
155						DPRA-Ime_63	0	120 000	30 000	0	150 000
156						DPRA-Ime_64	0	40 000	30 000	0	70 000
157						DPRA-Ime_65	0	40 000	30 000	0	70 000
158						DPRA-Ime_66	0	20 000	30 000	0	50 000
159						DPRA-Ime_67	0	160 000	30 000	0	190 000
160						DPRA-Ime_68	0	120 000	30 000	0	150 000
161					Miantsikorano	DPRA-Ime_69	10 000	0	50 000	0	60 000
162					Imerinkanjaka	DPRA-Ime_70	10 000	0	30 000	0	40 000
163						DPRA-Ime_71	20 000	0	30 000	0	50 000
164	Ambatolampy	Vakinankaratra	Andramasina	Andramasina	Ankorona	DPRA-Alp_01	25 000	0	50 000	0	75 000
165						DPRA-Alp_02	25 000	0	50 000	0	75 000
166						DPRA-Alp_03	75 000	0	50 000	0	125 000
167						DPRA-Alp_04	25 000	0	30 000	0	55 000
TOTAL							**410 000**	**11 926 000**	**3 380 000**	**1 104 400**	**16 820 400**

Tableau 15 : Coût de compensation des portions de terrains / rizières affectés pour chaque PAP absente

N°	Centre	Région	District	Commune	Fokontany	Code PAPs	PU (MGA)	Montant total compensation (MGA)
1	Ambatondrazaka	Alaotra Mangoro	Ambatondrazaka	Ampitatsimo	Ambonivohitra	DPRA-Azk_47	30 000	30 000
2	Mahitsy	Analamanga	Ambohidratrimo	Mahitsy	Ankadifotsy	DPRA-Mht_11	30 000	30 000
3					Ambohibao Sud	DPRA-Mht_12	30 000	30 000
4						DPRA-Mht_13	30 000	30 000
5					Antandrokomby	DPRA-Mht_14	30 000	30 000
6						DPRA-Mht_15	30 000	30 000
7						DPRA-Mht_16	30 000	30 000
8				Iarinarivo	Antanantanana	DPRA-Mht_17	40 000	40 000
9						DPRA-Mht_18	40 000	40 000
10						DPRA-Mht_19	40 000	40 000
11						DPRA-Mht_20	40 000	40 000
12			Manjakandriana	Manjakandriana	Antanibe	DPRA-Mjk_05	30 000	30 000
13						DPRA-Mjk_06	30 000	30 000
14	Imeritsiatosika	Itasy	Arivonimamo	Ambatomirahavavy	Imerinkanjaka	DRAP-Ime_72	10 000	10 000
15						DRAP-Ime_73	10 000	10 000
16	Miarinarivo		Miarinarivo	Miarinarivo II	Antsahamaina	DPRA-Mia-01	50 000	50 000
17						DPRA-Mia-02	50 000	200 000
18	Analavory			Analavory	Kianjasoa	DPRA-Ana_01	50 000	50 000
19						DPRA-Ana_02	50 000	50 000
20						DPRA-Ana_03	50 000	50 000
21						DPRA-Ana_04	50 000	50 000
22						DPRA-Ana_05	50 000	50 000
23						DPRA-Ana_06	50 000	50 000

N°	Centre	Région	District	Commune	Fokontany	Code PAPs	PU (MGA)	Montant total compensation (MGA)
24						DPRA-Ana_07	50 000	50 000
25						DPRA-Ana_08	50 000	50 000
26						DPRA-Ana_09	50 000	50 000
27						DPRA-Ana_10	50 000	50 000
28					Andranomavo	DPRA-Ana_11	50 000	50 000
29						DPRA-Ana_12	50 000	50 000
30						DPRA-Ana_13	50 000	50 000
31						DPRA-Ana_14	50 000	50 000
32				Alatsinainikely	Ambohimandroso	DPRA-Ana_15	50 000	50 000
33						DPRA-Ana_16	50 000	50 000
34						DPRA-Ana_17	50 000	50 000
35						DPRA-Ana_18	50 000	50 000
36						DPRA-Ana_19	50 000	50 000
37						DPRA-Ana_20	50 000	50 000
38						DPRA-Ana_21	50 000	50 000
39						DPRA-Ana_22	50 000	50 000
40						DPRA-Ana_23	50 000	50 000
41						DPRA-Ana_24	50 000	50 000
42					Ambatofolaka	DPRA-Ana_25	50 000	50 000
43						DPRA-Ana_26	50 000	50 000
44						DPRA-Ana_27	50 000	50 000
45						DPRA-Ana_28	50 000	50 000
46						DPRA-Ana_29	50 000	50 000
47						DPRA-Ana_30	50 000	50 000

N°	Centre	Région	District	Commune	Fokontany	Code PAPs	PU (MGA)	Montant total compensation (MGA)
48						DPRA-Ana_31	50 000	50 000
49						DPRA-Ana_32	50 000	50 000
50						DPRA-Ana_33	50 000	50 000
51						DPRA-Ana_34	50 000	50 000
52	Ambatolampy	Vakinankaratra	Ambatolampy	Manjakatompo	Ambodivona	DPRA-Alp_05	25 000	25 000
53						DPRA-Alp_06	25 000	25 000
54						DPRA-Alp_07	25 000	25 000
55						DPRA-Alp_08	25 000	25 000
TOTAL								**2 500 000**

VIII.6 CALCUL DU MONTANT DE COMPENSATION DES CULTURES SUSCEPTIBLES D'ETRE TOUCHEES PENDANT LES TRAVAUX

Pour les cultures annuelles ou saisonnières (manioc, haricots, patates douces, riz, etc), la formule utilisée pour le calcul de la valeur de la compensation pour un terrain de monoculture est le suivant :

*Coût de compensation de la perte de cultures = (Superficie affectée cultivée * Rendement agricole[9] * Prix unitaire du produit[10]) + (Coût de mise en valeur du champ de culture)]*

Coûts de mise en valeur par ha

- Riziculture : 600 000 MGA
- Autres cultures : 550 000 MGA

Cependant, il est à noter que les cultures susceptibles d'être impactées pendant les travaux dépendent du calendrier de cultures et du planning des travaux.

Le coût total de la compensation liée à la perte de culture pendant les travaux est estimé de : 4 348 850 MGA selon les calculs illustrés dans les tableaux ci-dessous.

[9] *Données Communes*
[10] *Données Communes*

Tableau 16 : Montant prévisionnel de compensation des cultures de riz susceptibles d'être impactées pendant les travaux

Activités prevues	Commune	Fokontany	Superficie affectée estimée (Ha)	Rendement (t/Ha)	Production affectée (kg)	Prix unitaire (MGA)	coût de production affectée (MGA)	Coût de mise en valeur (MGA)	Coût total (MGA)
AEE Ambonivohitra Ambatondrazaka	Ampitatsimo	Ambonivohitra	0,008	2	16	1 200	19 200	4 800	24 000
AEE Village Antanibe Fieferana	Manjakandriana	Fieferana	0,008	2	16	1 500	24 000	4 800	28 800
		Antanibe	0,038	2	76	1 500	114 000	22 800	136 800
AEE Village Ampangabe	Imerintsiatosika	Ampangabe	0,008	2	16	1 800	28 800	4 800	33 600
AEE Village Ambohimanarivo		Ambohimanarivo	0,022	2	44	1 800	79 200	13 200	92 400
AEE Antanimarina Ambatomirahavavy	Ambatomirahavavy	Miantsokorano	0,008	2	16	1 800	28 800	4 800	33 600
AEE Ambohibato Ambatomirahavavy		Ambohibato	0,008	2	16	1 800	28 800	4 800	33 600
AEE Ambohiborona Ambatomirahavavy		Imerinkanjaka	0,038	2	76	1 800	136 800	22 800	159 600
AEE Imerikanjaka Ambatomirahavavy			0,015	2	30	1 800	54 000	9 000	63 000
AEE Ambatofamamba	Mahitsy	Ambohibao Sud	0,015	2	30	2 300	69 000	9 000	78 000
AEE Village Ambohidray Bejofo		Antandrokomby	0,022	2	44	2 300	101 200	13 200	114 400
AEE Village Mahajija		Antongombato Ouest	0,022	2	44	2 300	101 200	13 200	114 400
AEE Ambatomilona		Ankazo	0,022	2	44	2 300	101 200	13 200	114 400
AEE Village Antokomaro		Antokoamaro	0,008	2	16	2 300	36 800	4 800	41 600
AEE Village Antokomaro			0,03	2	60	2 300	138 000	18 000	156 000
AEE Village Ambodifiakarana		Ankadifotsy	0,015	2	30	2 300	69 000	9 000	78 000
AEE Village Mamory Fihaonana	Fihaonana	Antsapanimahazo	0,022	2	44	2 300	101 200	13 200	114 400
AEE Village Soanavela Fihaonana		Tsimiamboholahy	0,022	2	44	2 300	101 200	13 200	114 400
AEE Timaninazy Fihaonana		Andriatsibibiarivony	0,045	2	90	2 300	207 000	27 000	234 000

Activités prevues	Commune	Fokontany	Superficie affectée estimée (Ha)	Rendement (t/Ha)	Production affectée (kg)	Prix unitaire (MGA)	coût de production affectée (MGA)	Coût de mise en valeur (MGA)	Coût total (MGA)
AEE Village Ampanokely Mahazaza	Miantso	Andrefambato	0,008	2	16	2 300	36 800	4 800	41 600
AEE Village Ambohimanandray II	Iarinarivo	Antanantanana	0,008	2	16	2 300	36 800	4 800	41 600
AEE Ambohimanana	Analavory	Ambohimanana	0,008	2	16	1 500	24 000	4 800	28 800
AEE Village Ampanomaro	Miarinarivo	Antsahamaina	0,038	2	76	1 600	121 600	22 800	144 400
E Villagege d'Ambohimanatrika	Miarinarivo II	Igararana	0,015	2	30	1 600	48 000	9 000	57 000
Passage en tripha SWER Mandiavato et AEE Villages	Mandiavato	Manjakanony	0,022	2	44	1 600	70 400	13 200	83 600
		Ambohiniriana	0,03	2	60	1 600	96 000	18 000	114 000
AEE Sabotsy Namatona	Andriambilany	Andriambilany	0,022	2	44	2 000	88 000	13 200	101 200
AEE Soavinandriana et Mahazina	Ambatolampy	Ankodondona II	0,022	2	44	2 000	88 000	13 200	101 200
AEE Ambodivato Andramasina	Andramasina	Ankorona	0,03	2	60	2 000	120 000	18 000	138 000
TOTAL									**2 616 400**

Tableau 17 : Montant prévisionnel de compensation d'autres cultures susceptibles d'être impactées pendant les travaux

Action prevu	Commune	Fokontany	Type de culture	Superficie affectée estimée (Ha)	Rendement (t/Ha)	Production affectée (kg)	Prix unitaire (MGA)	Coût de production affectée (MGA)	Coût de mise en valeur (MGA)	Coût total (MGA)
AEE Ambodivato Andramasina	Andramasina	Ankorona	Manioc	0,004	5	20	600	12 000	2 200	14 200
AEE Marinjina	Mahitsy	Ankadifotsy	Patate douce	0,004	3	12	500	6 000	2 200	8 200
AEE Village Marinjina			Manioc	0,011	5	55	600	33 000	6 050	39 050
AEE Village Mahajija		Antongombato Ouest	Manioc	0,011	5	55	600	33 000	6 050	39 050
AEE Village Ambatomilona		Ankazo	Patate douce	0,022	3	66	500	33 000	12 100	45 100
AEE Ambatofamamba		Ambohibao Sud	Manioc	0,008	5	40	600	24 000	4 400	28 400
		Ambatofamamba	Manioc	0,004	5	20	600	12 000	2 200	14 200
AEE Village Antokomaro		Antokomaro	Manioc	0,008	5	40	600	24 000	4 400	28 400
AEE Village Ambohimanandray II	Iarinarivo	Antanantanana	Manioc	0,011	5	55	600	33 000	6 050	39 050
Raccordement Sakay RI et AEE du village Mahasolo	Analavory	Kianjasoa	Manioc	0,038	5	190	600	114 000	20 900	134 900
		Andranomavo	Manioc	0,034	5	170	600	102 000	18 700	120 700
	Alatsinainikely	Ambohimandroso	Manioc	0,075	5	375	600	225 000	41 250	266 250
		Ambatofolaka	Manioc	0,056	5	280	600	168 000	30 800	198 800
AEE Sabotsy Namatoana	Manjakatompo	Manjakatompo firaisana	Manioc	0,015	5	75	600	45 000	8 250	53 250
AEE Ambonivohitra Ambatondrazaka	Ampitatsimo	Ambohimena	Manioc	0,004	5	20	600	12 000	2 200	14 200
		Ambohiboatavo	Manioc	0,008	5	40	600	24 000	4 400	28 400
AEE Village Mangarivotra	Moramanga	Ambodiakondro	Manioc	0,008	5	40	600	24 000	4 400	28 400
AEE Village Ambodinifody	Anosibe Ifody	Ambodinifody	Manioc	0,008	5	40	600	24 000	4 400	28 400
AEE Ambohibato Ambatomirahavavy	Ambatomirahavavy	Ambohibato	Manioc	0,008	5	40	600	24 000	4 400	28 400
AEE Ambohiborona Ambatomirahavavy		Imerinkanjaka	Manioc	0,019	5	95	600	57 000	10 450	67 450

Action prevu	Commune	Fokontany	Type de culture	Superficie affectée estimée (Ha)	Rendement (t/Ha)	Production affectée (kg)	Prix unitaire (MGA)	Coût de production affectée (MGA)	Coût de mise en valeur (MGA)	Coût total (MGA)
AEE Imerikanjaka Ambatomirahavavy			Manioc	0,026	5	130	600	78 000	14 300	92 300
AEE Village Ambohidranomanga PK 22		Ambohidranomanga	Manioc	0,004	5	20	600	12 000	2 200	14 200
AEE Village Ambohimanarivo	Imeritsiatosika	Ambohimanarivo	Manioc	0,011	5	55	600	33 000	6 050	39 050
AEE Ambohijafy		Antamboho I	Manioc	0,004	5	20	600	12 000	2 200	14 200
AEE Village Mamory Fihaonana	Fihaonana	Antsapanimahazo	Manioc	0,022	5	110	600	66 000	12 100	78 100
AEE Village Soanavela Fihaonana		Tsimiamboholahy	Manioc	0,034	5	170	600	102 000	18 700	120 700
AEE du village Fihaonana		Andranovelona	Manioc	0,019	5	95	600	57 000	10 450	67 450
AEE Village Antanibe Fieferana	Manjakandriana	Antanibe	Manioc	0,008	5	40	600	24 000	4 400	28 400
		Fieferana	Manioc	0,004	5	20	600	12 000	2 200	14 200
AEE Village Isoavina Ambatomanga	Ambatomanga	Isoavina	Manioc	0,011	5	55	600	33 000	6 050	39 050
TOTAL										**1 732 450**

IX. MOBILISATION ET PARTICIPATION COMMUNAUTAIRE

IX.1 PRINCIPES DE BASE

En vertu de la disposition de la législation nationale, l'information et la participation du public doivent être assurées pendant l'étude d'impact sur l'environnement et sur le social, en collaboration avec les Autorités locales.

Les directives de la PO4.12 exigent également que l'élaboration du PARa doit être effectuée en consultation avec les populations affectées.

Ces consultations ont pour objet d'informer les parties prenantes au sujet du projet et de ses effets, et de donner à ces personnes l'occasion de faire part de leurs perceptions, de leurs attentes et de leurs préoccupations durant l'élaboration du Plan d'action de réinstallation.

Le projet doit ainsi sa réussite à la participation et à l'engagement des communautés depuis la phase de planification jusqu'à l'exécution.

IX.2 CONSULTATIONS ET PARTICIPATIONS PUBLIQUES

IX.2.1 DEMARCHE ADOPTEE

Pour rappel, une consultation publique a été menée au niveau des fokontany / communes concernés par le sous-projet afin, entre autres, de leur informer sur le projet ainsi que les impacts qui en découlent et de pouvoir recueillir leurs perceptions et préoccupations sur le sous-projet.

Les activités d'information et de consultation du mandat d'élaboration du PARa se sont déroulées comme suit :

Une consultation initiale d'information et de communication des autorités et de la JIRAMA locales a été réalisée pour leur informer du mandat du Consultant, du démarrage des enquêtes de recensement et de la nécessité d'organiser une consultation publique auprès des populations. La liste des personnes rencontrées dans chaque site du sous-projet est présentée dans l'annexe de ce présent document.

Par la suite, avec l'appui des Chefs Fokontany concernés, des consultations publiques, basées sur une approche participative, ont été tenues à l'intention des personnes susceptibles de subir des pertes, partiellement ou totalement, de manière temporaire ou permanente en raison du projet. Les personnes affectées ont été mises au courant :

(g) De leurs options et droits concernant les compensations

(h) Des procédures et dates proposées pour la compensation

(i) Des taux effectifs de compensation au coût intégral de remplacement pour la perte des biens et des services

(j) Des formes d'aide ou d'appui

(k) De la date limite d'éligibilité (incluant voie d'affichage dans chaque fokontany concerné)

(l) Du mécanisme de gestion des plaintes du projet et de la mise à disposition du cahier de registre de doléances au niveau de chaque commune concernée durant quinze jours.

Outre les consultations du public menées dans les Fokontany concernés par le projet, des rencontres individuelles avec les personnes affectées directement par le projet ont été aussi réalisées durant les enquêtes socio-économiques effectuées pour le recensement des personnes et des biens affectés par les activités du sous projet considéré. Ces consultations individuelles portent sur le mode de compensation selon le choix de chaque ménage affecté, les barèmes de compensation acceptables par les populations affectées et la date de paiement des compensations.

De ce fait, les ménages ont été rassurés qu'ils seront indemnisés d'une manière équitable pour la perte de leurs actifs. Sur ce point, toutes les PAPs ont choisi une compensation en numéraire.

Tableau 18 : Date des consultations publiques

Date	Commune	Fokontany	Femme	Homme	Total
20 Avril 2022	Ambatomanga	Isoavina	16	29	45
19 Avril 2022	Manjakandriana	Fieferana	01	00	01
		Antanibe	02	01	03
20 Avril 2022	Alarobia	Antsahamaina	02	12	14
22 Avril 2022	Ampitatsimo	Amboatavo	10	03	13
26 Avril 2022	Moramanga	Camp des mariés	09	10	19
26 Avril 2022	Anosibe Ifody	Ambodinifody	00	15	15
06 Mai 2022	Analavory	Ambohimanana	01	02	03
03 juillet 2022		Andranomavo	02	06	08
		Kianjasoa			
09 Mai 2022	Imerintsiatosika	Ampangabe	22	22	44
		Ambohimanarivo			
		Mamoladahy			
		Labrousse			
		Miakadaza			
09 Mai 2022	Tsiroanomandidy Ville	Mangarivotra	15	15	30
11 Mai 2022	Ambatolampy	Ankodondona II	02	04	06
11 Mai 2022	Manjakatompo	Manjakatompo Firaisana	03	09	11
12 Mai 2022	Andriambilany	Andriambilany	00	04	04
12 Mai 2022	Miarinarivo II	Antsahamaina	11	19	30
		Igararana			
13 Mai 2022	Ambatomirahavavy	Ambatomirahavavy	02	09	11
		Ambohibato			
		Miankontsorano			
		Imerinkanjaka			

Date	Commune	Fokontany	Femme	Homme	Total
14 Mai 2022	Andramasina	Ankorona	00	15	15
16 Mai 2022	Amboanana	Amboanana	18	28	46
18 Mai 2022	Arivonimamo I	Saromilanja	07	05	12
22 Mai 2022	Miantso	Andrefambato	04	21	25
23 Mai 2022	Fihaonana	Andranovelona	05	05	10
		Andriatsibibiarivony			
		Antsapanimahazo			
		Fihaonana			
		Tsimiamboholahy			
23 Mai 2022	Mahitsy	Ambatofamamba	07	23	30
		Ambohibao Sud			
		Ankadifotsy			
		Ankazo			
		Antokomaro			
		Antandrokomby			
		Antongombato Ouest			
		Soavinimerina			
30 Juin 2022	Mandiavato	Amboatavo	05	23	28
		Ambohiniriana			
		Mandiavato			
		Manjakanony			
01 Juillet 2022	Andilanatoby	Andilanatoby	09	03	12
		Ambodinonoka			
02 Juillet 2022	Manambahiny Ouest	Vohidiala	08	05	13
03 Juillet 2022	Alatsinainikely	Ambatofolaka	05	40	45
		Ambohimandroso			
04 Juillet 2022	Iarinarivo	Antanantanana	04	10	14



Commune Fihaonana



Fokontany Ambatofolaka, Commune Alatsinainikely



Fokontany Ambohimandroso, Commune Alatsinainikely



Fokontany Ambohimanana, Commune Analavory



Fokontany Ambohibato, Commune Ambatomirahavavy



Fokontany Imerikanjaka, Commune Ambatomirahavavay

Photo 1 : Quelques photos des consultations publiques

IX.2.2 SYNTHESE DES POINTS DE VUE EXPRIMES LORS DES DIFFERENTES RENCONTRES ET CONSULTATIONS

En général, toutes les populations locales rencontrées et consultées sont favorables à la mise en œuvre du sous-projet. En réalité, conscientes de la manque d'accès à l'électricité, les populations saluent l'avènement du sous-projet qui sera une opportunité pour le développement social et économique de la population dans chaque localité concernée.

Les autorités locales concernées ont aussi apprécié leur implication dans la préparation de ce PARa.

Ainsi, à l'issu des différentes rencontres et consultations publiques menées, les suggestions et les préoccupations soulevées par les populations sont résumées dans le tableau suivant :

Tableau 19 : Préoccupations et suggestions issues des différentes rencontres et consultations

Préoccupations	Suggestions
• Démarrage tardif ou non-réalisation du projet • Continuité du projet en cas de changement de régime politique • Acquisitions des terrains par l'emplacement des poteaux • Impact de l'électrification sur la santé	• Identification correcte et indemnisation effective des personnes affectées par le sous-projet • Information des PAPs et paiement des compensations avant le démarrage des travaux • Demande d'accélération des travaux • Réalisation des travaux après la récolte • Electrification des villages non bénéficiaires • Compensation des pertes de cultures non prévues durant les travaux • Priorisation du recrutement des ouvriers locaux, si besoin • Réalisation des travaux le dimanche dans certain Commune comme Arivonimamo, Mandiavato et Amboanana. • Réalisation des travaux après les récoltes (Juin jusqu'à Octobre)

.

X. MECANISME DE GESTION DES PLAINTES

X.1 GENERALITES

Le mécanisme de gestion de plaintes est un moyen et un outil mis à disposition par le projet afin d'identifier, d'éviter, de minimiser, de gérer, de réduire et si besoin à prendre en charge des actions/activités/faits ayant des impacts environnementaux, sociaux et humains pouvant affecter le projet et ses actions, les acteurs et la communauté.

Ce mécanisme se veut permanent, transparent, rapide, efficace, participatif et accessible à toutes les parties prenantes, pour prévenir ou résoudre les conflits par voie de négociation, dialogue, enquête conjointe etc.

- Les plaintes sont administrées autant que possible au niveau local pour en faciliter l'accès ;
- Le mécanisme est flexible et ouvert à diverses formes de preuves ;
- Le mécanisme tient compte du fait que beaucoup de personnes ne savent ni lire ni écrire et sont dans une situation qui nécessite une résolution rapide ;
- Le mécanisme est adapté à la culture locale, aux groupes cibles en utilisant la langue appropriée ;
- Le mécanisme inclut la médiation avec les parties prenantes du projet dans le cas de conflit nécessitant une intervention externe, avant le recours judiciaire ;
- La durée de traitement d'une plainte ne doit pas dépasser 30 jours ;
- Le projet entreprendra tous les efforts nécessaires pour tenter de régler les différends à l'amiable.

Toutes plaintes relatives aux activités projet, même anonymes, sont recevables. Une plainte peut être émise par toute personne liée directement ou indirectement au projet. Elle peut s'agir d'une préoccupation, une doléance, une réclamation ou une dénonciation. Chaque plainte reçue doit être traitée équitablement.

Il est à noter que les plaintes qui peuvent être traitées au niveau local seront prises en charge par le Comité Interrégional de Gestion de Plainte (CIGP) regroupant les responsables régionaux du MEH et de la JIRAMA DPRA et, conformément au CPR, le CIGP sera aussi composé du Maire de la commune concernée ou son représentant, d'un représentant du Service des Domaines ou du Ministère de l'Agriculture ou du Ministère de la population, si besoin et selon les cas et d'un ou de deux représentants des ménages affectés.

Les représentants de la JIRAMA assurent par la suite la transmission au niveau du Comité National de Gestion de Plainte (CNGP) qui a la charge de la capitalisation et du traitement des plaintes au niveau national.

Pour faciliter la gestion des conflits :

→ Informer les PAPs sur les procédures de recours afin que les MGP adoptés soient bien compris par toutes les populations concernées.

→ Vérifier profondément le bien-fondé de l'objet des plaintes et des litiges auprès de différentes sources d'information (chef de village, notables, autorités traditionnelles, etc)

→ Représenter les PAPs dans les instances de résolution des conflits et des litiges.

X.2 MODALITES DE GESTION DES PLAINTES

X.2.1 SCHEMA DE LA GESTION DES PLAINTES

La gestion des plaintes est schématisée comme suit :

ETAPE	CANAUX	RESPONSABLE	DUREE
Réception de la plainte	- Courrier - Courriel - Téléphones - Registre de plaintes - Boîte de doléances - Page FB	- Equipe projet MEH et JIRAMA - Comités de Gestion de Plaintes (National, Interrégional) - PIU - Représentant Régional MEH et JIRAMA - Agent de liaison (AL) au niveau des Fokontany - Gestionnaire de fonds	Au moment du dépôt à travers un formulaire
Enregistrement et triage de la plainte	Registre de plaintes	Comité de Gestion de Plainte : National : Responsable E&S Et Interrégional : DIEH et DIR JIRAMA	Au plus tard 3 jours après la réception de la plainte
Analyse et traitement	- Investigation avec/par les agents de liaison et autres parties - Descente sur terrain - Vérification documents	Comité de Gestion de Plainte : - National - Interrégional	Au plus tard une semaine après l'enregistrement (si plainte non urgente)
Formulation et envoi de réponse	Dépôt réponse de la décision prise par rapport a la plainte au niveau du bureau de Fokontany	- Formulation de réponse par l'instance de Gestion de plainte - Validation par le CNGP et/ou CIGP - Dépôt / envoi de la réponse par les AL	Au plus tard 20 jours après l'enregistrement de la plainte dans le registre de plainte

Figure 33 : Schéma de la gestion des plaintes pour le projet LEAD

X.2.2 FONCTIONNEMENT DU MECANISME DE GESTION DES PLAINTES

Chaque Fokontany et/ou Commune concernée par les activités du sous-projet est doté d'un registre ainsi que d'autres formulaires de plaintes, des supports de communication tels que des posters et d'une boîte à plaintes.

Toutes plaintes reçues sont enregistrées dans le système de gestion des plaintes *(voir canevas de registre des plaintes en annexe)*.

Toute plainte reçue et fondée sera analysée à travers des visites, des rencontres directes afin de comprendre la source du problème, son urgence et son importance,

La date de dépôt de la plainte auprès d'un des canaux cités dans le schéma ci-dessus constitue la date de réception de la plainte.

La date de l'enregistrement de la plainte constitue la date où la plainte est inscrite dans le registre électronique des plaintes et transférée au responsable pour traitement. Conformément au schéma ci-dessus, cette date ne devrait pas excéder de 3 jours celle de dépôt de ladite plainte.

X.2.3 RECEPTION ET ENREGISTREMENT DES PLAINTES

Les moyens de réception sont multiples et ont été choisis de manière à être faciles d'accès, disponibles et ouverts aux cibles.

Les plaintes / doléances pourraient parvenir aux Comités de Gestion de Plaintes aux moyens de canaux écrits ou par téléphone tels que :

- Cahier de registre / Formulaire de doléances mis à disposition au niveau local et dans les différents bureaux et représentations du Projet,
- Courrier électronique adressé au projet,
- Page Facebook officielle MEH et JIRAMA,
- Verbale ou écrite à un bureau d'un agent de l'administration ou à un élu local,
- Numéro Vert : 3547
- Dépôt ou courrier adressé aux bureaux du MEH et/ou de la JIRAMA, siège et antennes régionales.

Toutefois, une doléance écrite sur main libre est également recevable.

Sont également comptabilisées, celles reçues via :

- Les rapports des visites des activités du Projet (responsables du Projet, équipe de supervision, suivi indépendant, staff.) ;
- Des rapports divers émis par des consultants, ONGs, CLD ;
- Des émissions interactives radio ;
- Des articles des journaux.

Dans les cas des doléances provenant de personnes analphabètes, les Responsables du Fokontany et/ou le personnel du projet, doivent s'engager à retranscrire par écrit les doléances de ces personnes.

Le PIU et les Comités de Gestion des Plaintes mettront tous les moyens en œuvre (communication du numéro de téléphone de ses membres, cahiers/carnets des plaintes déposés à des endroits d'accès libre et aisés.) pour recueillir les plaintes, les enregistrer et proposer une solution équitable qui devra être élaborée après consultation de l'ensemble des parties prenantes.

X.3 TRAITEMENT DES PLAINTES

Le règlement des litiges se fait d'abord à l'amiable et est réalisé par (i) des *« Raiamandreny »* au niveau du Fokontany et/ou les Responsables de ce dernier et/ou de la Commune qui sont préalablement sensibilisés par le CIRGP-Projet dans le cadre de ce mécanisme de gestion des plaintes et d'en assurer ainsi la pérennité et son efficacité ; (ii) par les Responsables régionaux jusqu'au Ministère de Tutelle en cas de besoin (iii) dans le cas où les plaintes ne sont pas résolues à l'amiable, le CNGP-Projet passera l'affaire au Tribunal.

Le délai de traitement d'une plainte à l'amiable sera en général de, un à trente jours suivant le cas, mais ne devrait pas excéder les trente (30 jours), sauf si la procédure requiert l'intervention d'autres acteurs ou des recoupements spéciaux ainsi que des traitements particuliers.

X.3.1 TRAITEMENT A L'AMIABLE ET LE RECOURS A L'ARBITRAGE

Le traitement à l'amiable devrait passer par les étapes suivantes :

i) Enregistrement de la plainte :

Il se fait par l'intermédiaire d'un registre de doléances mis à la disposition de la population au niveau de chaque Fokontany, de la Commune d'insertion des travaux, ou au niveau des représentants du Projet (Bureaux Régionaux, Antennes et Siège).

Le formulaire de registre de plaintes doit être signé par le plaignant et visé par le récepteur. Le plaignant disposera ensuite d'un récépissé de réception de sa plainte.

Chaque plainte est enregistrée, de manière unique, et disposera d'un code d'identification, dans le cahier de registre des plaintes.

Dans le cas d'une plainte anonyme, le formulaire sera rempli par l'agent qui l'a enregistrée. Il en est de même pour les plaintes reçues par téléphone qui sera enregistrée par celui qui a répondu à l'appel.

Le formulaire rempli sera transféré au responsable de traitement concerné selon le niveau de traitement requis.

ii) Analyse, catégorisation et sources de la plainte

Chaque plainte sera analysée en fonction de sa nature et des activités du projet ou du sous-projet concernées pour définir les entités et les responsables impliqués dans son traitement.

Les plaintes peuvent prendre la forme de plaintes, de réclamations, de dénonciation ou autres.

Dans le cadre du sous-projet LEAD dans la DPRA, au regard des types d'impact recensés, les éventuelles acquisitions de terre seront limitées à des portions de terrain de quelques mètres carrés. Toutefois, d'autres impacts sociaux peuvent aussi occurer.

A titre non limitatif, les sources possibles de conflits ou de plaintes liées à la réinstallation sont les suivantes :

- Erreurs dans l'identification et l'évaluation des biens impactés,
- Désaccord sur des limites de parcelles, soit entre la personne affectée et l'agence d'expropriation, ou entre deux voisins,
- Conflit sur la propriété d'un bien (entre deux personnes affectées, ou plus, déclarent être le propriétaire d'un certain bien ou entre héritiers ou membres d'une même famille, sur la propriété, ou sur les parts de propriété, d'un bien donné)
- Désaccord sur l'évaluation d'une parcelle ou d'un autre bien,
- Désaccord sur les mesures de réinstallation,
- Dégradation des biens au-delà de l'emprise du sous-projet,
- Non-respect des engagements sur la compensation, etc.

iii) Vérification et recoupement

La vérification se fait auprès du plaignant ou au moyen de réunions, de confrontation, visites sur le terrain ou par téléphone

iv) Prise de décision compte tenu du résultat obtenu

La prise de décision concerne la disposition à prendre ou sur la situation à changer, la (ou les) mesure(s) corrective(s) à préconiser ou sur le contenu de la réponse à envoyer au plaignant entre autres.

Si la plainte est fondée, l'entité décideur prendra la décision de rectifier la situation.

Si la plainte n'est pas fondée, ou bien si aucun recours n'est plus possible ou le délai de considération de la plainte a été dépassé, la décision à prendre serait d'envoyer une lettre de regret au plaignant en lui donnant les explications y afférentes.

v) Remplissage de la fiche de suivi de plainte

La fiche de suivi de plainte est à remplir par chaque responsable régional concerné, pour chaque plainte enregistrée quel que soit le dénouement du traitement de la plainte.

vi) Réponse au plaignant

Toutes plaintes traitées au niveau régional et/ou central devraient avoir une réponse par voie officielle. Dans le cas où le plaignant n'est pas anonyme, il aura à signer une fiche de transmission / réception de ladite lettre.

vii) Clôture et Archivage

L'opération consiste à regrouper ensemble et archiver tous les documents relatifs à chaque plainte traitée.

viii) Rapportage

En partant de la base des données qui est mise à jour régulièrement, un rapport relatant la situation semestrielle des plaintes rédigée par les Comités interrégionaux de Gestion de Plaintes et centralisé au niveau du Comité National de Gestion de Plaintes au niveau du MEH est à adresser au coordonnateur du LEAD au niveau du MEH.

Une synthèse de ce rapport sera incluse dans le rapport périodique du projet LEAD à la Banque Mondiale.

Par ailleurs, les plaintes graves comme le harcèlement sexuel, les Violences Basées sur le Genre et les cas de corruption devront être portées à la connaissance de la Banque Mondiale dans les 24 heures de réception des plaintes.

X.3.2 CAS DU TRAITEMENT DES PLAINTES A D'AUTRES NIVEAUX/ACTEURS DU PROJET.

Les plaintes collectées et enregistrées directement par d'autres acteurs du Projet (Ministère, Partenaires Techniques et Financiers, Communes, Organisations de Société Civile, …) qui les concernent sont directement traitées par ces acteurs à leur niveau suivant les principes ci-dessus. Dans le cas où les litiges en question ne les concernent pas, elles seront référées par leurs récepteurs aux responsables du traitement.

Tous les transferts de documents ou d'information devraient être enregistrés dans un registre spécial de traitement de plaintes développé par le Projet.

X.3.3 RECOURS AU TRIBUNAL

Le recours aux tribunaux ne sera fait qu'après avoir épuisé toutes les tentatives de règlement à l'amiable ou par arbitrage.

X.4 SURVEILLANCE ET SUIVI DES PLAINTES

Une base de données capitalisera l'ensemble des plaintes et doléances reçues et traitées dans le cadre du présent sous-projet.

- Au niveau de la Direction interrégionale de la DPRA JIRAMA, un responsable ou entité aura la charge d'assurer la collecte de l'ensemble des plaintes, la rédaction de la fiche de synthèse relative aux plaintes reçues et traitées au niveau de la DPRA et la transmission des données au responsable central.
- Au niveau central, un responsable (ou entité) aura la charge de la capitalisation des données relatives aux plaintes et doléances dans le cadre de la sous-composante 1b

du Projet LEAD, de la gestion de la base de données centrale et du suivi global du traitement des plaintes par les Directions régionales. Il aura aussi la charge de communiquer ces informations périodiquement à CNGP qui établira des rapports périodiques sur la situation des plaintes relatives au Projet (nombre de plaintes reçues, catégories de plaintes, cas résolus, retours d'information vis-à-vis des plaignants, etc).

Tableau 20 : Processus de traitement des plaintes et doléances

Etape	Activités	Personnes responsables	Observation	Délai
Etape 0	Réception et enregistrement des plaintes au niveau du Maire ou du Chef fokontany, qu'elles soient anonymes ou non	Chef Fokontany, Agent au niveau de la Commune	Consignation des éléments de la plainte dans le registre déposé à cet effet.	0 à 3 Jours
Etape 1	Médiation par les sages du village ou du Fokontany, le chef Fokontany et des comités de quartier	Sages du Fokontany, Chef Fokontany, président comité de quartier, plaignant(s), un représentant du projet	PV de médiation à établir par le chef Fokontany ou les sages du Fokontany	1 jour à 1 semaine
Etape 2	Médiation du Maire assisté par le Représentant du Projet	Le Maire ou son représentant, le plaignant(s), un représentant du projet	PV de médiation à établir par la Commune sous l'assistance du représentant du Projet	2 jours à 3 semaines
Etape 3	Arbitrage par le SLC/SRC, assisté par le représentant du Projet	Le SLC/SRC qui peut s'adjoindre toute personne qu'elle juge compétente pour l'aider à la résolution du litige, le plaignant(s), un représentant du projet	PV de médiation à établir par le SLC/SRC assisté par le représentant du Projet.	3 jours à 4 semaines
Etape 4	Recours au niveau du tribunal de première instance	Le juge, le plaignant et le représentant du projet	PV à établir par le greffier du tribunal.	Au prorata
Etape commune à toutes les plaintes	• Restitution des résultats des traitements aux intéressés • Suivi des résolutions	SLC/SRC (en tant que de besoin)	Une copie des PV ou autres montrant les résolutions adoptées sera donnée aux intéressés	Au plus tard, 5 jours après la livraison des résultats des traitements

XI. SUIVI ET EVALUATION DU P.A.R.A

XI.1 SUIVI DE L'EXECUTION DU P.A.R.A

L'objectif général du suivi est de s'assurer que toutes les PAPs sont indemnisées dans le délai le plus court possible et sans impact négatif.

Conformément au CPR et à la structure organisationnelle établie pour le sous-projet, le suivi du processus de réinstallation sera réalisé de façon interne par l'Unité d'exécution du PARa. Cette dernière maintiendra une base de données informatisée complète sur chacune des personnes affectées par le P.A.R.a Ainsi, chaque individu concerné aura un dossier qui sera maintenu à jour de manière confidentielle et qui enregistrera sa situation initiale, les pertes encourues, les compensations reçues ou à recevoir, et l'évolution de sa situation au terme de la mise en œuvre du P.A.R.a

A titre non limitatif, en se référant à cette base de données, les paramètres et indicateurs vérifiables suivants seront notamment utilisés pour mesurer les performances du P.A.R.a:

- Nombre total de ménages affectés
- Proportion de ménages compensés avant les travaux
- Montant total des compensations payées
- Nombre de personnes vulnérables appuyées
- Évolution des niveaux de revenu des ménages affectés
- Nombre ménages affectés qui ont reçu de l'appui selon les dispositions de ce PARa.
- Nombre de plaintes traitées par rapport au nombre de plaintes reçues
- Délai et qualité de la résolution des litiges
- Nombre de litiges ayant été réglés à l'amiable
- Nombre de litiges ayant nécessité le recours au Tribunal

XI.2 EVALUATION DU P.A.R.

L'évaluation est entreprise après l'achèvement des opérations de réinstallation et à la fin du Projet. Elle se fixe les objectifs spécifiques suivants :

- Évaluation générale de la conformité de l'exécution du PARa avec les objectifs et méthodes fixés ;
- Évaluation de la conformité de l'exécution avec les lois et règlements nationaux, ainsi qu'avec la politique PO/PB 4.12 de la Banque Mondiale ;
- Évaluation des procédures mises en œuvre pour les compensations ;
- Évaluation de l'adéquation des compensations par rapport aux pertes subies ;
- Évaluation des actions correctives prises éventuellement dans le cadre du suivi ;

- Evaluation du traitement des plaintes

L'évaluation utilise les documents et outputs issus du suivi interne, et en supplément, les évaluateurs procéderont à leurs propres analyses de terrain par enquêtes auprès des intervenants et des personnes affectées par le projet.

Une évaluation sera menée à mi-parcours et à la fin des opérations.

Tableau 21 : Budget pour le suivi et évaluation

DESIGNATION	NOMBRE	MONTANT (MGA)
Alimentation et maintenance de la base des données	1	3 000 000
Evaluation à mi-parcours	1	10 000 000
Evaluation finale	1	10 000 000
Imprévus	Fft	2 000 000
TOTAL		**25 000 000**

XII. CALENDRIER DE MISE EN ŒUVRE DU P.A.R.A

La mise en œuvre du Plan devra démarrer avant les travaux car il n'y aura pas de travaux y afférents tant que les ménages affectés n'auront pas été compensés.

Tableau 22: Planning prévisionnel de mise en œuvre du P.A.R.a

No.	ACTIONS	Semaines							
		1	2	3	4	5	6	7	8
1	Création des divers Comités par Arrêté du Chef de District	↔							
2	Renforcement de capacité des Comités d'exécution, de suivi et d'évaluation du PAR	↔							
3	Validation des données de recensement et constitution des dossiers PAPs		↔						
4	Notification des PAPs		↔						
5	Paiement des compensations			↔					
6	Appui aux personnes vulnérables			↔					
7	Traitement des litiges		↔	↔	↔	↔			
8	Suivi continu du PAR		↔	↔	↔	↔			
9	Evaluation à mi-parcours						↔		
10	Eventuels ajustements							↔	
11	Evaluation finale de la mise en œuvre du PAR								↔

XIII. BUDGET ESTIMATIF POUR LA MISE EN ŒUVRE DU P.A.R.A

Le budget de mise en œuvre du PARa s'élève à un montant total de 128 825 735 MGA dont 86 865 735 MGA seront pris en charge par l'Etat malagasy et 41 960 000 MGA seront payés sur le Crédit.

L'ensemble du budget du P.A.R.a est résumé dans le tableau suivant :

Tableau 23 : Budget de mise en œuvre du P.A.R.a

No.	NATURE	MONTANT (MGA)	RESPONSABILITE	
			Etat malagasy	Crédit
1.	**Compensations pour la perte des biens touchés**			
1.1	Perte d'une portion de terrains de cultures	2 910 000	2 910 000	0
1.2	Perte d'arbres	0	0	0
	Sous-total 1	**2 910 000**	**2 910 000**	**0**
2.	**Compensations pour autres pertes**			
2.1	Manque à gagner pour suspension temporaire des activités commerciales	11 926 000	11 926 000	0
2.2	Remplacement de la case en bois	1 104 000	1 104 000	
2.3	Perte de cultures liée à la libération de l'emprise pour les travaux	4 348 850	4 348 850	0
	Sous-total 2	**17 378 850**	**17 378 850**	**0**
3.	**Appuis**			
3.1	Appui aux personnes vulnérables	3 380 000	3 380 000	0
3.2	Appui au morcellement d'une parcelle de terrains	10 000 000	10 000 000	0
	Sous-total 3	**13 380 000**	**13 380 000**	**0**
4.	**Fonctionnement de la structure organisationnelle pour les 10 districts concernés**			
4.1	COPIL pour les 10 districts	4 800 000	4 800 000	0
4.2	UGE pour les 10 districts	8 000 000	8 000 000	0
4.3	CRL pour les 10 districts (incluant provisions pour affaires en Justice)	22 000 000	22 000 000	0
4.4	Communication MGP	4 000 000	4 000 000	
4.5	Fournitures nécessaires pour le MGP	2 000 000	2 000 000	
4.6	Mise en place et indemnisation des Agents de liaison	4 500 000	4 500 000	
	Sous-total 4	**45 300 000**	**45 300 000**	**0**
5.	**Suivi / Evaluation**			
5.1	Suivi / Evaluation	0	0	25 000 000
	Sous-total 5	**25 000 000**	**0**	**25 000 000**
6	**Renforcement de capacités**			
6.1	Information et mise à niveau	16 960 000	0	16 960 000
	Sous-total 6	**16 960 000**	**0**	**16 960 000**

No.	NATURE	MONTANT (MGA)	RESPONSABILITE	
			Etat malagasy	Crédit
7	Imprévus (10%)	7 896 885	7 896 885	0
8	TOTAL GENERAL (MGA)	128 825 735	86 865 735	41 960 000
9	TOTAL GENERAL (USD[11)]	30,806	20,772	10,034

[11] *1 USD = 4 181,89 MGA (Taux de change du 03 octobre 2022)*

ANNEXES

Annexe 1 : Formulaire de la fiche d'enquêtes socio-économiques

FICHE D'ENQUETES / MENAGES AFFECTES

Enquêteur : …… Date : ……

Document Sauvegarde :…… N° Fiche :……..

1. ZONE D'ENQUETE

Commune : ..... …….

Fokontany : .....

2. RENSEIGNEMENTS SUR LE MENAGE

Nom et prénom du chef de ménage : .....

N° CIN..... du ..... à.....

Adresse :.....

Téléphone :…….

Age :.....

Sexe : .....

Religion :…….

Activité principale :.....

Activité secondaire :.....

Situation matrimoniale : Marié – Veuf – Divorcé - Célibataire

Niveau scolaire :…….

Taille du ménage : .....

Type d'habitation : ……

Ventilation par âge, sexe et situation actuelle des membres du ménage :

N° individu	σ / ♀	Tranche d'âge*	Relation avec le Chef de ménage	Niveau atteint	Activités principale	Activité secondaire	Statut
1							
2							
3							
4							
5							
6							
7							
8							
9							
10							

**0 – 5 ans ; 6 – 10 ans ; 11 – 17 ans ; 18 – 25 ans ; 26 – 40 ans ; 41 – 59 ans ; 60 ans et plus*

3. SITUATION SOCIO ECONOMIQUE DU MENAGE

Sources de revenus du ménage et dépenses mensuelles

N°Individu	Revenus mensuels		Dépenses mensuelles					
	Activité principale	Activité secondaire	Education	Alimentation	Loyer	Santé	Frais de déplacement	Observations
Chef de ménage								
1								
2								
3								
4								
5								
6								
7								
8								
9								
10								

Détails sur les sources de revenus agricoles

Type de cultures	Surface totale cultivée (m^2)	Rendement (kg/m^2)	Totale production (Kg)	Prix unitaire (MGA/kg)	Fréquence de production (période)	Surface affectée (m^2)

Détail sur les revenus tirés de l'élevage

Type d'élevage	Nombre de têtes	Prix unitaire (MGA/tête)	Fréquence de production	Observations

4. CARACTERISTIQUES DU TERRAIN AFFECTE PAR LE PROJET

- Propriétaire : Terrain titré (Titre foncier / Cadastral à photographier) - Nombre d'années d'implantation : …….
- Propriétaire : Terrain non titré (Type de documents de propriété en possession des occupants - Certificat foncier, Certificat de situation juridique, etc à photographier) - Nombre d'années d'implantation : …….
- Locataire (s) : Nombre d'années d'implantation : ……

5. CARACTERISTIQUES DES BÂTIMENTS / CONSTRUCTIONS AFFECTES PAR LE PROJET

Type bien affecté	P/L	Usage (C/H)	Dimension	Surface affectée	Observations

6. SERVICES

Accès à l'eau potable : Réseau JIRAMA - Borne fontaine – Puits - Rivière – Autres :
Electricité : OUI NON Si oui : JIRAMA ou autres à préciser
Energie pour la cuisson : Bois de chauffe - Charbon de bois – Electricité – Gaz – Pétrole – Autres :

Distance entre l'habitation et le lieu d'activité principale (encadrer) :
Tout près moins de 1km entre 1 et 2km entre 2 et 5 km plus de 5km

Distance entre l'habitation et l'école (encadrer) :
Tout près moins de 1km entre 1 et 2km entre 2 et 5 km plus de 5km

7. TYPES D'INDEMNITES COMPENSATOIRES SOUHAITEES

Choix de compensation : En nature – En numéraire

8. NIVEAU D'INFORMATION SUR LE PROJET

Questions	Réponse
Etiez-vous déjà informé/au courant du projet ?	OUI / NON
De quelle source avez-vous eu l'information sur le projet ?	
L'information que vous avez reçue lors de l'enquête est-elle bien comprise ?	OUI / NON
Quels sont les effets positifs du projet pour vous ?	
Quels sont les effets négatifs et les risques dus au projet pour vous ?	
Quelles sont les mesures d'atténuation que vous suggérez ?	

9. REMARQUES / DOLEANCES / SUGGESTIONS DU CHEF DE MENAGE

..... ……

.....

Signature de l'enquêté (suivi du nom) :

Annexe 2 : Liste des populations affectées et de leurs biens touchés

N°	Centre	Région	District	Commune	Fokontany	Code PAP	Observation	Actifs affectés
1	Ambatondrazaka	Alaotra Mangoro	Ambatondrazaka	Ampitatsimo	Ambohiboatavo	DPRA-Azk_01		Source de revenu : Gargote
2						DPRA-Azk_02		Source de revenu : Gargote
3						DPRA-Azk_03		Source de revenu: Bar
4						DPRA-Azk_04		Source de revenu : Gargote
5						DPRA-Azk_05		Source de revenu: Epicerie
6						DPRA-Azk_06		Source de revenu:Epi-Bar
7						DPRA-Azk_07		Source de revenu: Multiservice
8						DPRA-Azk_08		Source de revenu: Gargote
9						DPRA-Azk_09		Source de revenu :Gargote
10						DPRA-Azk_10		Source de revenu:Gargote
11						DPRA-Azk_11		Source de revenu: Gargote
12						DPRA-Azk_12		Source de revenu: Gargote
13						DPRA-Azk_13		Source de revenu: Source de revenu:Gargote
14					Ambonivohitra	DPRA-Azk_47	Absent	Parcelle de rizière (1 m²)
15				Manakambahiny Ouest	Vohidiala	DPRA-Azk_14		Source de revenuGargote
16						DPRA-Azk_15		Source de revenu: Boucherie
17						DPRA-Azk_16		Source de revenu: Gargote
18						DPRA-Azk_17		Source de revenu: Gargote
19						DPRA-Azk_18		Source de revenu: Epicerie
20						DPRA-Azk_19		Source de revenu: Epicerie
21						DPRA-Azk_20		Source de revenu: Restaurant
22						DPRA-Azk_21		Source de revenu:Vente accessoires électriques
23						DPRA-Azk_22		Source de revenu: Bar
24						DPRA-Azk_23		Source de revenu: Restaurant
25						DPRA-Azk_24		Source de revenu: Epicerie
26						DPRA-Azk_25		Source de revenu: Boucherie
27						DPRA-Azk_26		Source de revenu: Epicerie, Karaoke

N°	Centre	Région	District	Commune	Fokontany	Code PAP	Observation	Actifs affectés
28						DPRA-Azk_27		Source de revenu: Gargote
29						DPRA-Azk_28		Source de revenu: Epicerie
30						DPRA-Azk_29		Source de revenu: Gargote
31					Ambodinonoka	DPRA-Azk_30		Source de revenu: Epicerie
32						DPRA-Azk_31		Source de revenu: Boucherie
33						DPRA-Azk_32		Source de revenu:Epi-Bar
34						DPRA-Azk_33		Source de revenu: Epicerie
35						DPRA-Azk_34		Source de revenu: Gargote
36						DPRA-Azk_35		Source de revenu: Gargote
37						DPRA-Azk_36		Source de revenu: Grossiste PPN
38						DPRA-Azk_37		Source de revenu: Epicerie
39						DPRA-Azk_38		Source de revenu: Gargote
40						DPRA-Azk_39		Source de revenu: Epicerie
41					Andilanatoby	DPRA-Azk_40		Source de revenu: Gargote
42						DPRA-Azk_41		Source de revenu: Gargote
43						DPRA-Azk_42		Source de revenu: Boucherie
44						DPRA-Azk_43		Source de revenu:Vente Légumes
45						DPRA-Azk_44		Source de revenu: Epicerie
46						DPRA-Azk_45		Source de revenu: Gargote
47						DPRA-Azk_46		Source de revenu: Gargote
48	Moramanga		Moramanga	Moramanga	Camp des mariés	DPRA-Mor_01		Source de revenu:Cash point
49						DPRA-Mor_02		Source de revenu: Epicerie
50					Ankadifotsy	DPRA-Mht_11	Absent	Portion de terrain de culture de patate douce (1 m²)
51					Ambohibao Sud	DPRA-Mht_12	Absent	Parcelle de rizière (1 m²)
52				Mahitsy		DPRA-Mht_13	Absent	Parcelle de rizière (1 m²)
53	Mahitsy	Analamanga	Ambohidratrimo		Antandrokomby	DPRA-Mht_14	Absent	Parcelle de rizière (1 m²)
54						DPRA-Mht_15	Absent	Parcelle de rizière (1 m²)
55						DPRA-Mht_16	Absent	Parcelle de rizière (1 m²)
56				Iarinarivo	Antanantanana	DPRA-Mht_17	Absent	Parcelle de rizière (1 m²)
57						DPRA-Mht_18	Absent	Portion de terrain de culture de manioc

N°	Centre	Région	District	Commune	Fokontany	Code PAP	Observation	Actifs affectés
								(1 m²)
58						DPRA-Mht_19	Absent	Portion de terrain de culture de manioc (1 m²)
59						DPRA-Mht_20	Absent	Portion de terrain de culture de manioc (1 m²)
60			Ankazobe	Fihaonana	Fihaonana	DPRA-Mht_01		Source de revenu: Epicerie
61						DPRA-Mht_02		Source de revenu: Epicerie
62						DPRA-Mht_03		Source de revenu: Epicerie
63						DPRA-Mht_04		Source de revenu:Cash point
64						DPRA-Mht_05		Source de revenu: Epicerie
65						DPRA-Mht_06		Source de revenu: Gargote
66						DPRA-Mht_07		Source de revenu: Gargote
67						DPRA-Mht_08		Source de revenu: Vente articles divers
68						DPRA-Mht_09		Source de revenu: Epicerie
69						DPRA-Mht_10		Source de revenu:Vente légumes
70	Manjakandriana		Manjakandriana	Manjakandriana	Fieferana	DPRA-Mjk_01		Parcelle de rizière (1m²)
71					Antanibe	DPRA-Mjk_02		Parcelle de rizière (1m²)
72						DPRA-Mjk_03		Parcelle de rizière (1m²)
73						DPRA-Mjk_04		Parcelle de rizière (1m²)
74						DPRA-Mjk_05	Absent	Parcelle de rizière (1 m²)
75						DPRA-Mjk_06	Absent	Parcelle de rizière (1 m²)
76	Tsiroanomandidy	Bongolava	Tsiroanomandidy	Tsiroanomandidy	Mangarivotra	DPRA-Tsi_01		Source de revenu: Vente bijoux
77						DPRA-Tsi_02		Source de revenu: Friperie
78						DPRA-Tsi_03		Source de revenu: Epicerie
79						DPRA-Tsi_04		Source de revenu:Vente produits agricoles
80						DPRA-Tsi_05		Source de revenu: Epicerie
81						DPRA-Tsi_06		Source de revenu: Gargote
82						DPRA-Tsi_07		Source de revenu: Epicerie
83						DPRA-Tsi_08		Source de revenu: Epicerie
84						DPRA-Tsi_09		Source de revenu:Vente produits agricoles

N°	Centre	Région	District	Commune	Fokontany	Code PAP	Observation	Actifs affectés
85						DPRA-Tsi_10		Source de revenu:Vente produits agricoles
86						DPRA-Tsi_11		Source de revenu: Dentisterie
87						DPRA-Tsi_12		Source de revenu: Gargote
88						DPRA-Tsi_13		Source de revenu:Vente légumes
89						DPRA-Tsi_14		Source de revenu: Gargote
90						DPRA-Tsi_15		Source de revenu:Vente produits agricoles
91						DPRA-Tsi_16		Source de revenu:Multi-Media
92						DPRA-Tsi_17		Source de revenu: Gargote
93						DPRA-Tsi_18		Source de revenu: Epi-Bar/ Cash point
94						DPRA-Tsi_19		Source de revenu: Gargote
95						DPRA-Tsi_20		Source de revenu: Gargote
96						DPRA-Tsi_21		Source de revenu: Gargote
97						DPRA-Tsi_22		Source de revenu: Boucherie
98						DPRA-Tsi_23		Source de revenu: Gargote
99						DPRA-Tsi_24		Source de revenu: Epi-Gargote
100						DPRA-Tsi_25		Source de revenu: Vente produits agricoles et Poissons séchés
101						DPRA-Tsi_26		Source de revenu: Gargote
102						DPRA-Tsi_27		Source de revenu: Gargote
103						DPRA-Tsi_28		Source de revenu: Epicerie
104						DPRA-Tsi_29		Source de revenu: Epicerie
105						DPRA-Tsi_30		Source de revenu:Vente Legumes
106	Imeritsiatosika	Itasy	Arivonimamo	Imerintsiatosika	Ampangabe	DPRA-Ime_01		Parcelle de rizière (1m^2)
107					Ambohimanarivo	DPRA-Ime_02		Parcelle de rizière (1m^2)
108						DPRA-Ime_03		Parcelle de rizière (1m^2)
109						DPRA-Ime_04		Parcelle de rizière (1m^2)
110					Mamoladahy	DPRA-Ime_05		Source de revenu: Epicerie
111						DPRA-Ime_06		Source de revenu: Gargote
112						DPRA-Ime_07		Source de revenu:Vente légumes
113						DPRA-Ime_08		Source de revenu:Vente légumes et

N°	Centre	Région	District	Commune	Fokontany	Code PAP	Observation	Actifs affectés
								fruits
114						DPRA-Ime_09		Source de revenu:Vente légumes et fruits
115						DPRA-Ime_10		Source de revenu:Cash point
116						DPRA-Ime_11		Source de revenu: Boucherie
117						DPRA-Ime_12		Source de revenu:Gargote
118						DPRA-Ime_13		Source de revenu: Boucherie
119						DPRA-Ime_14		Source de revenu:Gargote
120						DPRA-Ime_15		Source de revenu:Vente produits Vétérinaires
121						DPRA-Ime_16		Source de revenu: Epicerie
122						DPRA-Ime_17		Source de revenu: Epicerie
123						DPRA-Ime_18		Source de revenu:Vente accessoires appareils téléphoniques
124						DPRA-Ime_19		Source de revenu: Epicerie
125						DPRA-Ime_20		Source de revenu: Epicerie
126					Labrousse	DPRA-Ime_21		Source de revenu: Gargote
127						DPRA-Ime_22		Source de revenu: Gargote
128						DPRA-Ime_23		Source de revenu: Gargote
129						DPRA-Ime_24		Source de revenu: Gargote
130						DPRA-Ime_25		Source de revenu: Gargote
131						DPRA-Ime_26		Source de revenu: Gargote
132						DPRA-Ime_27		Source de revenu: Gargote
133						DPRA-Ime_28		Source de revenu: Gargote
134						DPRA-Ime_29		Source de revenu: Epicerie
135						DPRA-Ime_30		Source de revenu: Gargote
136						DPRA-Ime_31		Source de revenu: Epicerie
137						DPRA-Ime_32		Source de revenu:Vente fruits
138						DPRA-Ime_33		Source de revenu: Gargote
139						DPRA-Ime_34		Source de revenu: Gargote
140					Miakadaza	DPRA-Ime_35		Source de revenu: Restaurant/Epicerie
141				Ambatomirahavav	Ambatomirahavavy	DPRA-Ime_36		Source de revenu:Vente provende

N°	Centre	Région	District	Commune	Fokontany	Code PAP	Observation	Actifs affectés
142				y		DPRA-Ime_37		Source de revenu:Epi bar
143						DPRA-Ime_38		Source de revenu: Epicerie
144						DPRA-Ime_39		Source de revenu: Epicerie
145						DPRA-Ime_40		Source de revenu: Gargote
146						DPRA-Ime_41		Source de revenu: Gargote
147						DPRA-Ime_42		Source de revenu: Epicerie
148						DPRA-Ime_43		Source de revenu: Bar
149						DPRA-Ime_44		Source de revenu: Boucherie
150						DPRA-Ime_45		Source de revenu: Bar
151						DPRA-Ime_46		Source de revenu:Cash point
152						DPRA-Ime_47		Source de revenu: Epicerie
153						DPRA-Ime_48		Source de revenu: Gargote
154						DPRA-Ime_49		Source de revenu:Vente légumes
155						DPRA-Ime_50		Source de revenu:Vente de charbon
156						DPRA-Ime_51		Source de revenu: Gargote
157						DPRA-Ime_52		Source de revenu: Quincaillerie
158						DPRA-Ime_53		Source de revenu: Boucherie
159						DPRA-Ime_54		Source de revenu:Cash Point
160						DPRA-Ime_55		Source de revenu: Epicerie
161						DPRA-Ime_56		Source de revenu:Atelier de soudure
162						DPRA-Ime_57		Source de revenu:Vente divers materiels
163						DPRA-Ime_58		Source de revenu:Cash point
164						DPRA-Ime_59		Source de revenu: Epicerie
165						DPRA-Ime_60		Source de revenu: Epicerie
166						DPRA-Ime_61		Source de revenu:Vente fruits
167						DPRA-Ime_62		Source de revenu: Grossite boisson
168						DPRA-Ime_63		Source de revenu: Boucherie
169						DPRA-Ime_64		Source de revenu: Gargote
170						DPRA-Ime_65		Source de revenu: Gargote
171						DPRA-Ime_66		Source de revenu:Vente produits

N°	Centre	Région	District	Commune	Fokontany	Code PAP	Observation	Actifs affectés
								agricoles
172						DPRA-Ime_67		Source de revenu: Gargote
173						DPRA-Ime_68		Source de revenu: Bar
174					Miankotsorano	DPRA-Ime_69		Parcelle de rizière (1m^2)
175					Imerinkanjaka	DPRA-Ime_70		Parcelle de rizière (1m^2)
176						DPRA-Ime_71		Parcelle de rizière (2m^2)
177						DRAP-Ime_72	Absent	Parcelle de rizière (1 m²)
178						DRAP-Ime_73	Absent	Parcelle de rizière (1 m²)
179	Miarinarivo		Miarinarivo	Miarinarivo II	Antsahamaina	DPRA-Mia-01	Absent	Parcelle de rizière (1 m²)
180						DPRA-Mia-02	Absent	Parcelle de rizière (4 m²)
181	Analavory			Analavory	Kianjasoa	DPRA-Ana_01	Absent	Portion de terrain de culture de manioc (1 m²)
182						DPRA-Ana_02	Absent	Portion de terrain de culture de manioc (1 m²)
183						DPRA-Ana_03	Absent	Portion de terrain de culture de manioc (1 m²)
184						DPRA-Ana_04	Absent	Portion de terrain de culture de manioc (1 m²)
185						DPRA-Ana_05	Absent	Portion de terrain de culture de manioc (1 m²)
186						DPRA-Ana_06	Absent	Portion de terrain de culture de manioc (1 m²)
187						DPRA-Ana_07	Absent	Portion de terrain de culture de manioc (1 m²)
188						DPRA-Ana_08	Absent	Portion de terrain de culture de manioc (1 m²)
189						DPRA-Ana_09	Absent	Portion de terrain de culture de manioc (1 m²)
190						DPRA-Ana_10	Absent	Portion de terrain de culture de manioc (1 m²)
191					Andranomavo	DPRA-Ana_11	Absent	Portion de terrain de culture de manioc (1 m²)
192						DPRA-Ana_12	Absent	Portion de terrain de culture de manioc (1 m²)
193						DPRA-Ana_13	Absent	Portion de terrain de culture de manioc (1 m²)

N°	Centre	Région	District	Commune	Fokontany	Code PAP	Observation	Actifs affectés
194						DPRA-Ana_14	Absent	Portion de terrain de culture de manioc (1 m²)
195				Alatsinainikely	Ambohimandroso	DPRA-Ana_15	Absent	Portion de terrain de culture de manioc (1 m²)
196						DPRA-Ana_16	Absent	Portion de terrain de culture de manioc (1 m²)
197						DPRA-Ana_17	Absent	Portion de terrain de culture de manioc (1 m²)
198						DPRA-Ana_18	Absent	Portion de terrain de culture de manioc (1 m²)
199						DPRA-Ana_19	Absent	Portion de terrain de culture de manioc (1 m²)
200						DPRA-Ana_20	Absent	Portion de terrain de culture de manioc (1 m²)
201						DPRA-Ana_21	Absent	Portion de terrain de culture de manioc (1 m²)
202						DPRA-Ana_22	Absent	de manioc (1 m²)
203						DPRA-Ana_23	Absent	Portion de terrain de culture de manioc (1 m²)
204						DPRA-Ana_24	Absent	Portion de terrain de culture de manioc (1 m²)
205					Ambatofolaka	DPRA-Ana_25	Absent	Portion de terrain de culture de manioc (1 m²)
206						DPRA-Ana_26	Absent	Portion de terrain de culture de manioc (1 m²)
207						DPRA-Ana_27	Absent	Portion de terrain de culture de manioc (1 m²)
208						DPRA-Ana_28	Absent	Portion de terrain de culture de manioc (1 m²)
209						DPRA-Ana_29	Absent	Portion de terrain de culture de manioc (1 m²)
210						DPRA-Ana_30	Absent	Portion de terrain de culture de manioc (1 m²)
211						DPRA-Ana_31	Absent	Portion de terrain de culture de manioc (1 m²)
212						DPRA-Ana_32	Absent	Portion de terrain de culture de manioc (1 m²)
213						DPRA-Ana_33	Absent	Portion de terrain de culture de manioc (1 m²)

N°	Centre	Région	District	Commune	Fokontany	Code PAP	Observation	Actifs affectés
214						DPRA-Ana_34	Absent	Portion de terrain de culture de manioc (1 m²)
215	Ambatolampy	Vakinankaratra	Andramasina	Andramasina	Ankorona	DPRA-Alp_01		Portion de terrain nu (1m²)
216						DPRA-Alp_02		Portion de champ de culture de manioc (1m²)
217						DPRA-Alp_03		Parcelle de rizière (1m²)
218						DPRA-Alp_04		Parcelle de rizière (1m²)
219			Ambatolampy	Manjakatompo	Manjakatompo firaisana	DPRA-Alp_05	Absent	Portion de terrain de culture de manioc (1 m²)
220						DPRA-Alp_06	Absent	Portion de terrain de culture de manioc (1 m²)
221						DPRA-Alp_07	Absent	Portion de terrain de culture de manioc (1 m²)
222						DPRA-Alp_08	Absent	Portion de terrain de culture de manioc (1 m²)

Note sur les codes

Azk : Centre Ambatondrazaka

Mht : Centre Mahitsy

Mjk : Centre Manjakandriana

Ime : Centre Imerintsiatosika

Tsi : Centre Tsiroanomandidy

Alp : Centre Ambatolampy

Annexe 3 : Liste des PAPs par type d'impact

Liste des personnes ayant des parcelles de terrains de cultures / rizières affectées

N°	District	Commune	Fokontany	Code PAP	Observation	Biens affectées	Coordonnées géographiques	
							Latitude	Longitude
1	Ambatondrazaka	Ampitatsimo	Ambonivohitra	DPRA-Azk_47	Absent	Parcelle de rizière (1 m²)	17°47'12.92"S	48°21'32.68"E
2	Ambohidratrimo	Mahitsy	Ankadifotsy	DPRA-Mht_11	Absent	Portion de terrain de culture de patate douce (1 m²)	18°43'59.38"S	47°22'52.40"E
3			Ambohibao Sud	DPRA-Mht_12	Absent	Parcelle de rizière (1 m²)	18°49'6.78"S	47°21'8.34"E
4				DPRA-Mht_13	Absent	Parcelle de rizière (1 m²)	18°49'3.45"S	47°20'51.03"E
5			Antandrokomby	DPRA-Mht_14	Absent	Parcelle de rizière (1 m²)	18°43'13.91"S	47°20'39.53"E
6				DPRA-Mht_15	Absent	Parcelle de rizière (1 m²)	18°43'13.51"S	47°20'40.68"E
7				DPRA-Mht_16	Absent	Parcelle de rizière (1 m²)	18°43'13.17"S	47°20'41.90"E
8		Iarinarivo	Antanantanana	DPRA-Mht_17	Absent	Parcelle de rizière (1 m²)	18°49'3.18"S	47°22'20.39"E
9				DPRA-Mht_18	Absent	Portion de terrain de culture de manioc (1 m²)	18°49'4.49"S	47°22'19.66"E
10				DPRA-Mht_19	Absent	Portion de terrain de culture de manioc (1 m²)	18°49'5.75"S	47°22'18.96"E
11				DPRA-Mht_20	Absent	Portion de terrain de culture de manioc (1 m²)	18°49'7.30"S	47°22'18.40"E
12	Manjakandriana	Manjakandriana	Fieferana	DPRA-Mjk_01		Parcelle de rizière (1m²)	18°57'34.08"S	47°48'47.62"E
13			Antanibe	DPRA-Mjk_02		Parcelle de rizière (1m²)	18°57'33.39"S	47°49'3.56"E
14				DPRA-Mjk_03		Parcelle de rizière (1m²)	18°57'33.52"S	47°48'59.29"E
15				DPRA-Mjk_04		Parcelle de rizière (1m²)	18°57'29.72"S	47°49'11.70"E
16				DPRA-Mjk_05	Absent	Parcelle de rizière (1 m²)	18°57'33.96"S	47°48'51.65"E
17				DPRA-Mjk_06	Absent	Parcelle de rizière (1 m²)	18°57'33.64"S	47°48'55.64"E
18	Arivonimamo	Imerintsiatosika	Ampangabe	DPRA-Ime_01		Parcelle de rizière (1m²)	19° 0'2.04"S	47°16'36.74"E
19			Ambohimanarivo	DPRA-Ime_02		Parcelle de rizière (1m²)	18°57'41.36"S	47°19'5.30"E
20				DPRA-Ime_03		Parcelle de rizière (1m²)	18°57'40.09"S	47°19'6.08"E
21				DPRA-Ime_04		Parcelle de rizière (1m²)	18°57'38.85"S	47°19'6.69"E
22		Ambatomirahavavy	Miantsikorano	DPRA-Ime_69		Parcelle de rizière (1m²)	18°55'19.80"S	47°21'36.63"E
23			Imerinkanjaka	DPRA-Ime_70		Parcelle de rizière (1m²)	18°57'41.94"S	47°24'55.93"E
24				DPRA-Ime_71		Parcelle de rizière (2m²)	18°57'41.41"S 18°57'40.91"S	47°24'59.31"E 47°25'2.61"E

N°	District	Commune	Fokontany	Code PAP	Observation	Biens affectées	Coordonnées géographiques	
							Latitude	Longitude
25				DRAP-Ime_72	Absent	Parcelle de rizière (1 m²)	18°57'46.68"S	47°24'30.08"E
26				DRAP-Ime_73	Absent	Parcelle de rizière (1 m²)	18°57'48.10"S	47°24'29.73"E
27	Miarinarivo	Miarinarivo II	Antsahamaina	DPRA-Mia-01	Absent	Parcelle de rizière (1 m²)	19° 0'18.99"S	46°54'33.73"E
28				DPRA-Mia-02	Absent	Parcelle de rizière (4 m²)	19° 0'18.96"S	46°54'24.96"E
					Absent		19° 0'18.85"S	46°54'26.67"E
					Absent		19° 0'18.94"S	46°54'28.41"E
					Absent		19° 0'18.99"S	46°54'33.73"E
29		Analavory	Kianjasoa	DPRA-Ana_01	Absent	Portion de terrain de culture de manioc (1 m²)	18°58'44.12"S	46°36'7.01"E
30				DPRA-Ana_02	Absent	Portion de terrain de culture de manioc (1 m²)	18°58'44.02"S	46°36'4.17"E
31				DPRA-Ana_03	Absent	Portion de terrain de culture de manioc (1 m²)	18°58'42.59"S	46°38'34.38"E
32				DPRA-Ana_04	Absent	Portion de terrain de culture de manioc (1 m²)	18°58'40.58"S	46°38'23.38"E
33				DPRA-Ana_05	Absent	Portion de terrain de culture de manioc (1 m²)	18°58'39.84"S	46°38'19.33"E
34				DPRA-Ana_06	Absent	Portion de terrain de culture de manioc (1 m²)	18°58'39.05"S	46°38'15.58"E
35				DPRA-Ana_07	Absent	Portion de terrain de culture de manioc (1 m²)	18°58'38.10"S	46°38'11.97"E
36				DPRA-Ana_08	Absent	Portion de terrain de culture de manioc (1 m²)	18°58'36.83"S	46°38'3.85"E
37				DPRA-Ana_09	Absent	Portion de terrain de culture de manioc (1 m²)	18°58'36.97"S	46°38'2.13"E
38				DPRA-Ana_10	Absent	Portion de terrain de culture de manioc (1 m²)	18°58'37.16"S	46°37'59.11"E
39			Andranomavo	DPRA-Ana_11	Absent	Portion de terrain de culture de manioc (1 m²)	18°58'39.96"S	46°39'5.81"E
40				DPRA-Ana_12	Absent	Portion de terrain de culture de manioc (1 m²)	18°58'40.24"S	46°39'2.52"E
41				DPRA-Ana_13	Absent	Portion de terrain de culture de manioc (1 m²)	18°58'40.47"S	46°38'59.83"E
42				DPRA-Ana_14	Absent	Portion de terrain de culture de manioc (1 m²)	18°58'40.68"S	46°38'56.11"E
43		Alatsinainikely	Ambohimandroso	DPRA-Ana_15	Absent	Portion de terrain de culture de manioc (1 m²)	18°58'43.76"S	46°35'54.45"E
44				DPRA-Ana_16	Absent	Portion de terrain de culture de manioc (1 m²)	18°58'43.44"S	46°35'51.98"E
45				DPRA-Ana_17	Absent	Portion de terrain de culture de manioc (1 m²)	18°58'42.85"S	46°35'49.05"E
46				DPRA-Ana_18	Absent	Portion de terrain de culture de manioc (1 m²)	18°58'41.27"S	46°35'41.54"E
47				DPRA-Ana_19	Absent	Portion de terrain de culture de manioc (1 m²)	18°58'40.76"S	46°35'38.69"E
48				DPRA-Ana_20	Absent	Portion de terrain de culture de manioc (1 m²)	18°58'40.03"S	46°35'35.02"E
49				DPRA-Ana_21	Absent	Portion de terrain de culture de manioc (1 m²)	18°58'38.86"S	46°35'28.96"E

N°	District	Commune	Fokontany	Code PAP	Observation	Biens affectées	Coordonnées géographiques	
							Latitude	Longitude
50				DPRA-Ana_22	Absent	Portion de terrain de culture de manioc (1 m²)	18°58'38.31"S	46°35'26.17"E
51				DPRA-Ana_23	Absent	Portion de terrain de culture de manioc (1 m²)	18°58'37.00"S	46°35'19.48"E
52				DPRA-Ana_24	Absent	Portion de terrain de culture de manioc (1 m²)	18°58'35.25"S	46°35'11.01"E
53			Ambatofolaka	DPRA-Ana_25	Absent	Portion de terrain de culture de manioc (1 m²)	18°59'36.82"S	46°31'36.75"E
54				DPRA-Ana_26	Absent	Portion de terrain de culture de manioc (1 m²)	18°59'36.58"S	46°31'33.90"E
55				DPRA-Ana_27	Absent	Portion de terrain de culture de manioc (1 m²)	18°59'34.77"S	46°31'10.25"E
56				DPRA-Ana_28	Absent	Portion de terrain de culture de manioc (1 m²)	18°59'34.46"S	46°31'6.84"E
57				DPRA-Ana_29	Absent	Portion de terrain de culture de manioc (1 m²)	18°59'34.26"S	46°31'3.53"E
58				DPRA-Ana_30	Absent	Portion de terrain de culture de manioc (1 m²)	18°59'33.90"S	46°30'59.32"E
59				DPRA-Ana_31	Absent	Portion de terrain de culture de manioc (1 m²)	18°59'32.83"S	46°30'48.66"E
60				DPRA-Ana_32	Absent	Portion de terrain de culture de manioc (1 m²)	18°59'32.56"S	46°30'46.81"E
61				DPRA-Ana_33	Absent	Portion de terrain de culture de manioc (1 m²)	18°59'32.38"S	46°30'44.83"E
62				DPRA-Ana_34	Absent	Portion de terrain de culture de manioc (1 m²)	18°59'31.74"S	46°30'36.17"E
63	Andramasina	Andramasina	Ankorona	DPRA-Alp_01		Portion de terrain nu (1m²)	19° 9'5.55"S	47°34'35.02"E
64				DPRA-Alp_02		Portion de champ de culture de manioc (1m²)	19° 9'6.12"S	47°34'36.57"E
65				DPRA-Alp_03		Parcelle de rizière (1m^2)	19° 9'6.81"S	47°34'38.16"E
66				DPRA-Alp_04		Parcelle de rizière (1m^2)	19° 9'7.35"S	47°34'39.77"E
67	Ambatolampy	Manjakatompo	Manjakatompo firaisana	DPRA-Alp_05	Absent	Portion de terrain de culture de manioc (1 m²)	19°18'30.71"S	47°26'23.24"E
68				DPRA-Alp_06	Absent	Portion de terrain de culture de manioc (1 m²)	19°18'32.26"S	47°26'21.46"E
69				DPRA-Alp_07	Absent	Portion de terrain de culture de manioc (1 m²)	19°18'33.81"S	47°26'19.58"E
70				DPRA-Alp_08	Absent	Portion de terrain de culture de manioc (1 m²)	19°18'42.29"S	47°26'8.82"E

Liste des personnes ayant des sources de revenus impactées temporairement

N°	Commune	Fokontany	Code PAP	Biens affectées	Coordonnées	
					Latitude	Longitude
1	Ampitatsimo	Ambohiboatavo	DPRA-Azk_01	Source de revenu: Gargote	Entre 17°48'1.69"S/48°22'25.62"E et 17°48'4.10"S/48°22'35.60"E	
2			DPRA-Azk_02	Source de revenu: Gargote		
3			DPRA-Azk_03	Source de revenu: Bar		
4			DPRA-Azk_04	Source de revenu: Gargote		
5			DPRA-Azk_05	Source de revenu: Epicérie		
6			DPRA-Azk_06	Source de revenu: Epi-Bar		
7			DPRA-Azk_07	Source de revenu: Multiservice		
8			DPRA-Azk_08	Source de revenu: Gargote		
9			DPRA-Azk_09	Source de revenu: Gargote		
10			DPRA-Azk_10	Source de revenu: Gargote		
11			DPRA-Azk_11	Source de revenu: Gargote		
12			DPRA-Azk_12	Source de revenu: Gargote		
13			DPRA-Azk_13	Source de revenu: Gargote		
14	Manakambahiny Ouest	Vohidiala	DPRA-Azk_14	Source de revenu: Gargote	Entre 17°53'8.07"S/48°15'15.02"E et 17°53'6.23"S /48°15'19.86"E ; Puis Entre 17°53'8.75"S/48°15'17.35"E Et 17°53'13.62"S/48°15'17.09"E En suite Entre 17°56'2.49"S/48°14'15.52"E et 17°56'8.13"S/48°14'17.48"E	
15			DPRA-Azk_15	Source de revenu: Boucherie		
16			DPRA-Azk_16	Source de revenu: Gargote		
17			DPRA-Azk_17	Source de revenu: Gargote		
18			DPRA-Azk_18	Source de revenu: Epicerie		
19			DPRA-Azk_19	Source de revenu: Epicerie		
20			DPRA-Azk_20	Source de revenu: Restaurant		
21			DPRA-Azk_21	Source de revenu: Vente articles électriques		
22			DPRA-Azk_22	Source de revenu: Bar		
23			DPRA-Azk_23	Source de revenu: Restaurant		
24			DPRA-Azk_24	Source de revenu: Epicerie		
25			DPRA-Azk_25	Source de revenu: Boucherie		
26			DPRA-Azk_26	Source de revenu: Epierie, Karaoke		
27	Andilanatoby	Ambodinonoka	DPRA-Azk_27	Source de revenu: Gargote	Entre	

N°	Commune	Fokontany	Code PAP	Biens affectées	Coordonnées	
					Latitude	Longitude
28			DPRA-Azk_28	Source de revenu: Epicerie	17°54'55.00"S/48°13'5.26"E et 17°55'0.08"S/48°13'10.18"E	
29			DPRA-Azk_29	Source de revenu: Gargote		
30			DPRA-Azk_30	Source de revenu: Epicerie		
31			DPRA-Azk_31	Source de revenu: Boucherie		
32			DPRA-Azk_32	Source de revenu: Epi-Bar		
33			DPRA-Azk_33	Source de revenu: Epicerie		
34			DPRA-Azk_34	Source de revenu: Gargote		
35		Andilanatoby	DPRA-Azk_35	Source de revenu: Gargote	Entre 17°56'5.28"S/48°14'13.38"E Et 17°56'3.72"S/48°14'11.27"E ; Puis Entre 17°56'8.20"S/48°14'16.93"E Et 17°56'12.50"S/48°14'16.53"E	
36			DPRA-Azk_36	Source de revenu: Grossiste PPN		
37			DPRA-Azk_37	Source de revenu: Epicerie		
38			DPRA-Azk_38	Source de revenu: Gargote		
39			DPRA-Azk_39	Source de revenu: Epicerie		
40			DPRA-Azk_40	Source de revenu: Gargote		
41			DPRA-Azk_41	Source de revenu: Gargote		
42			DPRA-Azk_42	Source de revenu: Boucherie		
43			DPRA-Azk_43	Source de revenu: Vente Légumes		
44			DPRA-Azk_44	Source de revenu: Epicerie		
45			DPRA-Azk_45	Source de revenu: Gargote		
46			DPRA-Azk_46	Source de revenu: Gargote		
47	Moramanga	Camp des mariés	DPRA-Mor_01	Source de revenu: Cash point	18°56'39.08"S	48°13'12.23"E
48	Fihaonana	Fihaonana	DPRA-Mht_01	Source de revenu: Epicerie	Entre 18°36'23.00"S/47°12'35.57"E et 18°36'31.60"S/47°12'40.94"E	
49			DPRA-Mht_02	Source de revenu: Epicerie		
50			DPRA-Mht_03	Source de revenu: Epicerie		
51			DPRA-Mht_04	Source de revenu: Cash point		
52			DPRA-Mht_05	Source de revenu: Epicerie		
53			DPRA-Mht_06	Source de revenu: Gargote		
54			DPRA-Mht_07	Source de revenu: Gargote		
55			DPRA-Mht_08	Source de revenu: Vente articles divers		

N°	Commune	Fokontany	Code PAP	Biens affectées	Coordonnées	
					Latitude	Longitude
56			DPRA-Mht_09	Source de revenu: Epicerie		
57			DPRA-Mht_10	Source de revenu: Vente légumes		
58	Tsiroanomandidy	Mangarivotra	DPRA-Tsi_01	Source de revenu: Vente de bijoux	Entre 18°45'40.10"S/ 46° 2'30.19"E Et 18°46'1.88"S/46° 2'31.19"E	
59			DPRA-Tsi_02	Source de revenu: Vente Friperie		
60			DPRA-Tsi_03	Source de revenu: Epicerie		
61			DPRA-Tsi_04	Source de revenu: Vente produits agricoles		
62			DPRA-Tsi_05	Source de revenu: Epicerie		
63			DPRA-Tsi_06	Source de revenu: Gargote		
64			DPRA-Tsi_07	Source de revenu: Epicerie		
65			DPRA-Tsi_08	Source de revenu: Epicerie		
66			DPRA-Tsi_09	Source de revenu: Vente produits agricoles		
67			DPRA-Tsi_10	Source de revenu: Vente produits agricoles		
68			DPRA-Tsi_11	Source de revenu: Cabinet dentaire		
69			DPRA-Tsi_12	Source de revenu: Gargote		
70			DPRA-Tsi_13	Source de revenu: Vente legumes		
71			DPRA-Tsi_14	Source de revenu: Gargote		
72			DPRA-Tsi_15	Source de revenu: Vente produits agricoles		
73			DPRA-Tsi_16	Source de revenu: Multi-Media		
74			DPRA-Tsi_17	Source de revenu: Gargote		
75			DPRA-Tsi_18	Source de revenu: Epi-Bar/ Cash point		
76			DPRA-Tsi_19	Source de revenu: Gargote		
77			DPRA-Tsi_20	Source de revenu: Gargote		
78			DPRA-Tsi_21	Source de revenu: Gargote		
79			DPRA-Tsi_22	Source de revenu: Boucherie		
80			DPRA-Tsi_23	Source de revenu: Gargote		
81			DPRA-Tsi_24	Source de revenu: Epi-Gargote		
82			DPRA-Tsi_25	Source de revenu: Vente produits agricoles et Poissons séchés		
83			DPRA-Tsi_26	Source de revenu: Gargote		

N°	Commune	Fokontany	Code PAP	Biens affectées	Coordonnées	
					Latitude	Longitude
84			DPRA-Tsi_27	Source de revenu: Gargote		
85			DPRA-Tsi_28	Source de revenu: Epicerie		
86			DPRA-Tsi_29	Source de revenu: Epicerie		
87			DPRA-Tsi_30	Source de revenu: Vente Legume		
88	Imerintsiatosika	Mamoladahy	DRAP-Ime_05	Source de revenu: Epicerie	Entre 18°58'34.27"S/47°19'22.86"E Et 18°58'39.36"S/47°19'22.37"E	
89			DRAP-Ime_06	Source de revenu: Epicerie		
90			DRAP-Ime_07	Source de revenu: Gargote		
91			DRAP-Ime_08	Source de revenu: Vente légumes		
92			DRAP-Ime_09	Source de revenu: Vente légumes et fruits		
93			DRAP-Ime_10	Source de revenu: Cash point		
94			DRAP-Ime_11	Source de revenu: Boucherie		
95			DRAP-Ime_12	Source de revenu: Gargote		
96			DRAP-Ime_13	Source de revenu: Boucherie		
97			DRAP-Ime_14	Source de revenu: Gargote		
98			DRAP-Ime_15	Source de revenu: Vente produits vétérinaires		
99			DRAP-Ime_16	Source de revenu: Epicerie		
100			DRAP-Ime_17	Source de revenu: Epicerie		
101			DRAP-Ime_18	Source de revenu: Vente accessoires appareils téléphoniques		
102			DRAP-Ime_19	Source de revenu: Epicerie		
103			DRAP-Ime_20	Source de revenu: Epicerie		
104		Labrousse	DRAP-Ime_21	Source de revenu: Gargote	Entre 18°58'56.79"S/47°18'59.52"E Et 18°58'58.80"S/47°18'55.30"E	
105			DRAP-Ime_22	Source de revenu: Gargote		
106			DRAP-Ime_23	Source de revenu: Gargote		
107			DRAP-Ime_24	Source de revenu: Gargote		
108			DRAP-Ime_25	Source de revenu: Gargote		
109			DRAP-Ime_26	Source de revenu: Gargote		
110			DRAP-Ime_27	Source de revenu: Gargote		

N°	Commune	Fokontany	Code PAP	Biens affectées	Coordonnées	
					Latitude	Longitude
111			DRAP-Ime_28	Source de revenu: Gargote		
112			DRAP-Ime_30	Source de revenu: Epicerie		
113			DRAP-Ime_31	Source de revenu: Gargote		
114			DRAP-Ime_32	Source de revenu: Epicerie		
115			DRAP-Ime_33	Source de revenu: Vente fruits		
116			DRAP-Ime_34	Source de revenu: Gargote		
117			DRAP-Ime_35	Gargote		
118		Miakadaza	DRAP-Ime_29	Source de revenu: Restaurant/Epicerie	Entre 18°58'25.41"S/47°19'42.12"E Et 18°58'27.11"S/47°19'40.32"E	
119	Ambatomirahavavy	Ambatomirahavavy	DRAP-Ime_36	Source de revenu: Vente Provende	Entre 18°56'7.67"S/47°23'38.16"E Et 17°48'4.13"S/48°22'35.77"E	
120			DRAP-Ime_37	Source de revenu: Epi bar		
121			DRAP-Ime_38	Source de revenu: Epicerie		
122			DRAP-Ime_39	Source de revenu: Epicerie		
123			DRAP-Ime_40	Source de revenu: Gargote		
124			DRAP-Ime_41	Source de revenu: Gargote		
125			DRAP-Ime_42	Source de revenu: Epicerie		
126			DRAP-Ime_43	Source de revenu: Bar		
127			DRAP-Ime_44	Source de revenu: Boucherie		
128			DRAP-Ime_45	Source de revenu: Bar		
129			DRAP-Ime_46	Source de revenu: Cash point		
130			DRAP-Ime_47	Source de revenu: Epicerie		
131			DRAP-Ime_48	Source de revenu: Gargote		
132			DRAP-Ime_49	Source de revenu: Vente légumes		
133			DRAP-Ime_50	Source de revenu: Vente de charbon		
134			DRAP-Ime_51	Source de revenu: Gargote		
135			DRAP-Ime_52	Source de revenu: Quincaillerie		
136			DRAP-Ime_53	Source de revenu: Boucherie		

N°	Commune	Fokontany	Code PAP	Biens affectées	Coordonnées	
					Latitude	Longitude
137			DRAP-Ime_54	Source de revenu: Cash Point		
138			DRAP-Ime_55	Source de revenu: Epicerie		
139			DRAP-Ime_56	Source de revenu: Atelier de soudure		
140			DRAP-Ime_57	Source de revenu: Vente divers materiels		
141			DRAP-Ime_58	Source de revenu: Cash point		
142			DRAP-Ime_59	Source de revenu: Epicerie		
143			DRAP-Ime_60	Source de revenu: Epicerie		
144			DRAP-Ime_61	Source de revenu: Vente fruits		
145			DRAP-Ime_62	Source de revenu: Grossite boisson		
146			DRAP-Ime_63	Source de revenu: Boucherie		
147			DRAP-Ime_64	Source de revenu: Gargote		
148			DRAP-Ime_65	Source de revenu: Gargote		
149			DRAP-Ime_66	Source de revenu: Vente produits agricoles		
150			DRAP-Ime_67	Source de revenu: Gargote		
151			DRAP-Ime_68	Source de revenu: Bar		

Liste de personne ayant une case à démolir

N°	Commune	Fokontany	Code PAP	Actifs affectés	Coordonnées	
					Latitude	Longitude
1	Moramanga	Camp des Mariés	DPRA-Mor_02	Case commerciale	18°56'42.26"S	48°13'6.13"E

Annexe 4 : Flux de revenu des ménages

N°	Code PAP	Source de revenu annuel (MGA)			Revenus totaux (MGA)
		Agriculture	Commerce	Salaire	
1	DPRA-Azk_01	-	9 360 000	-	9 360 000
2	DPRA-Azk_02	-	15 600 000	-	15 600 000
3	DPRA-Azk_03	-	15 600 000	-	15 600 000
4	DPRA-Azk_04	-	10 920 000	-	10 920 000
5	DPRA-Azk_05	-	6 240 000	-	6 240 000
6	DPRA-Azk_06	-	31 200 000	-	31 200 000
7	DPRA-Azk_07	-	21 840 000	-	21 840 000
8	DPRA-Azk_08	-	6 240 000	-	6 240 000
9	DPRA-Azk_09	-	3 120 000	-	3 120 000
10	DPRA-Azk_10	-	7 800 000	-	7 800 000
11	DPRA-Azk_11	-	15 600 000	-	15 600 000
12	DPRA-Azk_12	-	9 360 000	-	9 360 000
13	DPRA-Azk_13	-	12 480 000	-	12 480 000
14	DPRA-Azk_14	-	5 760 000	-	5 760 000
15	DPRA-Azk_15	-	8 640 000	-	8 640 000
16	DPRA-Azk_16	-	11 520 000	-	11 520 000
17	DPRA-Azk_17	-	5 760 000	-	5 760 000
18	DPRA-Azk_18	-	14 400 000	-	14 400 000
19	DPRA-Azk_19	-	14 400 000	-	14 400 000
20	DPRA-Azk_20	-	40 320 000	-	40 320 000
21	DPRA-Azk_21	-	14 400 000	-	14 400 000
22	DPRA-Azk_22	-	8 640 000	-	8 640 000
23	DPRA-Azk_23	-	11 520 000	-	11 520 000
24	DPRA-Azk_24	-	5 760 000	-	5 760 000
25	DPRA-Azk_25	-	23 040 000	-	23 040 000
26	DPRA-Azk_26	-	28 800 000	-	28 800 000
27	DPRA-Azk_27	-	8 640 000	-	8 640 000
28	DPRA-Azk_28	-	11 520 000	-	11 520 000
29	DPRA-Azk_29	-	11 520 000	-	11 520 000
30	DPRA-Azk_30	-	5 760 000	-	5 760 000
31	DPRA-Azk_31	-	2 880 000	-	2 880 000
32	DPRA-Azk_32	-	10 080 000	-	10 080 000
33	DPRA-Azk_33	-	8 640 000	-	8 640 000
34	DPRA-Azk_34	-	4 608 000	-	4 608 000
35	DPRA-Azk_35	-	8 640 000	-	8 640 000
36	DPRA-Azk_36	-	57 600 000	-	57 600 000
37	DPRA-Azk_37	-	2 880 000	-	2 880 000
38	DPRA-Azk_38	-	2 880 000	-	2 880 000
39	DPRA-Azk_39	-	4 320 000	-	4 320 000
40	DPRA-Azk_40	-	2 880 000	-	2 880 000
41	DPRA-Azk_41	-	4 320 000	-	4 320 000

N°	Code PAP	Source de revenu annuel (MGA)			Revenus totaux (MGA)
		Agriculture	Commerce	Salaire	
42	DPRA-Azk_42	-	14 400 000	-	14 400 000
43	DPRA-Azk_43	-	2 880 000	-	2 880 000
44	DPRA-Azk_44	-	14 400 000	-	14 400 000
45	DPRA-Azk_45	-	2 880 000	-	2 880 000
46	DPRA-Azk_46	-	4 320 000	-	4 320 000
47	DPRA-Mor_01	-	18 720 000	-	18 720 000
48	DPRA-Mor_02	-	12 480 000	-	12 480 000
49	DPRA-Mht_01	-	9 000 000	9 000 000	18 000 000
50	DPRA-Mht_02	420 000	450 000	-	870 000
51	DPRA-Mht_03	-	15 000 000	12 000 000	27 000 000
52	DPRA-Mht_04	-	3 000 000	-	3 000 000
53	DPRA-Mht_05	-	6 000 000	-	6 000 000
54	DPRA-Mht_06	-	4 500 000	3 600 000	8 100 000
55	DPRA-Mht_07	-	6 000 000	-	6 000 000
56	DPRA-Mht_08	-	30 000 000	-	30 000 000
57	DPRA-Mht_09	-	1 500 000	-	1 500 000
58	DPRA-Mht_10	-	6 000 000	-	6 000 000
59	DPRA-Mjk_01	1 840 000	-	-	1 840 000
60	DPRA-Mjk_02	2 000 000	-	-	2 000 000
61	DPRA-Mjk_03	2 465 000	-	-	2 465 000
62	DPRA-Mjk_04	1 680 000	-	800 000	2 480 000
63	DPRA-Tsi_01	-	6 240 000	-	6 240 000
64	DPRA-Tsi_02	-	9 360 000	-	9 360 000
65	DPRA-Tsi_03	-	7 800 000	-	7 800 000
66	DPRA-Tsi_04	-	7 800 000	-	7 800 000
67	DPRA-Tsi_05	-	9 360 000	-	9 360 000
68	DPRA-Tsi_06	-	21 840 000	-	21 840 000
69	DPRA-Tsi_07	-	15 600 000	-	15 600 000
70	DPRA-Tsi_08	-	9 360 000	-	9 360 000
71	DPRA-Tsi_09	-	6 240 000	-	6 240 000
72	DPRA-Tsi_10	-	6 240 000	-	6 240 000
73	DPRA-Tsi_11	-	7 800 000	-	7 800 000
74	DPRA-Tsi_12	-	6 240 000	-	6 240 000
75	DPRA-Tsi_13	-	6 240 000	-	6 240 000
76	DPRA-Tsi_14	-	7 800 000	-	7 800 000
77	DPRA-Tsi_15	-	10 920 000	-	10 920 000
78	DPRA-Tsi_16	-	6 240 000	-	6 240 000
79	DPRA-Tsi_17	-	6 240 000	-	6 240 000
80	DPRA-Tsi_18	-	62 400 000	-	62 400 000
81	DPRA-Tsi_19	-	6 240 000	-	6 240 000
82	DPRA-Tsi_20	-	6 240 000	-	6 240 000
83	DPRA-Tsi_21	-	7 800 000	-	7 800 000
84	DPRA-Tsi_22	-	6 240 000	-	6 240 000

N°	Code PAP	Source de revenu annuel (MGA)			Revenus totaux (MGA)
		Agriculture	Commerce	Salaire	
85	DPRA-Tsi_23	-	4 680 000	-	4 680 000
86	DPRA-Tsi_24	-	31 200 000	-	31 200 000
87	DPRA-Tsi_25	-	15 600 000	-	15 600 000
88	DPRA-Tsi_26	-	6 240 000	-	6 240 000
89	DPRA-Tsi_27	-	9 360 000	-	9 360 000
90	DPRA-Tsi_28	-	12 480 000	-	12 480 000
91	DPRA-Tsi_29	-	7 800 000	-	7 800 000
92	DPRA-Tsi_30	-	1 560 000	-	1 560 000
93	DRAP-Ime_01	1 040 000	-	-	1 040 000
94	DRAP-Ime_02	336 000	-	-	336 000
95	DRAP-Ime_03	3 600 000	-	-	3 600 000
96	DRAP-Ime_04	11 000 000	-	-	11 000 000
97	DRAP-Ime_05	-	9 000 000	-	9 000 000
98	DRAP-Ime_06	-	9 000 000	-	9 000 000
99	DRAP-Ime_07	-	6 000 000	-	6 000 000
100	DRAP-Ime_08	-	7 500 000	12 000 000	19 500 000
101	DRAP-Ime_09	-	7 500 000	1 800 000	9 300 000
102	DRAP-Ime_10	-	13 500 000	-	13 500 000
103	DRAP-Ime_11	-	15 000 000	-	15 000 000
104	DRAP-Ime_12	-	15 000 000	-	15 000 000
105	DRAP-Ime_13	-	3 000 000	180 000	3 180 000
106	DRAP-Ime_14	-	3 000 000	-	3 000 000
107	DRAP-Ime_15	-	9 000 000	-	9 000 000
108	DRAP-Ime_16	-	15 000 000	-	15 000 000
109	DRAP-Ime_17	-	6 000 000	-	6 000 000
110	DRAP-Ime_18	-	6 000 000	-	6 000 000
111	DRAP-Ime_19	-	45 000 000	250 000	45 250 000
112	DRAP-Ime_20	-	30 000 000	-	30 000 000
113	DRAP-Ime_21	-	6 000 000	-	6 000 000
114	DRAP-Ime_22	-	6 000 000	600 000	6 600 000
115	DRAP-Ime_23	-	4 500 000	-	4 500 000
116	DRAP-Ime_24	-	3 000 000	-	3 000 000
117	DRAP-Ime_25	-	3 000 000	-	3 000 000
118	DRAP-Ime_26	-	7 500 000	-	7 500 000
119	DRAP-Ime_27	-	4 500 000	-	4 500 000
120	DRAP-Ime_28	-	12 000 000	-	12 000 000
121	DRAP-Ime_30	-	15 000 000	-	15 000 000
122	DRAP-Ime_31	-	4 500 000	-	4 500 000
123	DRAP-Ime_32	-	4 500 000	-	4 500 000
124	DRAP-Ime_33	-	4 500 000	-	4 500 000
125	DRAP-Ime_34	-	6 000 000	-	6 000 000
126	DRAP-Ime_35	-	9 000 000	-	9 000 000
127	DRAP-Ime_29	-	31 500 000	-	31 500 000

N°	Code PAP	Source de revenu annuel (MGA)			Revenus totaux (MGA)
		Agriculture	Commerce	Salaire	
128	DRAP-Ime_36	-	7 500 000	-	7 500 000
129	DRAP-Ime_37	-	3 000 000	-	3 000 000
130	DRAP-Ime_38	-	30 000 000	-	30 000 000
131	DRAP-Ime_39	-	9 000 000	-	9 000 000
132	DRAP-Ime_40	-	9 000 000	-	9 000 000
133	DRAP-Ime_41	-	3 000 000	-	3 000 000
134	DRAP-Ime_42	-	18 000 000	-	18 000 000
135	DRAP-Ime_43	-	21 000 000	-	21 000 000
136	DRAP-Ime_44	-	15 000 000	-	15 000 000
137	DRAP-Ime_45	-	30 000 000	-	30 000 000
138	DRAP-Ime_46	-	5 100 000	-	5 100 000
139	DRAP-Ime_47	-	24 000 000	-	24 000 000
140	DRAP-Ime_48	-	24 000 000	-	24 000 000
141	DRAP-Ime_49	-	7 500 000	-	7 500 000
142	DRAP-Ime_50	-	9 000 000	-	9 000 000
143	DRAP-Ime_51	-	12 000 000	-	12 000 000
144	DRAP-Ime_52	-	23 400 000	-	23 400 000
145	DRAP-Ime_53	-	9 000 000	-	9 000 000
146	DRAP-Ime_54	-	12 000 000	-	12 000 000
147	DRAP-Ime_55	-	9 000 000	-	9 000 000
148	DRAP-Ime_56	-	9 000 000	-	9 000 000
149	DRAP-Ime_57	-	3 000 000	-	3 000 000
150	DRAP-Ime_58	-	15 000 000	-	15 000 000
151	DRAP-Ime_59	-	18 000 000	-	18 000 000
152	DRAP-Ime_60	-	45 000 000	-	45 000 000
153	DRAP-Ime_61	-	3 600 000	-	3 600 000
154	DRAP-Ime_62	-	60 000 000	-	60 000 000
155	DRAP-Ime_63	-	18 000 000	-	18 000 000
156	DRAP-Ime_64	-	6 000 000	-	6 000 000
157	DRAP-Ime_65	-	6 000 000	-	6 000 000
158	DRAP-Ime_66	-	3 000 000	-	3 000 000
159	DRAP-Ime_67	-	24 000 000	-	24 000 000
160	DRAP-Ime_68	-	18 000 000	-	18 000 000
161	DRAP-Ime_69	1 350 000	-	-	1 350 000
162	DRAP-Ime_70	900 000	-	-	900 000
163	DRAP-Ime_71	6 000 000	-	3 168 000	9 168 000
164	DPRA-Alp_01	1 344 000	-	-	1 344 000
165	DPRA-Alp_02	2 400 000	-	-	2 400 000
166	DPRA-Alp_03	-	-	1 200 000	1 200 000
167	DPRA-Alp_04	730 000	-	-	730 000
TOTAL		**37 105 000**	**1 816 278 000**	**44 598 000**	**1 897 981 000**
Revenu moyen					**11 593 545**
Pourcentage		**1,92**	**96,40**	**1,68**	**100,00**

Annexe 5 : Modèle de contenu de registre d'enregistrement de plaintes

Date de réception de la plainte	Objet de la plainte	Référence	Nom et coordonnées du plaignant	Nom de l'enregistreur	Signature du Plaignant	Résolution locale ? OUI / NON	Autre mode de résolution	Transmission à l'Entité chargé de la résolution (Entité et date)	Date de réception de la résolution par le CGP-Projet	Date de transmission de la réponse au plaignant	Observations

Annexe 6 : PV de consultation publique

CENTRE AMBATONDRAZAKA

RÉGION ALAOTRA MANGORO, PRÉFECTURE AMBATONDRAZAKA, COMMUNE AMPITATSIMO

« Projet de développement de l'accès à l'électricité au moindre coût (LEAD ou DEMOS) »

FITANANA AN-TSORATRA

Fandrafetana ny drafitr'asa ny famindran-toerana

Antony : Fihaonana amin'ireo olona mahakasika ny fandrafetana ny drafitr'asa ny famindran-toerana

Daty : 22 Aprily 2022

Toerana : Ambonivohitra

Fokontany voakasika: Ambonivohitra, Ambohimena, Ambohibo-atavo (Kaominina AMPITATSIMO)

Nitarika ny fihaonana: Lefitrin'ny Ben'ny Tanana

Isan'ny nanatrika: 13

* Zavatra novelabelarina ny nodinihina:
- Zo ny safidin'ny olona voakasika nahakasika ny fanoneranа.
- Dingana ny datin'ny fanoneranа izany voalaza fa alohan'ny hanatanterahana ny tetikasa.
- Fanoneranа ny zavatra voakasika amin'ny viding mahomby.
- Tokony fanampiana hanohanana azy ireo.
- Ny 22 Aprily 2022 no fepetsana manakeny ho an'ny fanoneranа ny fampahalalana izany amin'ny alalan'ny peta-drindrina eo aminy biraon'ny fokontany voakasika.
- Fomba fitantanana ny fitarainana ny ny fametrahana ny doly hiraketana ny handraisana ny fitarainana ao amin'ny Kaominina manahitra ny dimy ambin'ny folo andro.

* Fametrahana fanontaniana ny fanoneranа valiny:

1- Fanomboan'ny tetikasa?

Valiny: Rehefa tomombana avoko ny fepetra ny ny tarakany sehetra dia manomboka ny tetikasa

1

izay vinavinaina amin'ny taona ity iany.

2- Ny karazana andrin-jiro hapetrakin'ny tetikasa?

Valiny: Ny andrin-jiro hapetraka amin'ity tetikasa ity dia "Baton".

* Soso-levitra / hetahela samihafa:

- Fampahafantarana mialoan'ny fiatomboan'ny tetikasa.
- Fanonerana mialoan'ny fanatanterahana ny tetikasa.

* Zavatra hafa notinapaka:

- Marihina fa olona 02 no manana tany voakasika ny fanetrahana andrin-jiro ny "AEE Ambonivohitra Ambatondrazaka" anatin'ny Fokontany Ambohiboatavo sy Ambohimena, izay ireo dia nanolotra izany antsitrapo tsy misy onitra ho fanatanterahana ny tetikasa satria heverin'izy ireo fa fampandrosoana ny Tanana izany ary ny tany voakitika dia sombintanimboly bely izay tsy misy fiatraika eo amin'ny fivelomany.
- Misy mpivarotra mihira 15 ianiko no mikatona amin'ny andron'ny fanatanterana ny asa fa kosa onerana ny andron'ny fanatanterana ny asa, izy ireo ao anatin'ny Fokontany Ambohiboatavo.
- Arakin'ny tapaka dia 30.000Ar ny vidin'ny tany izay metatra 1000 ho anireo izay metry tsy ho tratra na tsy afaka tamin'ny fivoriana.

Rehefa tsy misy intsany ny fanontaniana na fanehoan-kavitra hafa dia samy niaraniaiky ny sehetra fa ilaina ny tetikasa ka tsy misy nanakina izany ny sehetra na ireo izay manana fananana voakasika ny tetikasa.

CHEF DE FOKONTANY
RANDRASANA Tiane
Hajamanana Emeison

LE CHEF DE FOKONTANY
RANDRAVELO Rodeon



FANAMARINAM-PAHATONGAVANA

PROJET « LEAD »	Date : 23/04/22 Commune : AMPITATSIMO (Ambohiboatavo)

N°	L/V	Anarana sy fanampin'anarana	Andraikitra / Asa	Adiresy / Tel.	Sonia
1	V	RASOATALIANA Mirana	Commerçant	Ambohiboatavo	Mirana
2	V	RAFANOMEZANTSOA Havatriniaina	— " —	— " —	Avotra
3	V	RASESE Alice	— " —	— " —	[illegible]
4	L	RANDRIAMIRADO Ghysl. T.H	— " —	— " —	ghyslain
5	V	NASINA Malala	— " —	— " —	[illegible]
6	V	NDIMISOA Haritanda Ichardo	Commerçant	Ambohiboatavo	Jehg
7	L	RANDRIANTSAINA Theodore	Commerçant	Ambohiboatavo	Théodore
8	L	RANDRIANARRASOA Jean Etienne	Commerçant	Ambohiboatavo	Zanzaka
9	V	VEROLANTONIAINA Aimé Oliva	Commerçant	— " —	[illegible]
10	V	RAHARIVELO	— " —	Ambohiboatavo	Raharivelo
11	V	RASOARIMALALA Berthe	— " —	Ambohiboatavo	Rasoarimalala Berthe
12	V	RAMIANDRAVELO Marthe	— " —	— " —	Marthe
13	V	RAHARINARIVO Nivoharisoa H	— " —	Ambohiboatavo	[illegible]

CHEF DE FOKONTANY
RANDRASANA Tiane Ha. amarana Emeisor

RATOVOMANDRIVO Jean Gaetan

« Projet de développement de l'accès à l'électricité au moindre coût (LEAD ou DEMOS) »

FITANANA AN-TSORATRA

Fandrafetana ny drafitr'asa ny famindran-toerana

Antony : Fihaonana amin'ireo olona mahakasika ny fandrafetana ny drafitr'asa ny famindran-toerana

Daty : 01 Jolay 2022

Toerana : Andilanatoby

Fokontany voakasika: Andilanatoby / Ambodinonoka

Nitarika ny fihaonana: Ny sefom-pokontany

Isan'ny nanatrika: 12

* Lohahevitra novelabelarina ny nodinihana:
- Fampahafantarana ireo fananana mety ho voakasika amin'ny fandalovan'ny tetikasa dia ny fisin'ny mpivarotra manamorana ny andrin-jiro.
- Daty farany amin'ny fanonerana dia 01 Jolay 2022
- Ny fepetra raisina hialana na hanalefahana na hanonerana ny mety ho fiatraika ratsy.

* Famatrahana fanotaniana sy fanomezana ny valiny:

- Fanomboan'ny tetikasa: Ffa mikarakara ny tompomandraikitra ary vinavinaina amin'ny ity taona ity ny fanomboan'ny tetikasa

* Soro-kevitra / hetaheta samihafa:
- Fanonerana mialohan'ny fiatomboan'ny tetikasa ny fampahafatarana ny mpivarotra.

* Fanamarihana:
Ny andro Zoma no tokany hanatanterahana ny tetikasa satria amin'io andro io dia vitsy ny mpivarotra ary koa vitsy ny olona mivezivezy.

1

Nambara ikany koa ny fisian'ny rafitra fitantanana ny fitarainana ny ny fisian'ny kahie firaketana fitarainana. Marihina fa tsy niny ny namotraka olana fa dia vita ara-pihavanana daholo ny fo-omba fanonerana ny fananana voakarika anatin'ny fokontany Andilanatoby.

Nohamarinina ikany koa fa ny fananana mety ho voakitika lanefa tsy tafiditra anatin'ny lisitra nadritra ny fanadiladiana natao dia tsy maintsy honerana avokoa.

CHEF DE FOKONTANY

RANAIVOSON J.Christophe Lucien

1er ADJOINT AU MAIRE

RAKRIAKAHATSARA H.

ADJOINT DU CHEF DE FOKONTANY

RAZAKARISOA Edouard

FANAMARINAM-PAHATONGAVANA

PROJET « LEAD »	Date : 02/07/2022 Commune : Andilanatoby

N°	L/V	Anarana sy fanampin'anarana	Andraikitra / Asa	Adiresy / Tel.	Sonia
01	V	RAVELOHANTA Lino	Gargote	Andilanatoby	[signature]
02	L	RAZAFIDILAKOTO Chalus	Grossiste	Andilanatoby	[signature]
03	V	RAHARIVONJINARIVO Solomiaine	Epicerie	Andilanatoby	[signature]
04	L	RANDRIAMARILAZA Kostin	Gargote	Andilanatoby	[signature]
05	V	RAZAFIMAROSON Johnny	mpivarotra	034 09 93919	[signature]
06	V	RAZAFIMARIBELINA Schenoharimivo	mpivarotra	Andilanatoby	[signature]
07	V	RASOAMARO Zoly	Gargote	034 70 04501	[signature]
08	L	RAZANAPARANY Joachin	Boucherie	Andilanatoby	[signature]
09	V	VOHANGIHARIMALALA	mpivarotra	Andilanatoby	Voahangy
10	V	RAVAOARIMALALA Rihanjana	mpivarotra	03 46 80 7021	Nanjany
11	V	RAZAFINDRANANJA Mamitiana Harisoa	mpivarotra	Andilanatoby	[signature]
12	V	RANDRIANJAKA Harimiso Lovasoa	Gargotte	034 59 539227 034 78 71446	[signature]

LE CHEF DE FOKONTANY

RANAIVOSON J. Christophe Lucien

RÉGION ALAOTRA MANGORO, PRÉFECTURE AMBATONDRAZAKA, COMMUNE MANAKAMBAHINY OUEST

« Projet de développement de l'accès à l'électricité au moindre coût (LEAD ou DEMOS) »

FITANANA AN-TSORATRA

Fandrafetana ny drafitr'asa ny famindran-toerana

Antony : Fihaonana amin'ireo olona mahakasika ny fandrafetana ny drafitr'asa ny famindran-toerana

Daty : 02 Jolay 2022

Toerana : Vohidiala Kaominina Manakambahiny Ouest

Fokontany voakasika: Vohidiala

Nitarika ny fihaonana: Ny Sefom-pokontany

Isan'ny nanatrika: 13

* Lohahevitra novelabelarina ny nodinihana:
- Fampahafantarana ireo fananana mety ho voakasika amin'ny fandalovan'ny tetikasa dia ny fisin'ny mpivarotra manamorana ny andrin-jiro.
Daty farany amin'ny fanonerana dia 02 Jolay 2022
- Ny fepetra raisina hialana na hanalefahana na hanonerana ny mety ho fiatraika ratsy.

* Fametrahana fanotaniana sy fanomezana ny valiny:
- Fanomboan'ny tetikasa: Efa mikarakara ny tom-pamandraikitra ary vinavinaina amin'ny ity taona ity iany ny fanombran'ny tetikasa

* Soso-kevitra/hetaheta samihafa:
- Fampilazana mialohan'ny hanomboan'ny tetikasa.
- Fanonerana mialoha ny hikantonan'ny fivarotana.

* Fanamarihana:
Ny andro Alahady no tokony hanatanterahana ny tetikasa satria amin'io dia vitsy ny mpivarotra ary kaovitsy ny olana miaziaza

COMMUNE R... MANAKAMBAHINY

1

Nambara ihany koa my fisian'my rafitra fitantanana my fitarainana sy my fisian'my kahie firaketana fitarainana.
Marihina fa tsy nisy my nametraka olana fa dia vita ara-pihavanana daholo my fomba fanonerana my fananana voakasika anatin'my Fokontany Vohidiala.

Hohamarinina ihany koa fa my fanonana mety ho voakitika kanefa tsy tafidika anatin'my lisitra nadrikra my fanadihadiana natao dia tsy maintsy honerana avoloa.

FOKONTANY VOHIDIALA
MANAKAMBAHINY OUEST
COMMUNE RURALE

LE CHEF DU FOKONTANY

RASOLOFOMANANA Julien

COMMUNE RURALE
MANAKAMBAHINY OUEST
PREFECTURE DANBATONDRAZAKA

L'ADJOINT au MAIRE

RAMARONJATOVO Dollin

2

FANAMARINAM-PAHATONGAVANA

PROJET « LEAD »	Date : 02 Julay 2022 Commune : Manakambahiny

N°	L/V	Anarana sy fanampin'anarana	Andraikitra / Asa	Adiresy / Tel.	Sonia
1	V	RAMAROHERISOA Harivola Ninah	Mpivarotra	0349170428	Ninah
2	L	RAKOTOMALALA Guillome Joseph	Mpivarotra	0349507684	[signature]
3	L	RAKOTOARIMANANA Eric François	Mpivarotra	0340657219	[signature]
4	V	RAZANADRASOA Jacqueline	Mpivarotra	0342589817	[signature]
5	V	ZAFINORO Germaine	Mpivarotra	0345135119	[signature]
6	V	Herinavalona Tantelinaina	Mpivarotra	0345039518	[signature]
7	V	MOMENJANAHARY Lovaniaina	Mpivarotra	0341455155	[signature]
8	L	RAKOTONIRINA	Mpivarotra	0343615116	[signature]
9	V	RAHARINIRINA Svanjarinivo	Mpivarotra	0348503609	[signature]
10	V	RAOMANANIFISOA Emilienne	mpivarotra	034 61 34001	[signature]
11	L	ADRIAMBALOHERY Lovanjaine	mpivarotra	Vohidiale	[signature]
12	L	RAMANADRIBE David	mpivarotra	034 27 714 26	[signature]
13	V	ANDRIFANIRIKAFAWAN Vatg	mpivarotra	034 37 44917	[signature]

LE CHEF DU FOKONTANY

[signature]

[illegible]OFOMANANA Julien

CENTRE MORAMANGA

Région Alaotra Mangoro, District Moramanga, Commune Anosibe Ifody

« Projet de développement de l'accès à l'électricité au moindre coût (LEAD ou DEMOS) »

FITANANA AN-TSORATRA

Fandrafetana ny drafitr'asa ny famindran-toerana

Antony : Fihaonana amin'ireo olona mahakasika ny fandrafetana ny drafitr'asa ny famindran-toerana

Daty : 26 Avril 2022

Toerana : Ambodinifody - ANOSIBE - IFODY

Fokontany voakasika: Ambodinifody.

Nitarika ny fihaonana: Ny 15 Sefo-pokontany

Isan'ny nanatrika:

* Zavatra novelabelarina sy nodinihina:

- Zo sy safidiriny olona vokasika nahakasika ny fanoneranа.
- Dingana sy datiriny fanoneranа izany voalaza fa alohariny hanatanterahana my tetikasa.
- Fanoneranа ny zavatra voakasika amiriny vidiny mahomby.
- Tokany fanampiana hanohanana azy ireo.
- Ny 26 Avril 2022 no fepotoana manakery ho ariny fanoneranа ny fampahalalana izany amiriny alalariny peta-drinetrina ao amiriny biraoriny fokontany voakasika.
- Fomba fitantanana ny fitarainana sy ny fametrahana ny boky hiraketana sy handrainana ny fitarainana ao amiriny kaominina mandritra ny diny ambiriny folo andro.

* Fametrahana fanontaniana sy fanoneranа valiny:

- Ny Fomba itanihana ny jiro?

Valiny: Ary amiriny tamban-jotraniny jiroriny JIRANA efa miny (MT) no hisitomana ny herinaratra any hiny my transformateur izay ho apetraka.

1

* Soso-kevitra / hetaheta samihafa:
Fampahafantarana mialoha rehefa anomboka ny asa
* Zavatra hafa notinapaka:
Marihina fa, olona or no manana tamy voakasika ny fametrahana andrin-jiro "HEE Village Ambodinifody" anatin'ny Fokontany Ambodinifody, izy ireo dia nanolotra izany antsitrapo tsisy onitra ho fanatanterahana ny tetikasa satria heverin'izy ireo fa fampandrosoana ny tanana izany ary ny tamy voakitika dia sambin-tanimboly kely izany tsy misy fiatraika eo amin'ny fivelomany.
Ehehefa tsy nisy intsony ny fanontaniana na fanomehoan-kevitra hafa dia samy niwa-miaiky ny rehetra fa ilaina ny tetikasa ka tsy nisy nanankina izany ny rehetra na ireo izay manana fanana voakasika ny tetikasa.

FOKONTANY
AMBODINIFODY

REPO FOKONTANI

RAKOTONDRAFARA Raymond

COMMUNE RURALE
REPOBLIKAN'I MADAGASIKARA
ANOSIBE IFODY

LE MAIRE

RAKOTOMALALA Dieu Donné Rufin

2

FANAMARINAM-PAHATONGAVANA

PROJET « LEAD »	Date : 26 Avril 2022 Commune : ANOSIBE-IFODY (AMBODINIFODY)

N°	L/V	Anarana sy fanampin'anarana	Andraikitra / Asa	Adiresy / Tel.	Sonia
1	L	RANDRIAMANALINA Jean Jacques	Mpamboly	Ambodinifody	[signature]
2	L	RAKOTONDRAFARA Raymond	SFKT Ambodinifody	Ambodinifody	[signature]
3	L	RAKOTOMANIVAO Jean Rolland	Ambodinifody Mpamboly	— " —	[signature]
4	L	RASOLOFOMAINA Telo Delphin	Adjoint au Maire A/S	Manakambahiny 034.19.035.12	[signature]
5	L	ANDRIANARIVELO Mamitiana	Mpamboly	Mahatsinjo Anatiala	[signature]
6	L	RAVOLAFENOMANANA Patrick	Mpamboly	Ambodinifody 0341212783	[signature]
7	2	Ranaivomanana. Samiel	Pandraharaha	Andriaka. 0345999013.	[signature]
8	L	RAZANAKOLONA Roger	PABOLY	034879491	Roger
9	L	Randrianarisoa Patrice	Mpamboly	0344829147	[signature]
10	L	SAMBISON Herintsoa Eric	MPAMBOLY	0347607276	[signature]
11	L	RABETOKOTANY. Jean Jacques	Charpentier.	03491097 19	[signature]
12	L	RAJAONARIVELO Jean Paul	Mpamboly	Ambodinifody	[signature]
13	L	HERMAN GAETAN	MPAMBOLY	AMBODIFODY	[signature]
14	L	RABEAVELO	MPAMBOLY	AMBFIODY	[signature]
15	L	Ranaivoson Charles	Mpamboly		[signature]

FOKONTANY
REPO FOKONTANY
AMBODINIFODY
KOTONDRAFARA Raymond

« Projet de développement de l'accès à l'électricité au moindre coût (LEAD ou DEMOS) »

FITANANA AN-TSORATRA

Fandrafetana ny drafitr'asa ny famindran-toerana

Antony : Fihaonana amin'ireo olona mahakasika ny fandrafetana ny drafitr'asa ny famindran-toerana

Daty : 26 Avril 2022

Toerana : Campo des Maries - MORAMANGA

Fokontany voakasika: Campo des Maries, Ambodiakondro

Nitarika ny fihaonana: Ny Sefo-pokontany

Isan'ny nanatrika: 19

* Zavatra novelabelarina ny nodimihina:

- Zo sy safidin'ny olona voakasika nahakasika ny fanonerana.
- Dingana sy datin'ny fanonerana izay voalaza fa alohan'ny hanatanterahana ny tetikasa.
- Fanonerana ny zavatra voakasika amin'ny vidiny mahomby.
- Ny 26 Avril 2022 no fepetoana manakery ho an'ny fanonerana sy fampahalalana izany amin'ny alalan'ny fanonerana sy fampahalalana izany amin'ny alalan'ny peta-drindrina eo amin'ny birawn'ny fokon-tany voakasika.
- Fomba fitantanana ny fitarainana sy ny fametrahana ny boky hiraketana sy handrainana ny fitarainana ao amin'ny kaominina mandritra ny dimy ambin'ny folo andro.

* Fametrahana fanontaniana sy fanomezana valiny:

1- Fanombohan'ny tetikasa: nehefa tanteraka sy feno ny fepetra dia hatomboka ny tetikasa izay vinavinaina amin'ity taona ity iany

2- Mbola afaka mivarotra foana ve mialohan'ny fanantanterahana ny tetikasa?
Valiny: Azo atao fona ny mivarotra, rehefa anomboka ny tetikasa dia misy ny fampandresesana mialoha.

* Soso-kevitra:
- Faniniñ'izeo mpivarotra izeo ny fampandresesana azy mialoha ny hanombany tetikasa sy ny fotoana tokony hikantonana ny hikisany.
- Tokony mialoañ'ny tetikasa ny fanonerana.

* Zavatra hafa notinapaka:
- Manihina fa, olona 02 no manana tany voakasika ny fametrahana andrin-jizo ka ny "AEE Village Mangasivotra" anatiñ'ny Fokontany Ambodiakondro izy izeo dia nanolotra izany antsitrapo tsiny onitra ho fanatanterahana ny tetikasa ratria heveriñ'izy izeo fa fampandrosoana ny Tanana izany ary ny tany voakitika dia rombin-tany kely izany tsy misy fiatrarika eo amiñ'ny fivelomany.
- Olona Sivy (09) no voakasika (mpivarotra) amiñ'ny fanaetrahana andrin-jizo ny "Renforcement et Extension au poste 10 vers Ambatolampy" anatiñ'ny Fokontany Campo des Maries ka:
- Ny 07 dia mpivarotra ankizaka
- Ny 01 dia mpivarotra miato
- Ny 01 dia mpivarotra harodana nohoñ'ny andrin-jizo ao anatiñ'ny fivarotana.

* Fanamarianana:
Misy mpivarotra tsy nahazona sy tsy netsy nanambara ny mombamomba azy nefa tokony hikatona amiñ'ny fotoana hanatanterahana ny ana-

Rehefa tsy nisy intsany my fanontaniana na fanehoan-kevitra hafa dia samy niara-miaiky my rehetra fa ilaina my tetikasa ka tsy nisy nanankina izany my rehetra na ireo izany m-anana fananana voahanka my tetikasa.

CAMP DES MARIE

FOKONTANY CAMPS DES MARIES
COMMUNE MORAMANGA

ADJOINT AU CHEF DU FOKONTANY

RANAIVOARISON
Harimalala Sylviane

Par Délégation du Maire
L'Adjoint

RAZAFINDRABE Justin
Officier de l'ordre National

CHEF de FOKONTANY

RAJAOAR MALANA
Parson ARSON

3

FANAMARINAM-PAHATONGAVANA

PROJET « LEAD »	Date : 26 Avril 2022 Commune : MORAMANGA (Camps des Maries)

N°	L/V	Anarana sy fanampin'anarana	Andraikitra / Asa	Adiresy / Tel.	Sonia
1	V	RANANOHRIDSOA Nirina Lovasoa	Mpivarotra 37/4 Camps des Maries	37/4 Camps des Maries	Lovasoa
2	V	NAMBINITSOA Herilalao Olivia	Cash point	Camps de Maries	[signature]
3	V	PALISOA.	Menagère.	Camps des Maries	Palisoa
4	V	RAFANJANIRINA Sylvie	Mponina	Camps des Maries	Sylvie

CAMP DES MARIE

FOKONTANY CAMPS DES MARIES - COMMUNE MORAMANGA - REPUBLIKAN'I MADAGASIKARA

Par Délégation du Maire d'Adjo.

COMMUNE URBAINE MORAMANGA

Le Chef du Fokontany

RANAIVOARISON Harimalala Sylviane

RAZAFINDRABE Justin Officier de l'ordre National

FANAMARINAM-PAHATONGAVANA

PROJET « LEAD »	Date : 26 Avril 2022 Commune : MORAMANGA (Campo des Mars)

N°	L/V	Anarana sy fanampin'anarana	Andraikitra / Asa	Adiresy / Tel.	Sonia
01	L	BETSAHA Remi	Sefo de fokontany ANTANANANDROSO	034 41 202 69	[signature]
02	V	RAZANADRASOA	Menagère	034 28 46878	[signature]
03	L	RAMBELOSON Zafindraparany	Polisy Quartier Mobile	–	
04	L	RAKOTOARISOA Pascal	Polisy Quartier Mobile	–	[signature]
05	V.	HANITRA Tsivahiny	Menagère	Maroverity-Sud	
06	L	RAKOTONIRINA Maurice	Ambatovy	Maroverity Sud	–
07	L	ANDRIATSARAFARA Mamisoa Tahiry	Mpivarotra	Maroverity-Sud	–
08	L	MBONIARISON Yves Philippe	Mpivarotra	Maroverity-Sud	
09	L	RAVELONTSALAMA	Retraité	Maroverity-Sud	–
10	V	RAVO	Menagère	–"–	
11	V	HAINGO	Mpivarotra	–"–	
12	L	RAKOTONANAHARY Jean	Retraité	–"–	
13	L	BENJAMINA	Mpamboly	–"–	
14	V	RAELIARINORO	Menagère	–"–	
15	V	FELANA	Mpivarotra		

CHEF DE FOKONTANY ANTANANANDROSO ANDREFANA
BETSAHA Remi
Chevalier de l'Ordre NGC

CENTRE MAHITSY

RÉGION ANALAMANGA, DISTRICT AMBOHIDRATRIMO, COMMUNE MAHITSY

« Projet de développement de l'accès à l'électricité au moindre coût (LEAD ou DEMOS) »

FITANANA AN-TSORATRA

Fandrafetana ny drafitr'asa ny famindran-toerana

Antony : Fihaonana amin'ireo olona mahakasika ny fandrafetana ny drafitr'asa ny famindran-toerana

Daty : 23/05/2022

Toerana : Kaominina Mahintsy

Fokontany voakasika: Antongombato Ouest ; Ankazo ; Ankadifotsy Ambohibao Sud ; Soavinimerina ; Ambatofanamba ; Antanehokomby ; Antokomaro (Kaominina Mahintsy)

Nitarika ny fihaonana: Lefitrin'ny Ben'ny Tanana.

Isan'ny nanatrika: 30

* Zavatra novelabelarina sy nodinihina:

- Zo sy safidin'ny olona voakasika nahakasika ny fanonerana.
- Dingana sy datin'ny fanonerana izay voalaza fa alohan'ny hamotanterana ny tetikasa.
- Fanonerana ny zavatra voakasika amin'ny vidiny mahomby.
- Ny 24/05/22 ny Ambohibao Sud ; ny 25/05/22 ny Ankazo sy Antongombato Ouest ; ny 26/05/22 ny Ambatofanamba ; ny 27/05/22 ny Antokomary ary ny 28/05/22 no fepotoana manabery ho an'ny fanonerana sy fampahalalana izany amin'ny alalan'ny peta-drindrina eo amin'ny birovin'ny Fokontany voakasika.
- Fomba fitantanana ny fitarainana sy ny fametrahana ny boky hiraketana sy handrainana ny fitarainana eo amin'ny Kaominina mandritra ny dimy ambin'ny folo andro.

* Fametrahana fanontaniana sy fanomezana valiny:

Refin'ny tany ametrahana ny andrin-gro?

Valiny: Zo amin'ny 1m x 1m eo.

* Soso-kevitra nisanny hafa:

- Filazana mialoha ny hanombohan'ny asa.
- Fankaitrahana sy famiriana ny tena hanatantera-

1

n'ny tetikasa satria efa ela no niandrasana izany fahazavana izany.
- Mangataka kosa anefa ny hanatanterahana ny asa aoriana ny fijingana vary izany hoe manom boka ny volana Jiona ka hat samin'ny volana Oktobra.

*Zavatra hafa notinapaka:
Marilina fa olona 21 no manana tanim-bary voakarika ka:
- 04 no ao amin'ny Fokontany Antongombato Ouest mandritra ny fametahana andrin-jiro ny "AEE Village Mahajinga."
- 05 no ao amin'ny Fokontany Ankazo mandritra ny fametahana andrin-jiro ny AEE Village Marinjrina sy AEE Village Ambatomilona."
- 03 no ao amin'ny Fokontany Ambohibao Sud sy Ambatofamamba mandritra ny fametahana andrin-jiro "AEE Ambatofamamba."
- 04 no ao amin'ny Fokontany Antokomaro mandritra ny fametahana andrin-jiro Fokontany "AEE Village Mananosy."
- 05 no ao amin'ny Fokontany Ankadifotsy mandritra ny fametahana andrin-jiro "AEE Village Ambodifikarona".
Izy ireo dia nanolotra izany antsitrapo tsisy onitra ho fanatanterahana ny tetikasa satria hevorin' izy ireo fa fampandrosoana ny Tanana izany ary ny tany voakitika dia sombin-tanimbary kely izay tsy misy fiatraika eo amin'ny fivelomany. Areka ny tapaka dia 30.000 Ariary ny vidin'ny tany ho amireo izay mety tsy nanatrika ny fihaonana na tsy luta.
Sehefa tsy misy intsony ny fanontaniana na fanehoan-kevitra hafa dia samy niara-niaiky ny rehetra fa ilaina ny tetikasa ka tsy misy nanankina izany ny rehetra na ireo izay nana-

fanasara voakasika ny tetikasa.

SEFOM POKONTANY ANTONGOMBATO
SEFOM POKONTANY
RAZAFINIHARO Rohanti

SEFOM POKONTANY ANTONGOMBATO
NETILAVA
Zacharie Edmond

Ny chef FKT
RADAVIARIVONY Samuel

Ny chef FKT
RATSIMBAZAFY Dieu Donné

CHEF POKONTANY
RANDALAHY Darius



Prime ADJOINT AU MAIRE
ANDRIAMAHARITRA Jean José G.P.

3

FANAMARINAM-PAHATONGAVANA

PROJET « LEAD »	Date : 28/05/2022 Commune : Mahitsy

N°	L/V	Anarana sy fanampin'anarana	Andraikitra / Asa	Adiresy / Tel.	Sonia
01	L	Razakanivony Rodolphe	Chauffeur	Bemasoandro	[signature]
02	L	Raabolarisoa	M pamboly	Bemasoandro	Ram Bolar
03	L	Iaona	Chauffeur	-"-	[signature]
04	L	Ranchianantoancho Jean	Chef Fokontany Bemasoancho	03303896 80	[signature]
05	V	Razanamanana Marie Sophie	Mpamboly	033 91 423 00	Marie Sophie
06	V.	Rasolovao Lalasoe	Mpamboly	03312640 69	[signature]
07	V.	Ramanjanahary Berthie	Mpamboly	Ankazo	[signature]
08	L	Rajeriarimanana Radolalaina Bruno	Mpamboly	-"-	[signature]
09	L.	RATANDRAVELO. Albert.	Mpamboly,	0327362023	[signature]
10	L	Randrianoely Jean Raymond	Mpamboly	-Ankazo	Raymond
11	L	RAJOELISON René	Mpamboly	-"-	[signature]
12	L	Rakotonandrasana Edmond	Mpamboly	-"-	Edmond
13	L	Randrianarisoa Jean	mpamboly	-"-	[signature]
14	L	RAZAFINIMARO Robert	Sefom-pokontany Ankazo	Ankazo	[signature]
15	L	RAKOTONIRINA Jeannot	Q.M Be Jofo	0348374091	[signature]

FANAMARINAM-PAHATONGAVANA

PROJET « LEAD »	Date : 23/05/2022 Commune : MAHITSY

N°	L/V	Anarana sy fanampin'anarana	Andraikitra / Asa	Adiresy / Tel.	Sonia
16	V	Razafindravelo Zavadrambola	Mpamboly	Bejofo	[signature]
17	L	RAKOTOMANOLO seta Jean-claude	Sefom-pokontany Bejofo	0340466974 Bejofo	[signature]
18	L	RAHARIMALANTO Daniele	SFKT Ambodifiakarana EA	03426651 71	[signature]
19	V	SAHOLIARISOA Nanette	Mpamboly	Malagabe	[signature]
20	L	Ratiharison Laurent	Mpamboly	Malagabe	[signature]
21	L	Randriamanantany Clément	SFKT Ankadifotsy	0341780956	[signature]
22	L	RAKOTOARISON Lalaina	Mpamboly Andita	0345018958	[signature]
23	L	RAVOKATRARIVO Jean Emmanuel	Mpamboly Andita	0348863017	Ravokatrarivo
24	L	RAZAKAMANANTSOA Jean Jacques	Mpamboly Andita		[signature]
25	L	RASAMIMANANA André	Mpamboly Andita	0347650667	[signature]
26	L	RANDRIANAKOTOVAO Hery	Mpamboly Andita	0347553107	[signature]
27	V	RAVELOARISOA Florentine	Mpamboly	Andita	[signature]
28	V	RASOANOTAHINJANA HARY Christine	Mpamboly	0343973170	Christine
29	L	RAKOTOARIZANANY Fetra	Mpamboly	0347427559	[signature]
30	V	RASOANOMENJANAHARY M. Sitraka	Mpamboly	Andita	[signature]

[signature] Clément

[signature] RAHARIMALANTO Daniele

« Projet de développement de l'accès à l'électricité au moindre coût (LEAD ou DEMOS) »

FITANANA AN-TSORATRA

Fandrafetana ny drafitr'asa ny famindran-toerana

Antony : Fihaonana amin'ireo olona mahakasika ny fandrafetana ny drafitr'asa ny famindran-toerana

Daty : 04/07/2022

Toerana : Antanantanana

Fokontany voakasika: Antanantanana Kaominina Iarinarivo

Nitarika ny fihaonana: Ny Sefom-pokontany

Isan'ny nanatrika: 14

* Zavatra novelabelarina sy nodinilina:

- Zo sy safidyin'ny olona voakasika mahakasika ny fanonerana
- Dingana sy datin'ny fanonerana izay voalaza fa aloha-n'ny hanatantezahana ny tetikasa.
- Fanonerana ny zavatra voakasika amin'ny sidiny mahomby.
- Tokony fanampiana hanohanana azy ireo.
- Ny 26/05/2022 fepotoana manakery ho an'ny fanonerana sy fampahalalana izany amin'ny alalan'ny peta-drindrina eo amin'ny birasoniny fokontany voakasika.
- Fomba fitantanana ny fitarainana sy ny famatsahana ny boky hiraketana sy handrainana ny fitarainana eo amin'ny Kaominina mandritra ny dimy ambin'ny folo andro.

* Fametsahana fanontaniana sy fanomezana valiny:

- Ny andrin-jiro apetraka?

Valiny: Andrin-jiro "Beton" no apetraka amin'ity tetikasa ity.

* Soso-kevitsa / hetaheta samihafa:

Fanintarana ny tetikasa manerana ny zanatanana ana-tin'ny Fokontany Antanantanana.

* Zavatra hafa notinapaka:

Mikasika ny olona manana tany voakasika ka

1

tsy tonga nahietsy tsy ho ita dia notapahina fa 100 000 Ariary ny vidininy tany izay (01) metatra toradro ho anizay tsy maintsy homesana.

Ekehefa tsy misy intsony ny fanontaniana na fane hoan-kavitra hafa dia samy niara-niaiky ny rehetra fa ilaina ny tetikasa ka tsy nisy nanakinana izany ny rehetra.

NY SEFO FOKONTANY

COMMUNE TARINA-IVO

FOKONTANY ANTARANIANA

ANANTSOA Jean Marie

FANAMARINAM-PAHATONGAVANA

PROJET « LEAD »	Date : 04 Jolay 2022 Commune : TARINARIVO (Antanatanana)

N°	L/V	Anarana sy fanampin'anarana	Andraikitra / Asa	Adiresy / Tel.	Sonia
1	L	RAMANANTSOA Jean Marie	Chef FKT Antanantanana	Antanantanana	[signature]
2	L	RADOTOBE Dody	Mpamboly	034 21 421	[signature]
3	V	Ravaoharisoa Emilienne	— " —	Antanantanana	Emiliene
4	L	Lova	Mpamboly	Antanantanana	Lova
5	V	Andrianantenaina Claudine	mpianatra	Antanatanana	Claudine
6	L	Patrick Aimé	— " —	033 13 052 42	Aimée
7	V	Lovatiana Fanja	mpianatra	034 29 149 42	Fanja
8	L	Roger	— " —	Antanantanana	[signature]
9	V	Angeline	mpianatra	Antanantanana	[signature]
10	L	RAYAOMALALA Olivier	mpianatra	Antanatanana	Olivier
11	V	Mireille Martine	mpamboly	034 26 419 61	[signature]
12	L	Clair E	mpianatra	Antanantanana	Clair E
13	L	Claude	mpamboly	Antanantanana	Claude
14	V	Marotiana Larrida	mpamboly	Antanantanana	Larrida

Ben'ny tanana / Chef Fokontany

COMMUNE TARINARIVO FOKONTANY ANTANANTANANA

RAMANANTSOA Jean Marie

« Projet de développement de l'accès à l'électricité au moindre coût (LEAD ou DEMOS) »

FITANANA AN-TSORATRA

Fandrafetana ny drafitr'asa ny famindran-toerana

Antony : Fihaonana amin'ireo olona mahakasika ny fandrafetana ny drafitr'asa ny famindran-toerana

Daty : 23 Mey 2022

Toerana : CR Fihaonana

Fokontany voakasika: Andranovelona, CR Fihaonana, Andriatsibibarivony, Fihaonana, Tsimiamboholahy, Antsapanimahazo.

Nitarika ny fihaonana: Ben'ny Tanana.

Isan'ny nanatrika: 10

+ Lohahevitra novelabelarina sy nodinihana:
- Zo sy safidin'ny olona mahakasika ny fanoneranа.
- Dingana sy ny datin'ny fanoneranа izay voalaza fa alohan'ny hanatanterahana ny tetikasa.
- Fanoneranа ny zavatra voakasika amin'ny viding mahombry.
- Tokony fanampiana hanohanana azy ireo
- Ny 23 Mey 2022 ny fe-potoana manankery ho an'ny fanoneranа sy ny fampahalalana izany amin'ny alalan'ny peta-drindrina eo amin'ny fokontany voakasika.
- Tomba fitantanana ny fitarainana sy ny fametrahana boky fitarainana ao amin'ny kaominina mandritra ny 15 andro.
+ Fametrahana fanontaniana sy fanomezana valiny.
+ Faharetan'ny asa: eo amin'ny roa andro eo
- Tany voakasika: eo amin'ny 1m² eo azy toy maintoy misy ny fifampiresahana amin'ny tompon-tany
+ Soso-kevitra sy hetaheta samihafa?
- Mangataka ny hanaovana ny asa amin'ny

1

fotoana tsy misy voly intsony (Volana Jiona - Obtobra) ary tsy mila fanoneana fa atolotra ny tany

- Tokony hisy filazana alohan' ny fanombohan' ny asa indiendra ho an' ireo mpivarotra.

+ Zavatra notinapaka:

Marihina fa olona telo (3) anatin' ny Fokontany Andranovelona no manana fananana voakasika ny fametrahana andrin-jiro mandritra ny asa "AEE Village Fihaonana", olona telo (3) anatin' ny Fokontany Andriatsibibiarovony: "AEE Tsinanirazy", olona fito (7) anatin' ny Fokontany Antsapanimahazo: "AEE Village Mamoey Fihaonana" ary olona iraika ambin' ny folo (11) anatin' ny Fokontany Tsimiamboholany: "AEE Village Soanavela Fihaonana" dia nanolotra izany an-tsitrapo tsisy ainta ho fanatanterahana ny tetikasa satria heverin' ny ireo fa fampandrosoana ny tanana izany ary ny tany voakitika dia 1m² izay tsisy fiantraikany eo amin' ny fivelomany.

Misy koa ireo mpivarotra folo (10) ao amin' ny Fokontany Fihaonana. nanaiky hikatona antsitrapo "AEE Village Fihaonana" Vofanana ny fihaonana rehefa tsy misy fanontaniana sy fanehoan-kevitra.

Fkt Tsimiamboholany Antsampanimahazo

CHEF FOKONTANY

CHEF DE FOKONTANY

RIVOSON Hery Vincent

Rakotonaina Hajaza Léonard

LE CHEF DE FOKONTANY

ANDRIANTIANA Barisoa Herv

NY SEFOM-POKONTANY
AMBORITRAINA

RANDRIANARIMANANA
Jean de Lacroix

FILOHAM-POKONTANY
ANDRANOVELONA

FANAMARINAM-PAHATONGAVANA

PROJET « LEAD »	Date : 23/06/22 Commune : Fihaonana

N°	L/V	Anarana sy fanampin'anarana	Andraikitra / Asa	Adiresy / Tel.	Sonia
01	L	RANDRIANAIVO Jean Berthin	Chef Secteur Secofruit	Tramaninay	Jean Berthin
02	L	Rabenantoandro Philibert.	Mpambaly	Tramaninay	Rabenantoandro Philibert.
03	L	ANDRIANTIANA Barisoa Hery	Chef de fokontany ANDRIATSIBIBIDRIVAN	Ambohimanarina 0349549713	
04	V	Ramamiari Palasoa Julie Sandieno	Mpampiaratra	0348378979	
05	L	Andriatiana Barisoa Hery	Chef Fkt. Andriatsibibidrivan	0349549713	
06	V	Raharigaimanamoro Brigitte.	Consultant CEEx I	0341057097	
				LE CHEF DE FOKONTANY ANDRIANTIANA Barisoa Hery	

FANAMARINAM-PAHATONGAVANA

PROJET « LEAD »	Date : 23 / 06 / 22 . Commune : Fihaonana

N°	L/V	Anarana sy fanampin'anarana	Andraikitra / Asa	Adiresy / Tel.	Sonia
01	V	Ramananjanahary	Mpamboly	Andranovelona	Ramananjanahary
02	V	RAVAOAR INORO	Menagère	Andranovelona 0342712487	[signature]
03	V	Babolinirina Hortence	Mpamboly	034 03 653 56.	[signature]
04	L.	Rahanzaimanamaro Brigitte	Consultant CEE x I	0341057097	[signature]

ANDRANOVELONA

RAMANDRANJOELINA Théophi

« Projet de développement de l'accès à l'électricité au moindre coût (LEAD ou DEMOS) »

FITANANA AN-TSORATRA

Fandrafetana ny drafitr'asa ny famindran-toerana

Antony : Fihaonana amin'ireo olona mahakasika ny fandrafetana ny drafitr'asa ny famindran-toerana

Daty : 22/05/22.

Toerana : Andrefambato, CR Miantso

Fokontany voakasika: Andrefambato

Nitarika ny fihaonana: Sefo-Fokontany

Isan'ny nanatrika: 25

* Lavatra novelabelarina sy nodinihana:
- Fampahafantarana ny tetikasa amin' ny ankapobeny sy ny toerana voakasika ny tetikasa
- Fananana mety voakasika sy ny fanonerana izany.
- Fampahafantarana ny daty farany manankery amin'ny fanonerana ireo fananana voakasika ny tetikasa dia ny 22 Mey 2022.
- Fisian' ny rafitra fitantanana ny fitarainana sy ny fisian'ny kahie firaketana fitarainana
* Fametrahana fanontaniana sy fanomezana ny valiny
- Refin'ny hasiana ny andrin-jiro : eo amin' ny 1m x 1m.
* Soso-kevitra / hetaheta samihafa:
- Tsy manetraka olana amin' ny fametrahana andrin-jiro sy ny tetikasa ary manolotra an-tsitra-po izay tany elaina fa mangataka ny hanaovana ny asa amin' ny fotoana tsy misy voly eny an-tanimbary dizay manomboka farany volana jiona ka hatramin' ny volana Lovambla.
Marihina fa tsy misy nametraka olana fa dia

vita ara- pihavanana daholo ny fanonerana ny fananana voakasika anatin' ny Fokontany Tsiazokasara.

Mohamacinina ihany koa fa ny fananana mety ho voakitika mandritra ny fametrahana ny fotodrafitrasa kanefa tsy tafiditra anatin' ny lisitra nandritra ny fanadihadina natao dia tsy maintsy homerana avokoa.

[illegible] Pierre Réne



PROJET « LEAD »	Date : 22/05/22 Commune : Miantso

N°	L/V	Anarana sy fanampin'anarana	Andraikitra / Asa	Adiresy / Tel.	Sonia
01	L	RAKOTOMALALA Johnson	Collecteur	0330350398	
02	L	RAKOTOMALALA Solofoniaine	Chef de FKT Miantso	034.59.375.95	
03	V	RANEDSON Zelifina	Maire Miantso	0341064535 8	
04	V	Rasoagaramy	Mpamboly	Miantso	
05	V	Vololonirina	Mpamboly	Miantso	
06	L	Roger	-"-	-"-	
07	L	RABEARISOA Fatimarana	Chef de FKT Andraiso	0345059871	
08	L	ANDRIANARIMALALA Jean Damascène	Chef de FKT FENOSOA	0344483378	
09	L	RANDRIANAINA Lovasoa.		Ambohitrimandrina FKT Fenosoa.	
10	L	RAMAMINIRINA Herijaona	RAY AMANDRENY	— " —	
11	L	RAKOTORAHALAHY Jean Baptiste.	RAY AMAN.DRENY	— " —	
12	L	ANDRIANANTENAINA Jean Jacques	Mpampianatra.	— " —	
13	V	RASOANANTOANDRO Genevieve	Mpampianatra.	— " —	
14	L	RABENARISOA Philibert	Adjoint Chef FKT Mandroso Arasaha.	0343352147	
15	L	Rambinina	Mpamboly	Mandrosoara Aaho	

PROJET « LEAD »	Date : 22/05/22 Commune : Miantso

N°	L/V	Anarana sy fanampin'anarana	Andraikitra / Asa	Adiresy / Tel.	Sonia
16	L	Ratsimandresy Jean Claude.	Mpamboly.	Antambohe Nord.	[signature]
17	L	Rakotoarisoa Michel.	Mpamboly	Soairna.	[signature]
18	L	Andriafanomezana Tranasolo	-"-	Fradanana	[signature]
19	L	Randriarasolo Jean René	-"-	Soairna	[signature]
20	L	Manjato Solo	-"-	Soairna.	[signature]
21	L	Ratsaniina	-"-	-"-	[signature]
22	L	RANDRIANARIMANANA Charles	Zaustier. M	Antsampanimahazo	[signature]
23	L	RAMILISON Andry Jean Frédy	Adjoint chef FKT Antsampanimahazo	Antsampanimahazo	[signature]
24	L	Sylvain	Antsapanimahazo	Mpamboly	[signature]
25	L	Ramirson Albert	Mpamboly	Andrefambato	[signature]

COMMUNE RURALE FOKONTANY

FOKONTANY SOAVINA

RABENARIVO Silyvin

CENTRE MANJAKANDRIANA

RÉGION ANALAMANGA, DISTRICT MANJAKANDRIANA, COMMUNE MANJAKANDRIANA

« Projet de développement de l'accès à l'électricité au moindre coût (LEAD ou DEMOS) »

FITANANA AN-TSORATRA

Fandrafetana ny drafitr'asa ny famindran-toerana

Antony : Fihaonana amin'ireo olona mahakasika ny fandrafetana ny drafitr'asa ny famindran-toerana

Daty : 19 Aprily 2022.

Toerana : Fieferana - KAOMININA MANJAKANDRIANA.

Fokontany voakasika: Fieferana, Antanibe.

Nitarika ny fihaonana: Lehiben'ny Fokontany.

Isan'ny nanatrika: 4

+ Lohahevitra novelabelarina sy nodinihana:

- Zo sy safidin'ny olona voakasika mahakasika ny fanonerana.
- Dingana sy datin'ny fanonerana izay voalaza fa alohan'ny hanatanterahana ny tetibasa
- Ny 19 Aprily 2022 no fe-potoana manambery ho an'ny fanonerana sy ny fampahalalana izany amin'ny alalan'ny peta-drindrina
- Fomba fitantanana ny fitarainana sy ny fametrahana boby fitarainana ao amin'ny kaominina mandritra ny 15 andro.
- Fanonerana ny zavatra voakasika amin'ny vidiny mahomby
- Tobony fanampiana hanohanana azy ireo.

+ Fametrahana fanontaniana sy fanomezana ny valiny:

Raha sendra misy fananana hafa voaktika mandritra ny hanatanterahana ny tetibasa:

Valiny: Honerana avoboa ireo fananana voaktika mandritra ny fanatanterahana ny tetibasa.

+ Soso-kevitra / hetaheta samihafa.

- Fanatanterahana ny tetikasa mandritra ny tsy fotoam-pambolembary dia ny volana May hatramin'ny Septambra.
- Fametrahan'ny andrin-jiro amin'ny sisin'ny sekoly sy amin'ny andro tsy fianarana

COMMUNE URBAINE MANJAKANDRIANA

1

* Zavatra hafa notapahina :

Marihina fa olona enina no manana tanimbary sy tanimboly amin'ny fametrahana andrin-jiro mandritra ny asa "AEE Village Antanibe Manjakandriana" ka tao amin'ny Fokontany Antanibe dia :

- telo no manana sombin-tany ary nanaiby ny hanonerana izany amin'ny vidiny 30.000 Ariary ny metatra toradroa
- iray nanolotra izany an-tsitrapo tsy nisy onitra

Tao amin'ny Fokontany Fieferana bosa dia olona 2 no manana tanimboly hametrahana andrin-jiro ka ny iray amin'ireo dia nanaiby ny hanonerana izany amin'ny vidiny 30.000 Ar/m² ary ny iray bosa nanome an-tsitrapo tsy mila onitra.

Relefa tsy nisy intsony ny fanontaniana na fanehoan-bevitra hafa dia niara-niaiby ny relutra fa ilaina ny tetikasa ka tsy nisy nananbiana izany avoboa.

COMMUNE URBAINE MANJAKANDRIANA

L'Adjoint au Maire

RATSIMBA Ony Herize

COMMUNE URBAINE MANJAKANDRIANA FOKONTANY FIEFERANA

RASOLOHERINIRINA Basile

COMMUNE URBAINE MANJAKANDRIANA FOKONTANY ANTANIBE

RASOLOI O Jean Marie

2

FANAMARINAM-PAHATONGAVANA

PROJET « LEAD »	Date : 19/04/2022 Commune : MANJAKADRIANA (Fieferana)

N°	L/V	Anarana sy fanampin'anarana	Andraikitra / Asa	Adiresy / Tel.	Sonia
01	V	RAZAFINATOADRO Jesnne	Retraité (Mpambody)	Fieferana	
02	V	RSOLISRIVELO Razaiarimanana	Mpampianatra	Antanibe	
03	V	RAFELAMBOAHIRANA Myriame	Mpambody	Antanibe	
04	L	RANDRIANASOLO Raymond	Mpambody	Antanibe	

COMMUNE URBAINE MANJAKANDRIANA

Adjoint au Maire

MATSIMBA Eny Herize

COMMUNE URBAINE MANJAKANDRIANA FOKONTANY FIEFERANA

RASOLOHERINIRINA Basile

COMMUNE URBAINE MANJAKANDRIANA

O Jean Marie

« Projet de développement de l'accès à l'électricité au moindre coût (LEAD ou DEMOS) »

FITANANA AN-TSORATRA

Fandrafetana ny drafitr'asa ny famindran-toerana

Antony : Fihaonana amin'ireo olona mahakasika ny fandrafetana ny drafitr'asa ny famindran-toerana

Daty : 20 - 04 - 2022

Toerana : Commune ALAROBIA - FKT Antsahamaina

Fokontany voakasika: Antsahamaina

Nitarika ny fihaonana: Ny sefo-pokontany.

Isan'ny nanatrika: 14

+ Zavatra novelabelarina ny nodinihina:
- Fampahafantarana ny tetikasa amin'ny anka-pokeny sy ny toerana voakasika ny tetikasa
- Fanana mety voakasika sy ny fanonerana izany dia ny fandalovan'ny andrin-jiron'ny tetikasa eo amin'ny tanikininy amin'ny tanin'olona.
- Fampahafantarana ny daty farany manankery amin'ny fanonerana ny fananana voakasika ny tetikasa dia ny 26 Aprily 2022.
- Fisian'ny rafitra fitantanana ny fitarainana sy ny fisian'ny kahie firaketana fitarainana

* Fametrahana fanontaniana ny fanomezana ny valiny:
- Fanombvan'ny tetikasa: rehefa fono tanteraka ny fepetra dia hanomboka ny fanatanterahana ny tetikasa izay vinavinaina amin'ity taona ity iany.

* Soro-kevitra.
Hangataka ny tompon'ilay tanin-kinina mba izy irhany no hanao ny fanamperhana

1

ny hazo (Kininina).
Marihina fa tsy nisy ny nametraka olana fa dia vita asa pihavanana daholo ny fam. Ba fanoneranana ny fananana voakarika anatin' ny fokontany Antsahamaina.
Nohamarinina ihany koa fa ny fanana mety ho voakitika kanefa tsy tafiditra anatin' ny lisitra nandritra ny fanadihadiana natao dia tsy maintsy honerana avokoa

DISTRICT MANJAKANDRIANA * COMMUNE RURALE ALAROBIA * POKONTANY ANTSAHAMAINA

CHEF FOKONTANY

RAZAFINDRANPIANINA

DISTRICT MANJAKANDRIANA * COMMUNE ALAROBIA

LE MAIRE

RANAIVOMANANA
Antoine Ernest

2

FANAMARINAM-PAHATONGAVANA

PROJET « LEAD »	Date : 20-04-2022 Commune : ALAROBIA (Antsahamaina / Abe Alarobia)

N°	L/V	Anarana sy fanampin'anarana	Andraikitra / Asa	Adiresy / Tel.	Sonia
01	V	RAMAROSATA Felamanitra	chef fokontany mpamboly	Antanetibe 0348530427	Felana
02	L	Rakotomalala Tantely Victor	Mpivarotra	Antanetibe 034-20-310-57	Tantely
03	L	RAOELISON Charles josea	Adjoint	Antanetibe 0332159512	[illegible]
04	L	Randrianarisoa	mamboly	Antanetibe 0341023029	[illegible]
05	L	RAKOTOMALALA Typhia	Mpivarotra	Antanetibe 0347796709	[illegible]
06	L	RANDRIANARIVELO José	Mpamily	Antanetibe 0343544841	José
07	L	RANDRIANARIVELO Fenosoa	Mpiompy	Antanetibe 0341049828	FENOSOA
08	L	RANDRIANARIVELO Roland	Mpandrafitra	Antanetibe 0334918955	[illegible]
09	L	RANDRIANARISOA Benoit	Mpamboly	Antanetibe 0345213643	[illegible]
10	L	RANDRIANARIJAONA Alfred	Mpamboly	Antanetibe 0349446362	[illegible]
11	L	NOMENJANAHARY Tsito	Mpianatra	Antanetibe 0343750844	Tsito
12	L	RAOELISON Andy	Mpamily	Antanetibe 0348365672	Andy
13	L	RAHAJARIVONY Tojoharinala	Mpamily	Antanetibe 0346153419	[illegible]
14	V	VOHANGISOA Lalao Aimée	Mpanao asantarana	0344538 09	[illegible]

LE MAIRE

RANAIVOMANANA Antoine Ernest

CHEF FOKONTANY

RAZAFINDRAMPIANINA

Felana

RAMAROSATA Felamanitra

« Projet de développement de l'accès à l'électricité au moindre coût (LEAD ou DEMOS) »

FITANANA AN-TSORATRA

Fandrafetana ny drafitr'asa ny famindran-toerana

Antony : Fihaonana amin'ireo olona mahakasika ny fandrafetana ny drafitr'asa ny famindran-toerana

Daty : 20 Aprily 2022.

Toerana : AMBATOMANGA

Fokontany voakasika: Isoavina

Nitarika ny fihaonana: Ny sefom-pokontany

Isan'ny nanatrika: 45

* Zavatra novelabelarina sy nodinihana.

- Zo sy safidin'ny olona voabaniba mahakasika ny fanonerana
- Dingana sy ny datin'ny fanonerana izay voalaza-fa alohan' ny hanatanterahana ny tetibasa.
- Fanonerana ny zavatra voabaniba amin'ny vidiny mahomby.
- Tobony fanampiana hanohanana azy ireo
- Ny 20 Aprily 2022 no fe-potoana mananbery amin'ny fanonerana sy ny fampahalalana izany amin'ny alalan'ny peta-drindrina eo amin'ny biraon'ny fokontany voakasika.
- Fomba fitantanana ny fitarainana sy ny fametrahana loby firaibetana fitarainana eo amin'ny kaominina mandretra ny 15 andro.

* Fametrahana fanontaniana sy fanomezana ny valiny:

Fahafahana mamboly manodidina ny toerana hametrahana ny andrin-jiro ?

Valiny: Ny hazo na zavamaniry lava izay mety hibaniba amin'ny tariby no tsy azo volena ambanin'ny faritra hametrahana ny tetibasa izany dia ho entina hisorohana ny loza mety hitranga.

* Soso-beritra / hetaheta samihafa:

Fihaonana Manjakandriana Fitanana an-tsoratra Fokontany Isoavina

1

- Fanatanterahana haingana ny tetibasa
- Fanamorana ny fampidirana ny jiro ao an-tobatrano

. Lavatra hafa notapahina :

- Olona folo no manana tany voabasiba ny fametrahana ny andrin-jiro mandritra ny asa "AEE village Isoavina Ambatomanga" anatin'ny fokontany Isoavina ba nanolotra izany an-tsitrapo tsy misy onitra ho fanatanterahana ny tetibasa izay eben'izy ireo fa ho fampandrosoana ny tanàna.

Rehefa tsy misy intsony ny fanontaniana sy fanhoan-burtra hafa dia samy niara-niaiby ny rehetra fa ilaina ny tetibasa ary tsy misy nananbiana izany ny rehetra na ireo izay manana fanamana voakasiba ny tetibasa

Fivondronana Manjakandriana Firaisana o atomanga Fokontany Isoavina

RAZAKANTOANINA

2

FANAMARINAM-PAHATONGAVANA

PROJET « LEAD »	Date : 20/04/-22 Commune : AMBATOMANGA

N°	L/V	Anarana sy fanampin'anarana	Andraikitra / Asa	Adiresy / Tel.	Sonia
01	L	RANDRIAMAMPIONONA ZO Herinandriamina	MPamboly	ISOAVINA 0340437249	ZO
02	L	Raoelison jeand de Dieu	chef de village mpamboly.	Isoavina	[signature]
03	L	Randriamiaranaly.	mpamboly	Isoavina	[signature]
04	L	Randrianaivo Richard	-//-	-//-	[signature]
05	V	Ralimanana Iantra Nirina	-//-	-//-	[signature]
06	V	Ranomenjanahary Bakoliarisoa	-//-	-//-	Bako
07	V	Raharimanga	-//-	-//-	Manga
08	V	Rahelimanana line	-//-	-//-	line
09	V	Andrianandrasana Ernestine.	-//-	-//-	Ernestine
10	V	Ramanantenasoa Florine	-//-	-//-	[signature]
11	V	Rasoanjarivo Elisabeth	-//-	-//-	Rasoanjar
12	V	Raherinambinina Fifaliantoa	-//-	-//-	[signature]
13	V	Rahanitriniaina Fenosoa	-//-	-//-	Feno
14	V	Rasoamampionona	-//-	-//-	Nirina
15	V	Rasananirina Mariette	-//-	-//-	Mariette

Fokontany Isoavina

FANAMARINAM-PAHATONGAVANA

PROJET « LEAD »	Date : 20/04/-22 Commune : AMBATOMANGA

N°	L/V	Anarana sy fanampin'anarana	Andraikitra / Asa	Adiresy / Tel.	Sonia
16	L	Raonison Harvey	mpamboly	Isoavina	[signature]
17	L	Rabotomiharij Evanan-tenaina	—"—	—"—	Eva
18	L	Randrianarimanana Zaka	—"—	—"—	[signature]
19	L	Raharimanantsoa Andoniaina	—"—	—"—	Andoniaina
20	L	Randrianjafimanana Ramtiharintsoa Réne	—"—	—"—	Rene
21	L	Randriamananjara Jaona	—"—	—"—	[signature]
22	L	Randrianasolo Tahina	—"—	—"—	Tahiana
23	L	Randrianjafimanana Fanirianbsoa	Q.M. Isoavina	—"—	[signature]
24	L	Iai- Falison	—"—	—"—	[signature]
25	L	Ravelonarivo Madio	Asa- tanana	—"—	[signature]
26	L	Randrianasolo Manny Falimanana.	Mpamboly	—"—	Manny
27	L	Fanirinalaina Miaroanjara	—"—	—"—	[signature]
28	L	Randriananja Florien	—"—	—"—	[signature]
29	V	Rasoamanarivo Mariette	—"—	—"—	Mariette
30	L	Razafindrabe Josoa Michel	—"—	—"—	[signature]

Fokontany Maniakandriana Fokontany Ambatomanga

FANAMARINAM-PAHATONGAVANA

PROJET « LEAD »	Date : 20/04/2022 Commune : AMBATOMANGA

N°	L/V	Anarana sy fanampin'anarana	Andraikitra / Asa	Adiresy / Tel.	Sonia
	L.	NOMENJANAHARY Heriniaina	Taletsekoly. E.P.P. Isoavina.	Zatuja/Andrefatsena. Alrofia. 03391 37329.	[signature]
	L	RANDRIANAPOLO Mamy	Mpamboly.	Isoavina. 03456 49134	Mamy
	L	Randriamanampanarivo Fahimanana.	Mpamboly	03426.56642	[signature]
	L	RANDRIANANJA Florien	Mpamboly.	0342180885	[signature]
	L	RAKOTOARISOA Emile	— " —	0344553462	[signature]
	L	RANDRIANARIVONY	— " —	Isoavina	[signature]
	L	Razanadrakoto Andry	— " —	— " —	[signature]
	L	Rakotondramanana philibert	— " —	— " —	[signature]
	V	Rasoloarimiadana. Florence	— " —	— " —	Florence.
	V	Ranivoarisoa Lucie	Asa. tanana.	— " —	Nivo
	V	Ramanantenasoa Bako Nirina	Asa. tanana	— " —	Bako
	L	Razakantoanina	chef de FKT	— " —	[signature]
	V	MANTAKALATNA Elise	cabinet CEBXT.	0341300194.	[signature]
	L	Rabenomanana Bernard	— " —	Mpamboly	Bernard
	L	Raherivola Samson	Mpamboly	0333925521 Isoavina	[signature]

Fokontany Isoavina
RAZAKANTOANINA

« Projet de développement de l'accès à l'électricité au moindre coût (LEAD ou DEMOS) »

FITANANA AN-TSORATRA

Fandrafetana ny drafitr'asa ny famindran-toerana

Antony : Fihaonana amin'ireo olona mahakasika ny fandrafetana ny drafitr'asa ny famindran-toerana

Daty : 09/05/2022

Toerana : Mangarivotra.

Fokontany voakasika: Mangarivotra

Nitarika ny fihaonana: Lefitry ny sefo fokontany Mangarivotra.

Isan'ny nanatrika: 30

* Zavatra novelabelarina sy nodinihana :
- Fampahafantarana ny tetikasa amin'ny ankapobeny sy ny toerana voakasika ny tetikasa.
- Fananana mety voakasika sy ny fanoherana izany.
- Fampahafantarana ny daty farany manaiky amin'ny fanoherana ireo fananana voakasika ny tetikasa dia ny 09/05/2022.
- Fisian' ny rafitra fitantanana ny fitarainana sy ny fisian'ny kahie firaketana fitarainana
* Fametrahana fanontaniana sy fanomegana valiny.:
- Oviana no nikatona ny mpivarotra : amin'ny fotoana hanaovana sy hanatanterahana ny asa no fotoana hikatonan'ny mpivarotra.
- Tombontsoa azon' ny mpivarotra : hanerana amin' izy ireo ny tambin' ny fanelingelenana sy ny fikatonana izay natao.
* Soso-kevitra sy fetahéta samihafa:
- Fangatahana mba hanerana mialohan' ny asa ireo honitra izay nifanaraharana.
- Fangatahana mba hisy fampilazana mialoha ny hanatanterahana ny asa.

1

Marihina fa tsy nisy nametraka olana ireo mpivarotra manamorona ny lalana fa dia vita ara-pihavanana daholo ny fomba fanoherana ny fananana voakasika anatin'ny Fokontany Mangarivotra.

Nohamarinina ihany koa fa ny fananana mety ho voakitika mandritra ny fametrahana ny fitodrafitrasa kanefa tsy tafiditra anatin'ny lisitra nandritra ny fanadihadiana nataon dia tsy maintsy hanerana avokoa.

L'ADJOINT CHEF DE FOKONTANY

RANDRIANARINTSOA Gervais

LE SECRETAIRE GENERAL

FANAMARINAM-PAHATONGAVANA

PROJET « LEAD »	Date : 09/05/2022 Commune : C.U TSIROANOMANDIDY

N°	L/V	Anarana sy fanampin'anarana	Andraikitra / Asa	Adiresy / Tel.	Sonia
1	L	RANDRIAMIARINTSOA Jonhson	Mpanefy firavaka	Mangarivotra	
2	V	RABEANJA Faramandimby Tantely	Mpivarotra Lamba	Mangarivotra	Tantely
3	L	RABEANJA Lanto Tahiana	Epicerie	—11—	
4	V	COLETTE Angèle Ambroise.		—11—	Colette
5	L	MANDOVA Hasina Jim Ulrick	Epicerie	0348093125	
6	L	RATSIRINANTENAINA Bernardin Daniel	Gargote	0346693313	
7	L	SOJA Mara Mandimbisoa	Epicerie	Mangarivotra	
8	V	VOATSAVORY	—11—	—11—	
9	V	RASOANIRIANA Emér Fanja	Vente produit Agricole	—11—	
10	V	RAVAHIMARISOA Justine	—11—	—11—	
11	L	RANDRIAMANANTENA Mamitiana Falimanana Roland	Mpanao solonify	—11—	
12	L	ANDRIANIAINA Nirina Herve Sylvestre	Gargote	—11—	
13	V	RANDRIANARIVELO Volasoa Rinah	Vente Legume	—11—	
14	V	RASOANIRINA Philibertine	Gargote	—11—	philibertine
15	V	RAVOLOLONIRIANA Marie Madeleine	vente produit Agricole	—11—	

FANAMARINAM-PAHATONGAVANA

PROJET « LEAD »	Date : 09/05/2022 Commune : CU Tsiroanomandidy

N°	L/V	Anarana sy fanampin'anarana	Andraikitra / Asa	Adiresy / Tel.	Sonia
16	L	~~RAZAFI~~ MANARIVO Toky	Multi-media	Mangarivotra	
17	L	RABENIRINA	Gargote	— " —	
18	V	RAMIALISOA Domoina salome	~~Epi~~ - Bar / Cash point	— " —	
19	V	RASOAMANARIVO Henriette	Gargote	— " —	
20	V	~~RAZAFY~~ Haingotiana Nirina Hasina	— " —	— " —	Hasina
21	V	RAVELOARISOA Landri Esther	— " —	— " —	Landri
22	L	~~RAFANOMEZANTSOA~~ Samuel	Boucherie	— " —	
23	L	RATOVONOMENJANAHARY José	Gargote	— " —	
24	V	RAHELIARISOA Vololomiantra Maximilienne Monique	Epi - gargote	— " —	
25	L	MANABE Fabien	Trondro Maina	— " —	
26	L	RAKOTONANDRASANA Lovandrainkamisy Jean de Dieu	Gargote	— " —	
27	L	MAHANDRINIRINA Famantanantsoa	— " —	— " —	
28	L	RAKOTOARIMBAHOAKA Justin	Epicerie	— " —	
29	V	RAVONIARIMANANA Amelie	Epicerie	— " —	
30	V	~~RAHERIMALALA~~ Françoise	Mpivarotra Legume	— " —	

FOKONTANY ... CHEF DE FOKONTANY
RANDRIANARINTSOA Gervais

COMMUNE URBAINE ... SECRETAIRE GENERAL
TSIROANOMANDIDY ... RANDRIANA... Alexandre

« Projet de développement de l'accès à l'électricité au moindre coût (LEAD ou DEMOS) »

FITANANA AN-TSORATRA

Fandrafetana ny drafitr'asa ny famindran-toerana

Antony : Fihaonana amin'ireo olona mahakasika ny fandrafetana ny drafitr'asa ny famindran-toerana

Daty : 13 Mey 2022.

Toerana : CR Ambatomirahavavy

Fokontany voakasika: Imerinkanjaka, Ambatomirahavavy, Ambohibato, Miankotsorano

Nitarika ny fihaonana: Ben'ny Tanana

Isan'ny nanatrika: 11

* Lohahevitra novelabelarina sy nodinihana:
- Zo sy safidin'ny olona voakasika mahakasika ny fanonerana
- Dingana sy daty fanonerana izay voalaza fa alohan'ny hanatanterahana ny tetikasa
- Fanonerana ny zavatra voakasika amin'ny vidiny mahomby.
- Ny tokony ho fanampiana hanohanana azy ireo.
- Ny 13 Mey 2022 no fe-potoana manankery ho an'ny fanonerana. sy fampahalalana izany amin'ny peta-drindrina ao amin'ny Fokontany
- Fomba fitantanana ny fitarainana sy ny fametrahana ny boky hiraiketana sy handraisana izany ao amin'ny kaominina mandritra ny diny amby folo andro.
* Fametrahana fanontaniana sy fanomezana valiny:
- Fanomezana tany sy fwarotana: ho vidiana ny 1m² ho an'ireo tsy nanolotra ary homena tambiny ny andro ibatonana neo nipivantra
* Soso-kevitra sy hetaheta samihafa:
- Vonona ny hanolotra an-tsitra po ireo tany izy ireo
- Misy kosa ireo izay hivarotra ny tany indrindra ny tanimbary.
- Fampahafantarana mialoha ny hanombohan'ny asa
- Fanatanterahana ny asa amin'ny fotoana tsy voly.
* Zavatra notinapika:

1

Marihina fa olona iray manana tanimbary voakasika ny fametrahana andrin-jiro mandritra ny asa: "AEE Antanimarina Ambatomirahavavy" avatin'ny Fokontany Miankotsorano sy olona roa avatin'ny Fokontany Imerinkanjaka: "AEE Ambohiborona Ambatomirahavavy" ka nanaiky ny hanomerana izany amin'ny vidin'ny iray alina ariary (10 000 Ar) ny metrata tora-droa.

- Olona fito kosa nanolotra an-tsitrapo tsy honerana ny taniny amin'ny fanatanterahana ny asa: "AEE Imerinkanjaka Ambatomirahavavy", olona telo (3): "AEE Ambohiborona Ambatomirahavavy", olona iray (1): "AEE Ambohitsilazaina Ambatomirahavavy" olona telo (3): "AEE Ambohibato Ambatomirahavavy" ary olona iray (1): "AEE Village Ambohidranomanga PK 22".

Misy ihany koa ireo mpivarotra telo ambytelopolo (33) nanaiky ny hikatona an-tsitra-po ao amin'ny Fokontany Ambatomirahavavy avatin'ny asa: "AEE Village Andavabiby".

Rehefa tsy misy intsony ny fanontaniana sy sosokevitra dia nofaranana ny fihaonana ary samy niaika fa fampandrosoana ny tetikasa.

Le chef de FKT.

RABEARISON

2

FANAMARINAM-PAHATONGAVANA

PROJET « LEAD »	Date : 13 / 05 / 22 Commune : Ambatomirahavavy

N°	L/V	Anarana sy fanampin'anarana	Andraikitra / Asa	Adiresy / Tel.	Sonia
1	L	Randrianaivo Benjamin.	Mpamboly.	033 18 31015 Amerinkanjaka	[signature]
2	L	Desiré Maharitafiba.	Retraité APV	034 09 22849.	[signature]
3	L	RAFOLONIAINA Augustin.	Maçon.	0343933666 Ambohijaraka	Rasolmanana
4	L	RAFARALAHINAIVO Pierre.	Sécurité	0347217995 Ambohijaraka	[signature]
5	L	RANAIVONANDRASANA.	Mpamboly.	Ambohijaraka.	Ranaivo
6	L	Rabearison	Chef de Fokotany	Imerikanjaka	[signature]
7	V	Raharizaimanamaro Brigitte	Consultant CEE × I	0341057097	[signature]
				Le chef de FKT.	
				RABEARISON	

FANAMARINAM-PAHATONGAVANA

PROJET « LEAD »	Date : 13/05/22 Commune : Ambatomirahavavy

N°	L/V	Anarana sy fanampin'anarana	Andraikitra / Asa	Adiresy / Tel.	Sonia
01	L	RAFIDIMANATSOA Hotmand	Npambolny	033 92 222 97	Rafidimana
02	V	RAZANADRASOA Pamlin	Npambolny	Amozarano (Ambohibato)	Polinue
03	L	RAZANAKOLONA Fidelis	Npambolny	Ambohibato	Fidelis
04	L	RAKUTOARIVELO.N. Riankor	Cassu Mont CEEXE	034 08 44 091	[signature]

CHEF FOKUNTANY
RAZAFIARIVAUONA Maurice

CENTRE ARIVONIMAMO

RÉGION ITASY, DISTRICT ARIVONIMAMO, COMMUNE AMBOANANA

« Projet de développement de l'accès à l'électricité au moindre coût (LEAD ou DEMOS) »

FITANANA AN-TSORATRA

Fandrafetana ny drafitr'asa ny famindran-toerana

Antony : Fihaonana amin'ireo olona mahakasika ny fandrafetana ny drafitr'asa ny famindran-toerana

Daty : 16/05/2022

Toerana : Amboanana

Fokontany voakasika: Amboanana

Nitarika ny fihaonana: Lefitr.in'ny Sefo Fokontany Amboanana

Isan'ny nanatrika: 46

* Zavatra novelabelarina sy nodinihina
- Izo sy ny safidin'ny olona mahakasika ny fanoherana.
- Dingana sy datin'ny fanoherana izay voalaza fa alohan'ny fanatanterahana ny tetikasa.
- Fanoherana ny zavatra voakasika amin'ny vidiny mahomby.
- Tokony fanampiana hanoanana azy ireo.
- Daty 16/05/2022 no fepetoana manaikery ho an'ny fanoherana sy ny fampahalalana izany amin'ny alalan'ny petadrindrina eo amin'ny biraon'ny Fokontany voakasika.
- Fomba fitantanana ny fitarainana sy ny fametrahana boky fitaraina ao amin'ny Kaominina mandritra ny 15 andro.

* Fametrahana fanontaniana sy fanomegana valiny:

1- Manao ahoana raha sanatria ka misy fananan'olon-tsotra simba vokatry ny fanatanterahana ny tetikasa

Valiny: Honerana avokoa ireo fananana voakitika mandritra ny fanatanterahana ny tetikasa.

1

* Fanamarihana: Misy mpivarotra amoron-dalana vitsivitsy eny ambanin'ny lalan'ny tariby igay ho soloina mandritra ny fanatanterahana ny tetikasa. Mandritra ny fanoloana ny andrin-jiro sy ny tariby dia manaiky an-tsitrapo igy ireo ny hikatona ~~ary~~ tsy hivarotra ary tsy mangataka fanonerana mahakasika igany; Manamafy ireo mpivarotra fa tsy misy fiantraikany amin'ny fidiram-bolany ny fikatonana vetivety satria ho afaka hanohy ny varotra hatrany ry zareo rehefa vita ny asa igay hatao amin'ny tetikasa.

* Soso-kevitra / hetaheta samihafa:

- Mangataka ireo mpivarotra mba ho amin'ny andro alahady no hanatanterahana ny tetikasa.
- Mangataka ihany koa igy ireo mba hisy ny fampilazana mialohan'ny hanatanterahana igany.

Rehefa tsy nisy intsony ny fanontaniana na fanehoan-kevitra hafa dia samy niara-niaiky ny rehetra fa ilaina ny tetikasa ka tsy nisy nanankina igany igy ireo na dia ireo igay manana fivelomana mety ho voaelingelina aza.

F.O.K.O. KHEF DE FOKONTANY ADJOINT
RAMAHANDRISON Maitu

COMMUNE RURALE AMBOANANA
ADJOINT AU MAIRE
RATOJONIRINA Jean Etienne

FANAMARINAM-PAHATONGAVANA

PROJET « LEAD »	Date : 16/05/2022 Commune : Amboanana

N°	L/V	Anarana sy fanampin'anarana	Andraikitra / Asa	Adiresy / Tel.	Sonia
1	L	Ramahandrison Martin	chef FKT adjoint amboanana	amboanana	[signature]
2	L	Andriamirado Solofo	Mpambolo	amboanana	Solofo
3	V	Andriananchianina Lucienne Marina Nicolo	Mpiompy	amboanana	Nicole
4	L	Andrianirina Baby Alain	Mpambolo	amboanana	Baby
5	L	Andrianjanahary Tiavina Ny antsa diamondra	secretaire CO	amboanana	Antsa
6	V	Bodoharimalala Fanomezantsoa	Mpiompy	amboanana	Bodo
7	V	Hanitrarisoa Aroniaina	Mpivarotra	amboanana	Hanitrarisoa
8	V	Iaina Mahefa Marie Emeline	Mpiompy	amboanana	Emelie
9	V	Manasoa Solofo Sahondra	Mpivarotra	amboanana	Sahondra
10	L	Rabarison Julien	Mpivarotra	amboanana	Julien
11	V	Rabearivony Felana Noro Hanitra	Mpampianatra	amboanana	[signature]
12	L	Rabemanantsoa Erneste	Mpambolo	amboanana	Ernest
13	L	Rabemiarana Gilbert	Mpambolo	amboanana	Gilbert
14	L	Rabemilanto Andriniaina	Mpambolo	amboanana	[signature]
15	L	Rafaliarisoa Rivomalala	Mpambolo	amboanana	Rivo

CHEF de FOKONTANY ADJOINT
RAMAHANDRISON Martin

FANAMARINAM-PAHATONGAVANA

PROJET « LEAD »	Date : 16/05/2022 Commune : Amboanana

N°	L/V	Anarana sy fanampin'anarana	Andraikitra / Asa	Adiresy / Tel.	Sonia
16	L	Andriamboavonjy Rabearisoa T	Mpamboly	Tsarahasina amboanana	
17	L	RASOLOARISON F. Arilale	trésorier CR	Amboanana	[signature]
18	L	Ratovonjanahary	Mpamboly	Amboanana	[signature]
19	L	RANDRIATSILAVINA. Jean Romain.	Mpamboly	Amboanana	[signature]
20	L	RANDRIANASOAVINA. Jean Berthin	Mpamboly.	Amboanana	[signature]
21	V	RAZAFIARIMANANA. Holiniaina Marie.	Mpamboly.	Amboanana	[signature]
22	V	RAFENOARIMANANA. Satambiniaina	Mpamboly.	Amboanana	[signature]
23	L	RANDRIANARIVONY. Evariste	Mpamboly.	Amboanana	[signature]
24	V	RAZANAMAVO. Marie.	Mpamboly.	Amboanana	Marie
25	V	Razolimanana. Larissa.	Mpamboly	Amboanana	Larissa
26	V	Ratsimbaharigaonina Tahinjanahary. T.	Mpamboly.	Amboanana	[signature]
27	V	RAHARIFITAHIANA. Koloina Marie Julie.	Mpamboly.	Amboanana	Julie
28	L	RANDRIANANTENAINA. Todisoa	Mpamboly.	Amboanana	[signature]
29	L	RAMAMISOA. Tahianjanahary.	Mpamboly.	Amboanana	[signature]
30	V	RAHARIFITAHIANA.	Mpamboly.	Amboanana	[signature]

2e ADJOINT AU MAIRE
RATOJONIRINA Jean Etienne

CHEF de FOKONTANY ADJOINT
RAMAHANDRISON Martin

FANAMARINAM-PAHATONGAVANA

PROJET « LEAD »	Date : 16/05/2022 Commune : Amboanana

N°	L/V	Anarana sy fanampin'anarana	Andraikitra / Asa	Adiresy / Tel.	Sonia
31	L	RAFENOMANANA Edmond	Mpivarotra. Epicerie	Amboanana	[signature]
32	V	RAHARIMALALA Hanitriniaina Rinan	Mpivarotra Epicerie	— " —	Rinah
33	L	RASOLONJATOVO Andriamanalina Vincent.	Mpivarotra Friperie	— " —	[signature]
34	L	ANDRIARAVAKA Nambinintsoa Fenohasina.	Mult_service.	— " —	[signature]
35	L	RABARISON Julien	Bar	— " —	[signature]
36	L	Rabemanantsoa Ernesto	Mpivarotra	— " —	[signature]
37	L	Rakotomalala Pierre	— " —	— " —	Pierre
38	L	RAKOTOARIYONY A. Solo Tautely	Vétérinaire	Amboanana	[signature]
39	V	RAFARAHERIMIADANA Nirianasoa Julie	Mpivarotra	— " —	[signature]
40	V	RAYOLOLONTSOA TSIAROYANA	Mpivarotra	— " —	[signature]
41	L	RAKOTOMDRAMANANA Josphe	Mpivarotra	— " —	ZEFA
42	L	RANDRIAMASOLOMANANA Jean de Dieu	Mpivarotra	— " —	[signature]
43	V	RASOAZANANY Juillette	Mpivarotra	— " —	HAINGO
45	L	RADSON Stephane	Mpivarotra	— " —	Rado
46	V	TOYOVANARY Alice	Mpivarotra	— " —	[signature]

2e ADJOINT AU MAIRE
RATOJONIRINA Jean Etienne

CHEF de FOKONTANY ADJOINT
RALIAHANDRISON Martin

« Projet de développement de l'accès à l'électricité au moindre coût (LEAD ou DEMOS) »

FITANANA AN-TSORATRA

Fandrafetana ny drafitr'asa ny famindran-toerana

Antony : Fihaonana amin'ireo olona mahakasika ny fandrafetana ny drafitr'asa ny famindran-toerana

Daty : 18/05/2022

Toerana : Saromilanja

Fokontany voakasika: Saromilanja

Nitarika ny fihaonana: Lefitry ny Lehiben' ny Fokontany.

Isan'ny nanatrika: 12

* Zavatra novelabelarina sy nodinihina :
- Fampahafantarana ny tetikasa amin' ny ankapobeny sy ny toerana voakasika ny tetikasa.
- Fananana mety voakasika sy ny fanoneranana igany.
- Fampahafantarana ny daty farany manaikery amin' ny fanoneranana ireo fananana voakasika ny tetikasa dia ny 18/05/2022.
- Fisian' ny rafitra fitantanana ny fitarainana sy ny fisian'ny kahie firaketana fitarainana.

* Fametrahana fanontaniana sy fanomegana valiny :
- Fanoneranana ireo fananana simba mandritra ny fanatanterahana ny tetikasa : honerana avokoa ireo fananana simba mandritra ny fanatanterahana ny tetikasa raha toa ka misy igany.

* Soso-kevitra sy hetaheta samihafa :
- Fangatahana ny fisian' ny fampilazana mialohan'ny fanatanterahana ny tetikasa.
- Nangataka ihany koa ireo mpivarotra ambanin' ny tarihy mba ho amin' ny andro

Alahady no hanaovana ny asa mba hialana amin'ny fiantraika ratsy amin'ny fidiram-bolan' igy ireo.

Marihina fa tsy nisy nametraka olana fa dia vita ara-pihavanana daholo ny fifampiraharahana tamin'ireo mpivarotra ambanin'ny tariby anatin'ny fokontany Saromilanja ary nohamafisin' igy ireo fa tsy misy fiantraika amin'ny asa fidiram-bolany ny fikatonana vetivety ary tsy nangataka tambiny igy ireo satria ho afaka hanohy ny asa an-davanandrony rehefa vita ny asa. Nohamafisina ihany koa fa ny fananana mety ho voakitika mandritra ny fametrahana ny fotodrafitrasa kanefa tsy tafiditra anatin'ny lisitra nandritra ny fanadihadiana natao dia tsy maintsy honerana avokoa.

COMMUNE URBAINE ARIVONIMAMO
REPOBLIKAN'I MADAGASKARA
R. L. F. MAIRE
M.D. LEADJOINT
V.C.L. Sitrakinisina Ptorsa

FANAMARINAM-PAHATONGAVANA

PROJET « LEAD »	Date : 18/05/2022 Commune : Arivonimamo I

N°	Anarana sy fanampin'anarana	Andraikitra / Asa	Sonia
1	RAMAROSONA Louis Rakoto	Mpivarotra	Ramarosona
2	RAFARASOA Berthine	— " —	
3	RAHARIMANAMPY Dorothée	— " —	
4	HARINIRINASOA Fredia	— " —	
5	RAZAFIMANANTSOA	— " —	
6	RANDRIANARY Lantosoa	— " —	
7	RANDRIANANANA Jean Jacques	— " —	
8	RALANTOHERIMALALA Santatriniaina	— " —	
9	RASOLOFONJATO Hasina Kevin DJarinah	— " —	
10	RAZANINA Françoise	— " —	Françoise
11	RALALATIANA Susane	— " —	SUZANNE
12	RAZANADRAVAO CLAUDINE	— " —	

CENTRE IMERITSIATOSIKA

RÉGION ITASY, DISTRICT ARIVONIMAMO, COMMUNE IMERITSIATOSIKA

« Projet de développement de l'accès à l'électricité au moindre coût (LEAD ou DEMOS) »

FITANANA AN-TSORATRA

Fandrafetana ny drafitr'asa ny famindran-toerana

Antony : Fihaonana amin'ireo olona mahakasika ny fandrafetana ny drafitr'asa ny famindran-toerana

Daty : 09 Mey 2022.

Toerana : CU Imeritsiatosika

Fokontany voakasika: Ambohimanarivo, Labrousse, Mamoladaby, Ampangabe, Miakadaza

Nitarika ny fihaonana: Sefo Fokontany

Isan'ny nanatrika: 44

* Zavatra novelabelarina sy nodinihina:
- Fampahafantarana ny tetikasa amin' ny ankapobeny sy ny toerana voakasika ny tetikasa.
- Fananana mety voakasika sy ny fanoverana izany
- Fampahafantarana ny daty farany manankery amin' ny fanoverana ireo fananana voakasika ny tetikasa dia ny 09 Mey 2022.
- Fisian' ny rafitra fitantanana ny fitarainana sy ny kahie fitarainana.
* Fametrahana fanontaniana sy fanomezana valiny:
- Faharetan' ny asa: eo amin' ny roa andro eo
- Mpivarotra ambany "câble": hisocohana izay loza mety hitranga dia tokony hikatona tsy hivarotra izy ireo mandritra ny fanatanterahana ny asa. Hisy anefa fanadihadiana hatao amin' izy ireo tsirairay hanaovana tombana ny tamby omena azy ireo dia ny tombom-bardra azony isanandro.
- My tany misy andrin-jiro: eo amin' ray metatra tocadroa eo no ilaina ka omena onitra arak'io Ldin' ny tany io ny tompon-tany.
* Soso-kevitra sy hetaheta samihafa:

1

- Fanatanterahana ny asa amin'ny fotoana tsisy voly (jolay - oktobra)
* Zavatra hafa notinapaka:
- Marihina fa olona (3) telo ao amin'ny Fokontany Ambohimanarivo: "AEE village Ambohimanarivo sy olona iray (1) ao amin'ny Fokontany Antamboho: "AEE Ambohijafy no manana tany voakasika amin'ny fametrahana andrin-jiro no manolotra tany an-tsitrapo tsisy onitra. Olona telo (3) kosa ao amin'ny Fokontany Ambohimanarivo sy olona iray ao amin'ny Fokontany Ampangabe "AEE Village Ampangabe" nanaiky ny hanoneranа izany amin'ny vidiny 25 000 Ar (Dimy Arivo sy roa alina) ny metatra toradwa araka ny vidin'ny tanimbary ao an-toerana.
- Misy koa ireo mpivarotra enina ambinifolo (16) ao amin'ny Fokontany Mamoladahy, olona iray (1) ao amin'ny Fokontany Miakadaza ary olona efatra ambinifolo (14) ao Labrousse nanaiky ny hikatona mandritra ny fanaovana ny asa.
Rehefa tsy misy introny ny fanontaniana dia nofaranana ny fhaduana.

CHEF DE FOKONTANY
AMBOHIMANARIVO
RAKOTOARIMANANA
Nilam - Nicolas

RAKOTOARIMANANA
Paul
CHEF FKT. AMBOHIMANARIVO

FILOGRAFISTAN NY FOKONTANY
RAKOTOARIMANANA
ALBERT

Ad J -
RANDRIANASOLO Albert

CHEF FOKONTANY
Secretaire General
RAKOTOARIMANANA Emile
RANDRAFARA R. Marcellin



2

FANAMARINAM-PAHATONGAVANA

PROJET « LEAD »	Date : 09-05-22 Commune : Imeritsiatosika

N°	L/V	Anarana sy fanampin'anarana	Andraikitra / Asa	Adiresy / Tel.	Sonia
01	V	RASOAMALALA Berthine	Mpambaly	Ampangabe	Rasoamalala
02	V	RASOAMANARIVO F. Sahely	Mpambaly	Antoby	Sahely
03	L	RAKOTONARIVO Samimenane	Mpambaly	Antoby	[illegible]
04	L	RAKOTOARISOA J. Baptist	—"—	Ambohimanorisoa	Rakotoarisoa
05	L	ADRIMANOTANY Naivoson	Mpambaly	Antoanabely	Naivoson
06	L	RADRIMANORISOA Santafrinicine	Mpandaharale	Lot III D 162 A Tanambe	[illegible]
07	L	RAKOTOASIMANANA Jean Marius	Mpambaly	Lot III 191 Antanambe	[illegible]
08	L	RAZAFINDRAVAO Angele	—"—	Ampotany	-
09	V	RAVAONIRIANA Xvna	—"—	Mamoladal	[illegible]
10	M	RAZAFINANATSOA Mandimby Landisa	Mpivarotsa	Lot IA 68 Mamoladal	Alphonsia
11	M	RANDRIAMIARISOA Richard	mpivarotsa Gargote	Lot IA 55 Mamoladaly	[illegible]
12	M	RAZANAMANGA Sahenotranasoa	Mpivarotsa	Lot IA 32 Mamoladaly	Razanamanga Sahanda
13	M	RAVOAHANGIMALALA Celestine	—"—	Lot IA 32 Mamoladal	Celestine
14	M	RADRIANASOLO Onisless	Cash Point	Lot III-D 139 Antanambe	[illegible]
15	I	RASOLOMANDIMBY Felix	Boucher	Mamoladal	[illegible]

RADRIANASOLO Albert

RAKOTOASIMANANA Jean Paul CHEF EKT AMBOHIMANARIVO

FANAMARINAM-PAHATONGAVANA

PROJET « LEAD »	Date : 09-05-22 Commune : Imeritsiatosika

N°	L/V	Anarana sy fanampin'anarana	Andraikitra / Asa	Adiresy / Tel.	Sonia
16	F	RAVELOMIADRISOA Elia Florine	Gargote	IA 01 Mamaladaky	[signature]
17	M	RANDRIATSOA Jean christophe	Boucher	IA 111 Mamaladaky	Chrystophe
18	M	RAKOTODRAZAMANY Eugenine	Gargote	IA 44 Bis Mamaladaky	[signature]
19	M	RADRIANARISOA Rijaniaina Alfred	Vente vélo	IA 55 Mamaladaky	Alfred
20	M	RANDRIANARISON Pascal	Epicerie	0341324192	[signature]
21	F	RANAOARIMALALA Arphine	— " —	0330635796	[signature]
22	F	RASOARIMALALA Marie Bernadette	Vente téléphones	0338903412	[signature]
23	M	RAMIANDRA Tolotra	Epicerie	0332113442	[signature]
24	F	RANDRIAMORAMANARIANA Herinana	Epicerie	0330989421	[signature]

Ad.J.

[signature]

...ANASOLO Albert

FANAMARINAM-PAHATONGAVANA

PROJET « LEAD »	Date : 09 - 05 - 2022 Commune : Imaribiatosoka (Labrousse)

N°	L/V	Anarana sy fanampin'anarana	Andraikitra / Asa	Adiresy / Tel.	Sonia
1	V	RAZANAMAHANDRY Navindre	mpivarotra	Manjaka	Asire
2	V	RASOAMANANANDRO Marie Angela	Gargote	Antakady	Angela
3	V	RAFANJASOA Marie Odile	Gargote	Antakady	[signature]
4	V	RAHARIMALALA Hery Mirane Olga	Gargote	Labrousse	olga
5	L	RAMAROLAHY Manampiaro	Gargote	Teenamasoatra	[signature]
6	V	HERINIAINA	Gargote	Manjaka	Aina
7	V	RAZANADRASOA Lucie Ornale	Commerce	Teenamasoatra	[signature]
8	L	RANDRIANAMPIONONA Rakotomalala	Commerce	Manjaka	[signature]
9	V	RAVAONDRIANA Chantal	Commerce	Miakadaza	[signature]
10	V	RANAMONJISOABOUOVOLA Virginie	Mpivarotra PPN	Antsehakely	[signature]
11	V	RAFANAMBINATSOA Andoniaine	Mpivarotra	Manjaka	Mire
12	L	RAKOTOARISOA Edmod	Commerce PPN	Manjaka	[signature]
13	L	RADRIANARISOA Tanjavaria	Commerce Fruit	Manjaka	[signature]
14	V	RAZANADRAIBE Suzane	Gargote	Teenamahesoatra Antsehakely	[signature]
15	V	RAJAONARISOA Miharitiana	Gargote	Ambodirahy	Miora

CHEF ARKONTA
RAKOTOARIMANANA E

FANAMARINAM-PAHATONGAVANA

PROJET « LEAD »	Date : 09 / 05 / 22 Commune : Imeritsiatosika

N°	L/V	Anarana sy fanampin'anarana	Andraikitra / Asa	Adiresy / Tel.	Sonia
01	L	RAKOTOARIMANANA Vincent de Paul	chef F.K.T Ambohimanarivo	0331278874	[signature]
02	L	RAKOTOARISOA J. Baptiste	Mpamboly	Ambohimanarivo	Rakotoarisoa
03	L	RADRIANIAMORISOA Santatriniaina Richard	Mpanangambohatra	Ambohimanarivo 03317 96685	[signature]
04	L	RAKOTOHASIMANANA Jean Marius	Mpamboly	AD 181 Tanambao	[signature]
05	V	RASOAMALALA Berthine	Mpamboly	Ambohimanarivo	Rasoamalala

RAKOTOARIMANANA Vincent de Paul
CHEF FKT AMBOHIMANARIVO

CENTRE ANALAVORY

RÉGION ITASY, PRÉFECTURE MIARINARIVO, COMMUNE ALATSINAINIKELY

« Projet de développement de l'accès à l'électricité au moindre coût (LEAD ou DEMOS) »

FITANANA AN-TSORATRA

Fandrafetana ny drafitr'asa ny famindran-toerana

Antony : Fihaonana amin'ireo olona mahakasika ny fandrafetana ny drafitr'asa ny famindran-toerana

Daty : 03/07/2022

Toerana : Ambohimandroso.

Fokontany voakasika: Ambohimandroso, Ambatofolaka (Kaominina Alatsinainikely)

Nitarika ny fihaonana: Ny Sefon-pokontany

Isan'ny nanatrika: 45

* Tavatra novelabelarina sy nodinihina :
- Zo sy safidin'ny olona voakasika mahakasika ny fanonerana.
- Dingana sy ny datin'ny fanonerana izay voalaza fa alohan'ny hanatanterahana ny tetikasa.
- Fanonerana ny tavatra voakasika amin'ny viding mahomby.
- Tokony fanampiana hanoanana azy ireo.
- Ny daty 03/07/2022 no fepetoana manaraka ho an'ny fanonerana sy ny fampahalalana izany amin'ny alalan'ny petadrindrina eo amin'ny biraon'ny Fokontany voakasika
- Fomba fitantanana ny fitarainana sy ny fametrahana boky fitarainana ao amin'ny Kaominina nandritra ny 15 andro.

* Fametrahana fanontaniana sy fanomezana ny valiny :
1- Manao ahoana raha sanatria ka misy fananana voakitika tsy noeritreretina nohon'ny antony samihafa nandritra ny fanatanterahana ny tetikasa kanefa tsy tafiditra nandritra ny fanadihadiana nataon.
Valiny : Honerana avokoa ireo fananana voakitika nandritra ny fanatanterahana ny tetikasa.

1

* Zavatra hafa notinapaka :

Marihina fa dona 11 no manana tanimboly voakasika ny fametrahana andrin-jiro mandritra ny asa « Raccordement Sakay RI et AEE du village Mahasolo » ka ny 7 anatin'ny Fokontany Ambohimandroso ary ny 4 anatin'ny Fokontany Ambatofolaka ; Nanolotra igany an-tsitrapo tsy misy onitra ho fanatanterahana ny tetikasa satria hevercin' izy ireo fa fampandrosoana ny tanàna igany ary ny tany voakitika dia sambin-tany kely 1m² izay tsy misy fiantraika eo amin'ny fivelomany.

Marihina ihany koa anefa fa misy ireo dona igay manana fananana voakasika ny tetikasa ka tsy hita mihintsy mandritra ny fanaovana ny fanadihadiana ary tsy misy mahafantatra ny mety hifandraisana aminy ka tsy afaka nanaovana fanadihadiana mahakasika ny fananany voakitika na dia efa ny aga ny filagàna sy ny petadrindrina mialohan'ny nanaovana ny fanadihadiana.

Tapaka tao anatin'ny fivoriana ihany koa fa 50.000 Ariary no vidin'ny metatra toradroa amin'ny tanimboly na tanimbary eo an-toerana ho an'ireo igay mila fanoneranà.

Rehefa tsy misy intsony ny fanontaniana na fanehoan-kevitra hafa dia samy niara-niaiky ny rehetra fa ilaina ny tetikasa ka tsy misy nanankina igany ny rehetra na ireo igay manana fananana voakasika ny tetikasa.

CHEF FOKONTANY
ANDOHINANDROSO
RANDRIAVONJY Chef

2

FANAMARINAM-PAHATONGAVANA

PROJET « LEAD »	Date : 03/07/22 Commune : Alatsinainikely

N°	L/V	Anarana sy fanampin'anarana	Andraikitra / Asa	Adiresy / Tel.	Sonia
1	L	RANDRIANANDRASANA Soanaivo Manjakarivola Manoela	CHEF FOKONTANY	Ambatofolaka 0346198526	[signature]
2	L	Rafano Mozantsoa Tahinjanahary Dominique	Lo Tsotra	Ambatofolaka 0330295452	[signature]
3	L	Ribotoniaina Justin	Lo Tsotra	Ambatofolaka 0332598380	[signature]
4	V	Rakato arimanana Michel andra	— —	Ambatofolaka 0337921656	[signature]
5	V	Razafindrazanany Marie	— — —		Marie
6	L	Andriamaholisoa Jules	Mpamboly	Ambatofolaka 0337146713	[signature]
7	L	RAKOTOARIVELO M. Riantsoa	Cassa Hand CEEX	034 08 44 091	[signature]

FANAMARINAM-PAHATONGAVANA

PROJET « LEAD »	Date : 03/07/2022 Commune : Alatsinainikely

N°	L/V	Anarana sy fanampin'anarana	Andraikitra / Asa	Adiresy / Tel.	Sonia
01	L	Raza finiany Rakotoarimbolo	Mpamboly	Ambohimandros	[signature]
02	L	Razafindrabe Jean Michel	Mpamboly	Marovoalavo	Michel
03	L	Randrianasolo	Mpamboly	Marovoalavo	Randrianasolo
04	L	RAKOTOMAHANDRY	Mpamboly	Avaradalana	[signature]
05	V	MAMIMIARINTSOA Haingo	Mpamboly	Avaradalana	[signature]
06	V	RAVAOARTSOA	Mpamboly	Avaradalana	Ravaoarisoa
07	L	RABEMIARANALA Etienne	Mpamboly	Avaradalana	[signature]
08	L	RAKOTOARIVELO Miaratsehenoriantsoa	Consultant CEEXI	034 08 44 091	[signature]

FIVONDRONANA MIARINANA COMMUNE RURALE ALATSINAINIKELY ANDRIAMBOLO FOKONTANY

CHEF FOKONTANY AMBOHIMANDROSO

[signature]

RANDRIAVONJY Charles

FANAMARINAM-PAHATONGAVANA

PROJET « LEAD »	Date : 03/07/2022 Commune : Alatsinainikely

N°	L/V	Anarana sy fanampin'anarana	Andraikitra / Asa	Adiresy / Tel.	Sonia
~~09~~	L	RAMANANTSOA George	Mpamboly	033 79 224 91	
10	L	RABENANTENAINASOA M. Armand	Mpamboly	033 63 738 44	
11	L	RANDRIANDRIVELO Rija L.	Mpamboly.	033 07 377 57	R.J
12	L	RAKOTOMALALA René	Mpamboly.	Avaradalana	Lela
13	L	RAKOTONIRINA Gervais	Mpamboly	Ankijandava	gervais
14	L	RANDRIAMANJATO Solofo Lucien	Mpamboly	Ankijandava	SOLOFO
15	L	RAKOTONIAINA Mady	Mpamboly	Ankijandava	MADY
16	L	RAHOBINJANAHARY Nirianitsoa	Mpamboly	Avaradalana	
17	L	RANDRIAMALALA Nambinintsoa	Mpamboly	Avaradalana	Hsnitsoa
18	V	RASOANIRINA Claudine	Mpamboly	Marovoalavo	Claudine
19	V	RASOANANDRASANA Déline	Mpamboly	Avaradalana	
20	L	RAKOTOMALALA Olivier	Mpamboly	Avaradalana	Olivier
21	L	RANAIVOSON D. de Dieu	Mpamboly.	Avaradalana	Jdde
22	L	RAKOTOMBAHOAKA D. de Dieu	Mpamboly.	Avaradalana	Jdde
23	L	RAKOTONIRINA Gilbert	Mpamboly.	Ankijandava	Gilbert

FANAMARINAM-PAHATONGAVANA

PROJET « LEAD »	Date : 03/07/2022 Commune : Alatsinainibely

N°	L/V	Anarana sy fanampin'anarana	Andraikitra / Asa	Adiresy / Tel.	Sonia
24	L	RANDRIAVONJY Charles	Chef Fokontany Ambohimandroso	0337453891	
25	L	RAKOTONDRAINIBE Martin	Mpamboly - Analakely	0347321682	
26	L	RAKOTONDRABE	Mpamboly - Avaradalana	0337830188	
27	L	RAHARINASOLOARIMANITRA Joseph	Mpamboly - Avaradalana	Avaradalana	
28	L	RAMILISON. Mômô	Mpamboly - Ankijandava	Ankijandava	
29	L	RANDRIAMANJATO Richard	Mpamboly (Q.M) Ankijandava	Ankijandava	Richard
30	L	RANDRIAMANJATO TSIMBAZAFY	Mpamboly (COSSAN) Ankijandava	Ankijandava	
31	L	RANDRIANASOLO Jean René	Mpamboly (Q.M) Ambohimandroso	0337298635	
32	L	RAKOTONDRASOA	Mpamboly (F.P)	Marovoalavo	
33	L	RANAIVONIRINA Herman	Mpamboly	Analakely	
34	L	RALAHADY Alfred	Mpamboly	Avaradalana	
35	L	RAIBEARILALA J. Bruno	Mpamboly	Avaradalana	
36	L	RAKOTOMAHANDRY	Mpamboly	Avaradalana	
37	L	RANDRIANANTENAINA Isaia	Mpamboly	Marovoalavo	Isaia
38	L	RAHARITSINA Dominique	Mpamboly (F.P)	Analakely	Dominique

CHEF FOKONTANY
AMBOHIMANDROSO
RANDRIAVONJY Charles

« Projet de développement de l'accès à l'électricité au moindre coût (LEAD ou DEMOS) »

FITANANA AN-TSORATRA

Fandrafetana ny drafitr'asa ny famindran-toerana

Antony : Fihaonana amin'ireo olona mahakasika ny fandrafetana ny drafitr'asa ny famindran-toerana

Daty : 06/05/22

Toerana : Ambohimanana

Fokontany voakasika: Ambohimanana (Kaominina Analavory)

Nitarika ny fihaonana: Sefo Fokontany Ambohimanana

Isan'ny nanatrika: 03

* Tavatra novelabelarina sy nodinihina :
- Izo sy safidin'ny olona voakasika mahakasika ny fanoneranа.
- Dingana sy datin'ny fanoneranа izay vealaga^fa alohan'ny fanatanterahana ny tetikasa.
- Fanoneranа ny tavatra voakasika amin'ny viding mahomby.
- Tokony fanampiana hanoanana azy ireo.
- Ny daty 06/05/2022 no fepotoana mananke.y ho an'ny fanoneranа sy ny fampahalalana izany amin'ny alalan'ny petadrindrina eo amin'ny biraon'ny Fokontany voakasika.
- Fomba fitantanana ny fitarainana sy ny fametrahana boky fitarainana ao amin'ny Kaominina mandritra ny 15 andro.

* Fametrahana fanontaniana sy fanomegana ny valiny :
1 - Saloina ve ny andrin-jiro izay efa eny an-tanimbary :
Valiny : raha tafiditra ao anatin'ny tetik.esa izany ka isan'ny voamarika eo amin'ny lafiny teknika fa ho saloina dia tsy maintsy ho saloina izany.

* Soso-kevitra / hetaheta samihafa :

- Fangatahana mba ho amin'ny fotoana tsy fambolena sy tsy fiotazana ny vokatra no hanatanterahana ny tetikasa.

- Fangatahana mba hisy ny fampilazana mialoha.

* Zavatra hafa notinapaka :

Marihina fa dona iray no manana tanimbary voakasika ny fametrahana andrin-jiro mandritra ny asa « AEE village d'Ambohimanana » anatin'ny Fokontany Ambohimanana ka nanolotra izany an-teitrapo tsy misy onitra ho fanatanterahana ny tetikasa satria heverin'izy ireo fa fampandrosoa ny tanàna izany ary ny tany voakasika dia somb.in' tany kely 1 m² izay tsy misy fiantraika eo amin'ny fivelomany.

Rehefa tsy misy intsony ny fanentaniana na fanehoan-kevitra hafa dia samy niara-niaiky ny rehetra fa ilaina ny tetikasa ka tsy misy nanakiana izany ny rehetra na ireo izay manana fananana voakasika ny tetikasa.

Chef d. FOKONTANY AMBOHIMANANA

RAKOTOMALALA Moha Jean Louis

2

FANAMARINAM-PAHATONGAVANA

PROJET « LEAD »	Date : 06/05/22 Commune : Analavory

N°	L/V	Anarana sy fanampin'anarana	Andraikitra / Asa	Adiresy / Tel.	Sonia
01	L	RAKOTOMALALA Moha Jean Louis	chef de F.K.T	0336145015	[signature]
02	L	RAZAFIMAMONJY François	Pamboly	0337883883	[signature]
03	V	HANTALALAINA Elisoa	Consultant CEEXI	0341310194	[signature]

« Projet de développement de l'accès à l'électricité au moindre coût (LEAD ou DEMOS) »

FITANANA AN-TSORATRA

Fandrafetana ny drafitr'asa ny famindran-toerana

Antony : Fihaonana amin'ireo olona mahakasika ny fandrafetana ny drafitr'asa ny famindran-toerana

Daty : 03/07/22

Toerana : Andranomavo

Fokontany voakasika: Andranomavo, Kianjasoa (Kaominina Analavory)

Nitarika ny fihaonana: Sefo Fokontany Andranomavo

Isan'ny nanatrika: 06

* Zavatra novelabelarina sy nodinihina :
- Zo sy safidin' ny olona voakasika mahakasika ny fanoneranana.
- Dingana sy datin' ny fanoneranana izay voalaga fa alohan'ny fanatanterahana ny tetikasa.
- Fanoneranana ny zavatra voakasika amin' ny viliny mahomby.
- Tokony fanampiana hanoanana azy ireo.
- Ny daty 03/07/2022 no fepotoana manankery ho an'ny fanoneranana sy ny fampahalalana izany amin'ny alalan'ny petadrindrina eo amin'ny biraon'ny Fokontany voakasika.
- Famba fitantanana ny fitarainana sy ny fametrahana boky fitarainana ao amin' ny kaominina mandritra ny 15 andro.

* Fametrahana fanontaniana sy fanomezana valiny :

1- Fanoneranana ny tany na fambolena voakasika :

Valiny : Efa nohegahina teo anivon' ny ara-teknika mba ny tanim-panjakana no hametrahana ireo andrin-jiro, rehefa tsy azo fialana anefa izany dia honeranany fanjakana ireo tanin' olon-tsotra izay ho asiana ireo andrin-jiro.

alohan'ny hametrahana izany.

* Zavatra hafa notinapaka:

Marihina fa olona 4 no manana tanimboly voakasika ny fametrahana andrin-jiro mandritra ny asa "Raccordement Sakay RI et AFE du village Mahasolo" anatin'ny Fokontany Andranomavo ka nanolotra izany an-tsitrapo tsy misy onitra ho fanatanterahana ny tetikasa satria heverin'izy ireo fa fampandrosoana ny tanàna izany ary ny tany voakasika dia sombin-tany kely 1m² izay tsy misy fiantraika eo amin'ny fivelomany. Marihina ihany koa anefa fa misy ireo olona manana fananana izay tsy hita mihintsy tao anatin'ny Fokontany Andranomavo sy kianjasoa nandritra ny fotoana nanaovana ny fanadihadiana na dia efa nisy aza ny filazàna sy ny petadrindrina mialohan'ny nanaovana fanadihadiana.

Tapaka tao anatin'ny fivoriana ihany koa fa 50.000 Ariary no vidin'ny metatra toradroa amin'ny tanimboly na tanimbary eo an-toerana ho an'ireo izay mila fanonerana.

Rehefa tsy nisy intsony ny fanontaniana sy/na fanehoan kevitra hafa dia samy niara-niaiky ny rehetra fa ilaina ny tetikasa katsy nisy nanankina izany ny rehetra na ireo izay manana fananana voakasika ny tetikasa.

LE CHEF DE FOKONTANY

LAHIPALIAKO Jean Tarkanstum

LE CHEF DE FOKONTANY

KABELCHATAONA

2

FANAMARINAM-PAHATONGAVANA

PROJET « LEAD »	Date : 1 / 122 Commune : ANALAVORY





N°	L/V	Anarana sy fanampin'anarana	Andraikitra / Asa	Adiresy / Tel.	Sonia
01	L	FIRISA	Mpamboly Andranomaro	Andranomaro	
02	L	MANAMBILO	Mpamboly	Andranomaro	
03	V	SOAVELO	Mpamboly	Andranomaro	
04	L	RANAIVOMANANA Jean Baptiste	— " —	— " —	
05	L	RALAHIFALIAKO Jean Chrysostome	Chef FKT Andranomaro	Andranomaro 0386638654	
06	V	Rahasizaimanamaro Brigitte	Consultant CEE x I	08410570 97	





LE CHEF DE FOKONTANY

RALAHIFALIAKO Jean Chrysostome

FANAMARINAM-PAHATONGAVANA

PROJET « LEAD »	Date : 13/10/2022 Commune : Analavory .

N°	L/V	Anarana sy fanampin'anarana	Andraikitra / Asa	Adiresy / Tel.	Sonia
	L	RABELONTAONA Binoit	chef a. FKT	0332913468	[signature]
	L	RABEHARIVONY Jean Justin	Adjoint-FKT	0334595303	[signature]

CENTRE MIARINARIVO

RÉGION ITASY, PRÉFECTURE MIARINARIVO, COMMUNE MIARINARIVO II

« Projet de développement de l'accès à l'électricité au moindre coût (LEAD ou DEMOS) »

FITANANA AN-TSORATRA

Fandrafetana ny drafitr'asa ny famindran-toerana

Antony : Fihaonana amin'ireo olona mahakasika ny fandrafetana ny drafitr'asa ny famindran-toerana

Daty : 12/05/2022

Toerana : Ampanomaro

Fokontany voakasika: Antsahamaina, Igararana (Kaominina Miarinarivo II)

Nitarika ny fihaonana: Andrimasom-pokonolona Antsahamaina.

Isan'ny nanatrika: 30

* Zavatra novelabelarina sy nodinihina :

- Zo sy safidin' ny olona voakasika mahakasika ny fanonerana.
- Dingana sy datin' ny fanonerana izay voalaza fa alohan' ny fanatanterahana ny tetikasa.
- Fanonerana ny zavatra voakasika amin'ny vidiny mahomby.
- Tokony fanampiana hanoanana azy ireo.
- Ny daty 12/05/2022 no fepotoana manankery ho an'ny fanonerana sy ny fampahalalana izany amin' ny alalan' ny petadrindrina eo amin' ny biraon' ny Fokontany voakasika.
- Fomba fitantanana ny fitarainana sy ny fametrahana boky fitarainana ao amin' ny Kaominina mandritra ny 15 andro.

* Fametrahana fanontaniana sy fanomezana valiny :

1- Manao ahoana ny refin' ny tany ilaina amin' ny fananganana andrin-jiro :

Valiny : 1 m² no refin' ny tany hananganana ny andrin-jiro :

* Soso-kevitra / fetsifetsy samihafa :

- Raha misy ny asa ago atao dia mba ny tanora

1

anatin'ny Fokontany voakasika no alaina.

- Fangatahana mbo ho amin'ny fotoana tsy fambolena sy tsy fiotagana ny vokatra no hanatanterahana ny asa. (Ao anatin'ny volana Jona ka hatramin'ny volana Oktobra).

* Zavatra hafa notinapaka:

Marihina fa olona roa (02) no manana tanimbary voakasika ny fametrahana andrin-jiro mandritra ny asa "AEE Village d'Ambohimanatrika" anatin'ny Fokontany Igararana ka nanolotra igany an-tsitrapo tsy misy onitra ho fanatanterahan ny tetikasa satria fampandrosoana ny tanàna igany ary ny tany voakitika dia sombin-tany kely 1m² igay tsy misy fiantraika eo amin'ny fivelomany.

Misy ihany koa olona manana tanimbary igay ho asiana andrin-jiro mandritra ny asa "AEE Village Ampanomaro" ao anatin'ny Fokontany Antsahamaina igay hita mihintsy ary tsy misy mahalala na mahafantatra ny fomba hifandraisana aminy ka tsy afaka nanaovana fanadihadiana mahakasika ny fananany voakitika na dia efa nisy aga ny filagàna sy ny petadrindrina mialohan'ny nanaovana ny fanadihadiana.

Tapaka tao anatin'ny fivoriana ihany koa fa 50.000 Ariary no vidin'ny metatra toradroa amin'ny tanimbary na tanimboly eo an-toerana ho an'ireo igay mila fanonerana.

Rehefa tsy nisy intsony ny fanontaniana na fanehoan-kevitra hafa dia samy niara-niaiky ny rehetra fa ilaina ny tetikasa ka tsy nisy nankina igany ny rehetra na ireo igay manana fananana voakasika ny tetikasa.

RANDRIANARISOA Jean Claude
Q.M

LE MAIRE

RAKOTONIRINA Marc Emmanuel

2

FANAMARINAM-PAHATONGAVANA

PROJET « LEAD »	Date : 12/05/2022 Commune : CR Miarinarivo

N°	L/V	Anarana sy fanampin'anarana	Andraikitra / Asa	Adiresy / Tel.	Sonia
01	1	RANDRIAMIRADO Elie Bruno	Adjoint FKT. Agoraraña.	0338554211	[signature]
01	2.	Rakotoarijaona Modeste	— // —	Ambohimanatrika	[signature]
03	L	Randriamifase Jean Claus	Mpamboly	Ambohimanatrika	Jean-Clovis
04	L	Rakotondrainy Riga	— // —	0330912718 Ambohimanatrika	[signature]
05	L	Rakotondrainy Heritajona	— // —	Ambohimanatrika	Bien Rim
06	L	Ramboanarivelo Rene.	— // —	Ambohimanatrika	[signature]
07	L	Randriamanantena J Claud	— // —	— // —	[signature]
08	L	Rajaonarivo Robert	— // —	0331291553 Ambohimanatrika	[signature]
09	V	Hianitriniaina Norosoa	— // —	Ambohimanatrika	Olivian
10	L	RAKOTOARIMANANA Franck Rivellino	Mpamboly.	Ambohimanatrika	[signature]
11	V	Rasoanimaro Christine	— // —	Ambohimanatrika	Christ
12	L	Rafiringa Norbert	— // —	Ambohimanatrika	[signature]
13	L	RAKOTONDRAHASY Mamy	Mpamboly.	0336768033	Mamy
14	V	Rasoavololonarimamonjy Yvonne	Mpamboly Gnpionyny	0346357769	[signature]
15	L	Randrianaresona J Claude	Mpamboly	0336743300	Randrianarisona

RANDRIAMIRADO Elie Bruno
ADJOINT CHEF DE FKT

FANAMARINAM-PAHATONGAVANA

PROJET « LEAD »	Date : 12/05/2022 Commune : CR Miarinarivo

N°	L/V	Anarana sy fanampin'anarana	Andraikitra / Asa	Adiresy / Tel.	Sonia
1	L	Randriaharitsoa Jean Claude	Sels Quartier.	Ampanomaro.	[signature]
2	V	Ratsoarilala Hery Nadine.	Mpamboly	033.13.496.04	[signature]
3	L	Ramiandrisoa Vincent de Paul	Mpamboly.	AMPANOMARO.	[signature]
4	V	Nofilalaina Anjarasoa Prisca.	Mpamboly.	033.43.518.64.	[signature]
5	V.	Rasoarimalala Simée Florence.	Mpamboly.	AMPANOMARO.	Rasoarimalala
6	L	Randrianarimalala Patrick.	Mpamboly.	AMPANOMARO.	[signature]
7	L	Rafenosoa Andry.	Mpamboly.	0331349404 034.32.989.77.	[signature]
8	V	Handriniaina Shella.	Mpamboly.	AMPANOMARO	[signature]
9	V	Rasoarimalala Elie Clotilde.	Mpamboly.	AMPANOMARO.	[signature]
10	V	Rahanintriniaina Charline	Mpamboly.	AMPANOMARO.	Charline
11	V	Razafindrahaja Getride.	Mpamboly	AMPANOMARO.	Gertride
12	L	Randrianjaka Ernest.	Mpamboly.	033.18.787.00.	Ernest
13	L	Razafimanantsoa.	Mpamboly.	AMPANOMARO.	[signature]
14	V.	Andriatsiferana Petroline.	Mpamboly.	AMPANOMARO.	Petroline
15	L.	Randrianaivo Armand.	Mpamboly.	AMPANOMARO.	[signature]

LE MAIRE

RANDRIAHARISOA Jean Claude
QM

« Projet de développement de l'accès à l'électricité au moindre coût (LEAD ou DEMOS) »

FITANANA AN-TSORATRA

Fandrafetana ny drafitr'asa ny famindran-toerana

Antony : Fihaonana amin'ireo olona mahakasika ny fandrafetana ny drafitr'asa ny famindran-toerana

Daty : 30/06/2022

Toerana : CR Mandiavato

Fokontany voakasika: Mandiavato, Manjakanony, Ambohiniriana, Amboatavo (Kaominina Mandiavato).

Nitarika ny fihaonana: Ben'ny Tanana Mandiavato

Isan'ny nanatrika: 28

* Zavatra novelabelarina sy nodinihina :
- Zo sy safidin'ny olona voakasika mahakasika ny fanonerana.
- Dingana sy ny datin'ny fanonerana izay voalaza fa alohan'ny hanatanterahana ny tetikasa.
- Fanonerana ny zavatra voakasika amin'ny vidiny mahomby.
- Tokony fanampiana hanoanana azy ireo.
- Ny daty 30/06/2022 no fepotoana manankery ho an'ny fanonerana sy ny fampahalalana izany amin'ny alalan'ny petadrindrina eo amin'ny biraon'ny Fokontany voakasika.
- Fomba fitantanana ny fitarainana sy ny fametrahana boky fitarainana ao amin'ny kaominina mandritra ny 15 andro.

* Fametrahana fanontaniana sy fanomezana ny valiny :
1- Manao ahoana raha sanatria ka misy fananana voakitika tsy noeritreretina nohon'ny antony samihafa mandritra ny fanatanterahana ny tetikasa kanefa tsy tafiditra nandritra ny fanadihadiana natao.
Valiny : Honerana avokoa ireo fananana voakitika mandritra ny fanatanterahana ny tetikasa.

* Soso-kevitra / hetaheta samihafa :
- Mangataka ireo mpivarotra izay ambanin'ny tariby mba

1

tsy ho amin'ny andro asabotsy no hanaovana ny asa igay andro tsena io andro io.

- Mangataka ihany koa ireo mpamboly mba ho amin'ny fotoana tsy fambdena sy tsy fiotangana no hanaovana ny asa, igany dia eo anelanelan'ny volana Jona ka hatramin'ny Oktobra.

* Zavatra hafa notinapaka :

- Marihina fa dona 6 no manana tanimbary voakasika ny fametrahana andrin-jiro mandritra ny asa « Passage en tripha SWER Mandiavato et AEE Villages ka ny 01 ao anatin'ny Fokontany Ambohimiriana, ny 02 anatin'ny Fokontany Amboatavo ary ny 03 anatin'ny Fokontany Manjakanony; Nanolotra igany an-tsitrapo tsy misy onitra ho fanatanterahana ny tetikasa satria nahatsapa izy ireo fa fampandrosoana ny tanana igany ary ny sombin-tany kely 1 m² voakitika amin'ny fananany dia tsy misy fiantraika eo amin'ny fivelomany.

- Misy ihany koa ireo mpivarotra 22 igay ambanin'ny lalan'ny tarihy, manaiky ny kikatona ary tsy mitaky onitra izy ireo mandritra ny fanatanterahana ny tetikasa.

Rehefa tsy misy intsony ny fanontaniana na fanehoan-kevitra hafa dia samy niara-niaiky ny rehetra fa ilaina ny tetikasa ka tsy misy nanankina igany izy ireo na ireo igay manana fananana voakasika ny tetikasa.

FARITRA ITASY
Adjoint Maire
RAKOTONDRASOA Nicolas

RANDRIAMIARANTSOA Ludger

2

Solotenkin'ny Mpivarotra

RATOLOSAWAHARY Nambinitsoa

RAZAKASON Jean Louis

ADJOINT CHEF FKT

RAKOTOARISOA Joseph

LE MAIRE

RANDRIAMIARANA Noël

3

FANAMARINAM-PAHATONGAVANA

PROJET « LEAD »	Date : 29/06/2022 Commune : Mandiavato

N°	L/V	Anarana sy fanampin'anarana	Andraikitra / Asa	Adiresy / Tel.	Sonia
01	L	Rakotondratsimba Eugène	chef Fokon tany	Amboatavo	
02	L	RAKOTOARISOA Joseph	Adjoit FKT	Amboatavo	
03	L	RASENDRASON L-Jean Junah	Mpamboly	Amboatavo	
04	L	Rakotondrasoa Nicolas.	Adjoint Maire	CR. Mandiavato.	
05	L	Randriamiarintsoa Ludger	Adjoin' FKT Mandiavato	034 47 373 19	
06	L	ANDRIAMIAMBINIAINA Zo-Mampionona	MANDIAVATO	0346105254	
07	V	RAHARIMANANTSOA Sahara	MANDIAVATO	034 79 078 22	
08	L	RANDRIAMANDANIRINA Mitavo	MANDIAVATO	0344117328	
09	L	RAZAKASON Jean Louis	Chef Fokontany Manjakanony.	034 77705 96	
10	L	Hiziantsoa Hyacinthe	Mpamboly.	Mandiavato.	
11	L	Randriahoby Zandrisoa	Mpamboly.	Mandiavato	
12	L	Rakotondratsima Solofo	mpamboly	Amboniziana	
13	L	Andrianjaka Philippe	mpamboly	Amboniziana	
14	L	Ramarison Ernest	mpamboly	Amboniziana	
15	L	Razafindraibe Armand	mpamboly	Amboniziana	

Adjoint Maire

RANDRIAMIARINTSOA Ludger

RAKOTONDRASOA Nicolas

FANAMARINAM-PAHATONGAVANA

PROJET « LEAD »	Date : 29/06/2022 Commune : Mandiavato

N°	L/V	Anarana sy fanampin'anarana	Andraikitra / Asa	Adiresy / Tel.	Sonia
16	L	RANDRIAMIARANA NOËL	Maire C.R. Mandiavato	Amboniriana, 0345841941	[signature]
17	L	RAKOTOARISOA Joseph	Adjoint Fokontany	Amboniriana 0349260280	[signature]
18	L	RATOVOHERINAINA A. Lazasoa	Vaomiera social	Amboniriana	[signature]
19	V	Herilalatina F Liliana	mpamboly	Amboniriana	Herilalatina
20	V	Rauorihautavololona	mpamboly	Amboniriana	OLIVA
21	L	Andriantovotseheno F. J. Rodolph	mpamboly	Amboniriana	[signature]
22	L	Ratovoherison F. J. Freddy	mpamboly R.M	Amboniriana	[signature]
23	L	Andriamanampy Sidonah	mpamboly	Amboniriana	[signature]
24	L	Rakotondratsima Andrinirina	mpamboly	Amboniriana	[signature]
25	L	Ratovoarison J.L. Prosper	mpamboly	Amboniriana	[signature]
26	L	Rambeloson J. Simon	mpamboly	Amboniriana	[signature]
27	V	Solonjanahary	mpamboly	Amboniriana	[signature]
28	V	Rahelimalala T. Laurance	mpamboly	Amboniriana	Laurence

ADJOINT CHEF FKT

RAKOTOARISOA Joseph

LE MAIRE

RANDRIAMIARANA Noël

CENTRE AMBATOLAMPY

RÉGION VAKINANKARATRA, DISTRICT AMBATOLAMPY, COMMUNE AMBATOLAMPY

« Projet de développement de l'accès à l'électricité au moindre coût (LEAD ou DEMOS) »

FITANANA AN-TSORATRA

Fandrafetana ny drafitr'asa ny famindran-toerana

Antony : Fihaonana amin'ireo olona mahakasika ny fandrafetana ny drafitr'asa ny famindran-toerana

Daty : 11 Mai 2022.

Toerana : Ankododona II

Fokontany voakasika: Ankododona II

Nitarika ny fihaonana: Ny sefon-pokontany.

Isan'ny nanatrika: 06.

* Zavatra novelabelarina sy nodinihana.

- Zo sy ny safidin'ny olona voakasika mahakasika ny fanonerana
- Dingana sy ny datin'ny fanonerana izay voaleza fe alohan'ny hanatanterahana ny tetibasa.
- Fanonerana ny zavatra voabasika amin'ny vidiny mahomby.
- Ny fanampiana tobony hanohanana azy ireo
- Ny daty 11 May 2022 izay fe-potoana mananbery ho an'ny fanonerana sy ny fampahalalana izany amin'ny alalan'ny peta-drindrina eo amin'ny biraon'ny fokontany voabasika.
- Fomba fitantanana ny fitarainana sy fametrahana loby fitarainana ao amin'ny kaominina mandritra ny 15 andro

* Fametrahana fanontaniana sy fanomezana ny valiny :

1. Ny fanomezana ny onitra:

Valiny : Ho tanterahina alohan'ny hanaovana ny tetibasa izany.

2. Fahafahana mamboly manodidina ny andrin-jiro:

Valiny : Azo atao ny mamboly amin'ny toerana manodidina ny andrin-jiro afa-tsy ny hazo lava izay mety hampidi-doza raha mibasiba amin'ny tariby.

3. Raha sanatria ba misy voly simba mandritra ny fanatanterahana ny asa.

Valiny : Honerana avokoa ny fananana na voly

COMMUNE URBAINE D'AMBATOLAMPY

1

simba mandritra ny fanatanterahana ny tetibasa, na tsy voatombana mandritra ny fanadihadiana aza.

* Soso-kevitra sy ketaketa samihafa:

- Fampandrenesana mialoha ny tompon'ny tanimbary rehefa hanomboka ny tetibasa.
- Manyataka imba atao aorinan ny fijinjana ny vary no hanaovana ny tetibasa
- Maniry ny fanantanterahana ny tetikasa fa tsy atao fitaovan-politika

* Zavatra hafa notinapaka mandritra ny fihaonana: Manihina fa olona teb no manana tanimbary voabasiba ny fametrahana andrin-jiro mandritra ny asa "AEE Soavinandriana et Mahazina" anatin'ny Fokontany Ankodondona ka nanolotra izany an-tsitrapo tsy misy onitra ho fanatanterahana ny tetibasa satria tafiditra anatin'ny fampandrosoana ny tanana izany ary ny tany ilaina dia sombin-tany 1m² izay tsy misy fiantraiba eo amin'ny fivelomany.

Rehefa tsy misy intsony ny fanontaniana na fanehoan-kevitra hafa dia miara-niaiky ny rehetra fa ilaina ny tetibasa ka tsy misy nanambiana izany ny rehetra na ireo izay manana fananana voabasiba ny tetibasa.

LE MAIRE

RAKOTOMALALA Mbo

LE CHEF DU FOKONTANY

RASOALALAMANANA Louisette Eliane

2

FANAMARINAM-PAHATONGAVANA

PROJET « LEAD »	Date : 11 - 10 - 22 Commune : Ambatolampy

N°	L/V	Anarana sy fanampin'anarana	Andraikitra / Asa	Adiresy / Tel.	Sonia
01	L	Andrianomanana	Pandrafitra	0346462504	[signature]
02	V	Rackabôtte Nerina	Fracoazy	Maranano	[signature]
03	L	RAKOTONANAHARY Andrianjafy	Mpivaronkena.	0333243500	[signature]
04	V	RASOALALARIMANANA Louisette Eliane.	Chef Fokontany Ankodondona II	0347367708	[signature]
05	L	RANAIVOSOA Ony Mirina	CEEXI	0340395359	[signature]

LE CHEF DU FOKONTANY

ARRONDISSEMENT AMBATOLAMPY VILLE II FOKONTANY ANKODONDONA

[signature]

RASOALALARIMANANA Louisette Eliane

« Projet de développement de l'accès à l'électricité au moindre coût (LEAD ou DEMOS) »

FITANANA AN-TSORATRA

Fandrafetana ny drafitr'asa ny famindran-toerana

Antony : Fihaonana amin'ireo olona mahakasika ny fandrafetana ny drafitr'asa ny famindran-toerana

Daty : 12-05-2022

Toerana : Andriambilany

Fokontany voakasika: Andriambilany

Nitarika ny fihaonana: Ny Sefom-pobontany.

Isan'ny nanatrika: 04

* Zavatra novelabelarina sy nodinihana:

- Zo sy safidin'ny olona voabasiba mahakasika ny fanonerana
- Dingana sy datin'ny fanonerana izay voalaza fa alohan'ny hanatanterahana ny tetibasa
- Fanonerana ny zavatra voabasiba amin'ny vidiny mahomby
- Ny tobony fanampiana hanohanana azy ireo
- Ny 12 May 2022 no fe-potoana mananbery ho an'ny fanonerana sy ny fampahalalana izany amin'ny alalan'ny peta-drindrina eo amin'ny birawon'ny Fokontany voabasiba
- Fomba fitantanana ny fitarainana sy ny fametrahana boby finaibetana ny fitarainana ao amin'ny kaominina mandritra ny 15 andro.

* Fametrahana fanontaniana sy fanomezana ny valiny:

Elanelan'ny andrin-jiro

Valiny: Arabarabin'ny toe-tany fa 50 metatra na mihoatra no elanelan'ny andrin-jiro

* Soso-bevitra / hetaheta samihafa:

- Filazana mialoha ireo tompon'ny tany hametrahana andrin-jiro rehefa hanomboba ny tetibasa.

* Zavatra hafa notinapaba:

Marihina fa olona telo (3) no manana tany hametrahana

1

andrin-jiro mandritra ny asa "AEE Sabotsy Namatona" anatin ny Fokontany Andriambilany ba nanolotra ny sombin-tany 1m² an-tsitrapo tsy misy onitra mba ho fanatanterahana ny tetibasa satria ho fampandrosoana ny tanana hoy izy ireo izany.

Rehefa tsy nisy intsony ny fanontaniana na fanehoan-bevatra hafa dia samy nanaiby ny rehetra fa ilaina ny tetibasa ba tsy nisy nanambiana izany ny rehetra na ireo manana fananana voabasiba ny tetibasa.



FANAMARINAM-PAHATONGAVANA

PROJET « LEAD »	Date : 11 - 10 - 2023 Commune : Andriambilany

N°	L/V	Anarana sy fanampin'anarana	Andraikitra / Asa	Adiresy / Tel.	Sonia
01	L	RABEANTOANDRO Augustin	Mpamboly	Ampitana	Rabeantoandro
02	L	Jean Paul	Mpamboly	Andriambilany vara	[signature]
03	L	Raharinaivo Romule	Mpamboly	Andriambilany vara	[signature]
04	L	RAKOTOARIVELO-M. Riantsoa	CONSWIFAT CEEXI	03H 08H4091	[signature]

ZAOMININA ANDRIAMBILANY (04)

PANDRIAMANANTANY

« Projet de développement de l'accès à l'électricité au moindre coût (LEAD ou DEMOS) »

FITANANA AN-TSORATRA

Fandrafetana ny drafitr'asa ny famindran-toerana

Antony : Fihaonana amin'ireo olona mahakasika ny fandrafetana ny drafitr'asa ny famindran-toerana

Daty : 11/05/2022

Toerana : Kaominina Manjakatompo

Fokontany voakasika: Manjakatompo Firaisana

Nitarika ny fihaonana: Ny Sefom-pokontany

Isan'ny nanatrika: 11

* Zavatra nosselabelarina sy nodinihina:
- Zo sy safidin'ny olona voakasika nahakasika ny fanonerana
- Dingana sy datin'ny fanonerana izay voalaza fa aloh-an'ny hanatanterahana ny tetikasa.
- Fanonerana ny zavatra voakasika amin'ny viding mahomby.
- Tokony fanampiana hanohanana azy ireo.
- Ny 11/05/2022 fepotoana manakery ho an'ny fano-nerana sy fampahalalana izany amin'ny alalan'ny peta-drindrina co amin'ny biraon'ny fokontany voakasika.
- Fomba fitantanana ny fitarainana sy ny fametrahana ny boky hiraketana sy handraisana ny fitarainana ao amin'ny Kaominina mandritra ny diny ambin'ny folo andro.

* Fametrahana fanontaniana sy fanomezana valiny:
- Refin'ny tany ilaina ha metrahana ny andrin-jiro?
Valiny: Mirefy co amin'ny iray (01) metatra toradroa.

* Soso-kevitra / hetaheta samihafa:
- Fangatahana "Eclairage Public" rehefa vita ny tetikasa
- Fanovana ny lalan'ny andrin-jiro.

1

* Zavatra hafa notinapaka:

Tapaka famin'ny fihaonana fa ny vidin'ny tany izay (01) metatra toradro dia 25.000 Ariary ho anisan izay tsy maintsy honerana na loa ho any olona izay metry tsy hita na tsy nanatrika ny fihaonana.

Rehefa tsy misy intsony ny fanontaniana na fan-choan-kavitra hafa dia samy niara-niaiky ny rehetra fa ilaina ny totikaoa ka tsy misy nanakiana izany.



RAMAN[illegible]SOA Jean Joseph

FANAMARINAM-PAHATONGAVANA

PROJET « LEAD »	Date : 11 Mai 2022 Commune : Manjakatompo

N°	L/V	Anarana sy fanampin'anarana	Andraikitra / Asa	Adiresy / Tel.	Sonia
1	L	RAMAHEFASOA jean joseph	Maise	Manjakatompo	[signature]
2	L	RAHERISON Lovasoa Eric	sefo FKT	Ambodivona	[signature]
3	V	Rasoanirina Olga.	Infirmière.	Manjakatompo	[signature]
4	L	Victor Herman.	Mpamboly	Manjakatompo	[signature]
5	L	Randrianasandratra	Mpamboly - Miopy	0342767122	[signature]
6	L	Leba Rabeholo	Mpamboly.	03337392 56	[signature]
7	L	Donné	Mpivarotra	Manjakatompo	[signature]
8	L	Razakamiaingo Odilon	Mpamboly	0347234956	[signature]
9	V	Solofonantenaina Marie.	Mpamboly	Manjakatompo	Marie
10	V	Zo nantenaina olivia.	Mpamboly.	Ambodivona	[signature]
11	L	Harisetra velonantenaina	Mpamboly.	03322396 76	[signature]

[stamp] RAMAHEFASOA Jean Joseph

« Projet de développement de l'accès à l'électricité au moindre coût (LEAD ou DEMOS) »

FITANANA AN-TSORATRA

Fandrafetana ny drafitr'asa ny famindran-toerana

Antony : Fihaonana amin'ireo olona mahakasika ny fandrafetana ny drafitr'asa ny famindran-toerana

Daty : 14 Mai 2022

Toerana : Ankorona.

Fokontany voakasika: Ankorona

Nitarika ny fihaonana: Ny sefom-pokontany.

Isan'ny nanatrika: 15

* Zavatra novelabelarina sy nodinihana:

- Ny Zo sy ny safidin'ny olona voakasika mahakasika ny fanonerana
- Ny Dingana sy ny datin'ny fanonerana izay voalaza fa alohan'ny hanatanterahana ny tetibasa
- Ny fanonerana ny zavatra voakasika amin'ny vidiny mahomby.
- Ny fanampiana tobony hanohanana azy ireo
- Ny 14-May 2022 no daty fe-potoana mananberry ho an'ny fanonerana sy ny fampahalalana izany amin'ny alalan'ny peta-drindrina eo amin'ny Binaon'ny fokontany voakasika.
- Ny jamba fitantanana ny fitaraina sy ny fametrahana loby fitarainana eo amin'ny kaominina nondritra ny 15 andro

* Fametrahana fanontaniana sy fanomezana ny valiny:

1 Fanitarana Herinaratra ateon ny JIRAMA ve izany izy io?

Valiny: Eny Lompoko

2- Fisian'ny asa mety ho ani ny mpanina na tanora eo amin'ny fokontany.

Valiny: Ezahana ny ampiasa ireo olona eo anivon'ny fokontany raha misy asa azon izy ireo ateo amin'izany.

REGION ANALAMANGA DISTRICT ANDRAMASINA COMMUNE RURALE ANDRAMASINA

1

3- Misy fampilazana ve izany alokan'ny fotoana?

Valiny: Tsy maintsy misy ny fampilazana ireo olona rehetra voabaiba alokan'ny fanantaterahana ny asa ahafahany miomana ny amin'izany

4- Mety hafiriana no anaovana izany asa izany?

Valiny: hahaitra manodidiva ny iray atramin'ny telo andro eo ny anantanterahany izany amin'ny toerana iray.

* Soso-kevitra sy hetaheta samihafa

- Mangataka mba atao aorinan'ny finginzana ny vary ny asa asa

- Mangataka mba atao alokan'ny anaovana ny asa ny fanomerana

* Zavatra hafa notinapaba

Marihina fa olona efatra no manana tany voabaiba ny fanetrahanana andrin-jiro mandritra ny asa AOO Ambo-divato Andramasina anatin'ny fokontany Anborona ba nanaiby ny hanomerana izany amin'ny vidiny 25 000 Ariary ny metaka toradroa araba ny vidin'ny tanimbary ao an-toerana.

Relufa tsy misy intsony ny fanontaniana na fanehoan-kevitra hafa dia samy niara-niaiby ny relutra fa olaina ny tetibasa ba tsy misy nananbiana izany ny relutra na ireo izany manana fanarana voabaiba ny tetibasa

NY CHEF FOKONTANY
RAZAFINDRAKOTO Gilbe



P. LA MAIRE DE LA COMMU
ADJOINT



RANDRIANA
Andriamifidiarinoro Rabefarihy

2

FANAMARINAM-PAHATONGAVANA

PROJET « LEAD »	Date : 14 Cos 1 2022. Commune : Andramanna

N°	L/V	Anarana sy fanampin'anarana	Andraikitra / Asa	Adiresy / Tel.	Sonia
1	1	RANDRIANASOLO Mandimbasoa	Mpamboly	F.R.T. ANKORONA	Solo
2		RABATONDRAKOTO Robert	—"—	V.P. ANTANETY	X
3		RATOVOSON François D	—"—	V.P. ANTANETY	Ratovoson
4		RAKOTOARISOA	Mpamboly	V.P. A/Manty	Rakotoso
5		RANDRIANANDRASANA	Mpamboly	V. ANOSIKELY	[illegible]
6		RANAIVOJAONA	Mpamboly	V. AMBOANA	Ranaivoj
7		RAMIAKANTSOA Narindra	Mpamboly	AMBARIBE	Zo
8		RAFANOMEZANTSOA Silvie	Mpamboly	ANOSIKELY	Sylvain
9		RANIRINA	Mpamboly	ANOSIKELY	Ranirina
10		RAFARALAHISATA	Mpamboly	ANOSIKELY	Zanlous
11		RAMAMISOA	Mpamboly	A/LAYA	Mamiso
12		RAZANAJATOVO Jean	Mpamboly	A/KELY	R
13		RANDRIANOELISOA Thomas	Mpamboly	ANKORONA	Thomas
14		RANDRIAMIANTA	Mpamboly	AMBATOLAVA	[illegible]
15		RAHARIZAFY Raunriana	Mpamboly	ANTANETY	Ravo

DISTRICT ARIVONIMAMANGA COMMUNE FOKONTANY ANKORONA

NY CHEF FOKONTANY
RAZAFINDRAKOTO Gilbert

Annexe 7: Attestation de non-occupation

Liste actions ayant des attestations de non-occupation par les chefs Fokontany

Région	District	Commune	Fokontany	Activités prevues
Alaotra Mangoro	Ambatondrazaka	Ambatondrazaka Suburbaine	Ambodivoara	AEE Andingadingana Ambatondrazaka
			Ambohitranjakana	
			Andingadingana	
		Ambatondrazaka	Avaradrova	
			Anosindrafilo	AEE Ambonivohitra Ambatondrazaka
		Ampitatsimo	Ambohimena	AEE du villageAmbohimena
			Ampitatsimo	AEE du Village Ampitatsimo
			Ambohitanibe	AEE du village Ambohitanibe
		Manakambahiny Ouest	Manakambahiny sud	AEE Vodiala Manakambahiny Ambatondrazaka
			Manakambahiny Nord	
	Moramanga	Moramanga	Ambarilava	AEE Village Amparatanjona
			Ambodiakondro	AEE Village Ambodiakondro
			Ambohitranjavidy	AEE Village Ambohitranjavidy
			Antanamandroso Ouest	AEE Village Ankazobe
Analamanga	Ambohidratrimo	Ambohidratrimo	Ambohidehilahy	AEE Antohibe et Ambohidehilahy
			Ambovo	
			Antohibe	
		Ambohimanjaka	Ambohimanjaka	AEE Village Ambohimanjaka
			Ankodondona	
		Mahitsy	Ankadifotsy	
			Ankazo	
			Miadampahonina	
			Ambodifiakarana	AEE Village Andranosoalaza
		Ambohimanjaka	Ankodondona	
			Anjehivola	AEE Village Angododona

Région	District	Commune	Fokontany	Activités prevues
		Ampanotokana	Ambatomitsangana	AEE Village Ambatomitsangana Miantso
			Vangaina	AEE Village Vangaina
			Ampanotokana	
			Ampanataovana Nord	AEE Village Antanetibe Nord Ampanotokana
			Antanetibe Nord	
			Andohanimasina	AEE Village Andohamasina Ampanotokana
			Androhibe	AEE Village Anjomoka
			Miadampahonina	
			Antsaharatsy	AEE Village Antsaharatsy Ampanotokana
			Ampanataovana Nord	AEE Village Amberomanga MAHITSY
		Mahitsy	Amberomanga	
		Antanetibe Mahazaza	Antoby Sud	
			Antanety	AEE Village Antanety Mahazaza
			Miantso	
			Ambatombositra	AEE Village Ambatombositra
			Mahazaza	
			Merikanjaka	AEE Village Imerimanjaka
			Antaninandro	
			Mahazaza	AEE Antaninandro et Ampiadianombalahy
			Ankadisarotra	AEE Village Ankadisarotra
			Antanety	
			Ambatomboangy	AEE Village Ambohidranomanga
			Mahazaza	
			Antanety	AEE Mahaketraka
			Miantso	AEE Village Miantsokely Mahazaza
			Antoby Sud	AEE Village Antoby sud
			Antanety	AEE Village Madiorano

Région	District	Commune	Fokontany	Activités prevues
		Anjaradoria	Madiorano	
			Anjanadoria	AEE Village Anjanadoria
			Antamboho	
			Merinavaratra	AEE Merinavaratra Anjanadoria
			Madiorano	
		Mahitsy	Ambohibe	AEE Village Andavabary
		Anosiala	Ankazo	
			Ankazo	AEE villages Ambondrona et Ankavaly
			Antanetibe Est	AEE Village Sarimanina
			Lavahintsy	AEE Village Lavahitsiny Anosiala
			Manakambahiny	AEE Village Ambohinaorina
		Mahitsy	Ambatofamamba	AEE Ambohibao sud et Beravina
			Ambohibao Sud	
		Iarinarivo	Antanatanana	
			Amboasary	AEE Iarinarivo
			Iarinarivo	
			Ambatomainty	AEE Ambatomainty Iarinarivo
			Antanatanana	AEE Village Ambohijatovo Iarinarivo
		Mahitsy	Ampanataovana	AEE Village Antsahanovana
			Antandrokomby	
				AEE Village Antambiazina
			Bejofo	AEE Village Ambohidray Bejofo
				AEE Village Bejofo
			Bemasoandro	AEE Village Bemasoandro

Région	District	Commune	Fokontany	Activités prevues
			Ankazo	AEE Village Andohanosy
				AEE Village Mananetivohitra Ankazo
			Ankadifotsy	AEE Village Ankadifotsy
				AEE Village Ambohitrandriamanitra
			Ambodifiakarana	
			Ambohimandray	AEE Village Ambohimandray II
			Antokomaro	AEE Village Antokomaro
			Soavinimerina	AEE Village Soavinimerina
			Ambohimahavelona	AEE Village Ambohimahavelona
				AEE Village Mananosy
			Ambohimanatrika	
			Mahitsy	AEE Village Antanetilava
			Antongombato Ouest	
				AEE Village Ambohimandray
			Ambohimandray	
			Miandrarivo	
				AEE Village Miandrarivo
			Andranovelona	AEE Village Andranovelona Ampasika
			Antongombato Ouest	AEE Village Mananety et Ambohidahy
			Ambatobe	AEE Village Mangidy
			Fierenana	
				AEE Village Antanetibe Est Masera
				AEE Soavinimerina masera
		Mananjara	Andranovelona	AEE Village Mananjara
			Antanetibe	
			Mananjara	
			Alarobia	AEE Village Amboniavaratra Mananjara

Région	District	Commune	Fokontany	Activités prevues
		Ampanotokana	Soavikanjaka	
			Amboniavaratra	
	Ankazobe	Fihaonana	Ambohitraina	AEE Village Tranokambana
			Andranofotsifandrosoana	
			Andriatsibibiarivony	AEE Village Ambohimanarina Fihaonana
			Ambohitraina	AEE Village Fihaonana
			Tsitakondaza	
			Manankasina FOMAMI	
				AEE Village Tsarahonenana
			Tsitakondaza	AEE Village Tsitakondaza
		Miantso	Andraiso	AEE Village Andraiso
			Antsapanimahazo	AEE Village Ambohitriniasy Miantso
			Fenosoa	AEE Ambohitriniandriana Miantso
			Mandrosoarasaha	AEE Village Mandrosoarasaha Miantso
			Miantso Lovasoa	AEE Miantso Tanana
				AEE Village Ankeribe
			Soavina	AEE Soavina Miantso
				AEE Ambohidrazana Miantso
	Manjakandriana	Alarobia	Antanetibe	AEE Village Antanetibe Ambatomanga
		Ambatomanga	Isoavina	AEE du Village AmbatotsapainaMarovohotraAmbatomanga
				AEE Village AmpanarivoAmbatomanga
		Manjakandriana	Fieferana	AEE Village Andriambazaha
		Mantasoa	Andriambazaha	
			Ambohitrinibe II	AEE village Ambohitrinibe II
			Lohomby	AEE village lohomby Mantasoa
		Sadabe	Ambatomainty	AEE Village Sadabe
			Ambodivonkely	
			Mangatany	
			Sadabe	
		Sambaina	Marovohitra	AEE du Village Ambatotsapaina Marovohotra Ambatomanga

Région	District	Commune	Fokontany	Activités prevues
			Sambaina	
Bongolava	Tsiroanomandidy	Tsiroanomandidy Fihaonana	Antsapanimahazo	AEE Village d'Ambalajanakomby
				AEE Village d'Antsampanimahazo
		Tsiroanomandidy Ville	Amparihibe	AEE Village de Mahatsinjo
			Andrefan'ny Gara	AEE Atsinanan'ny gara
			Soamahamanina	AEE Village d'Andeboka - Anjanakazo
		Ankadinondry Sakay	Ambalanirana	Raccordement Sakay, RI et AEE du village Mahasolo
			Ambohitromby	
			Firaisana Mahatsinjo	
			Ankadinondry I	
			Ankadinondry II	
		Mahasolo	Ambohikambana	
			Mahasolo	
Itasy	Miarinarivo	Analavory	Amparaky	
			Ankonabe	
			Analavory	
			Ankotrabe	AEE Village Bemasoandro et Ankotrabe
			Mandrevo	AEE Village de Morafeno
		Manazary	Antsahavory	AEE Village d'Andasikely - Antamboho
		Miarinarivo I	Antsinanihopitaly	AEE Village d'Ambohingivy
		Miarinarivo II	Morarano Kely	AEE Village Antanetibe Ambodiamotana
		Mandiavato	Ambohimiarintsoa	Passage en tripha SWER Mandiavato et AEE Villages
			Amparibohitra	
		Soamahamanina	Antsahalava	
			Ambatomainty	AEE Village Tranovy - Ambatomainty
	Arivonimamo	Ambatomirahavavy	Ambohibato	AEE Ambohitsimiteny Ambatomirahavavy
			Ambohimanandray	AEE Ambohimanandray Ambatomirahavavy
			Manarintsoa	AEE Ambohipisainana Ambatomirahavavy
				AEE Manarintsoa Ambatomirahavavy

Région	District	Commune	Fokontany	Activités prevues
			Andriantompoiray	AEE Andriatompoiray Ambatomirahavavy
				AEE Kianjamalaza Andriantompoiray
			Antanimarina	AEE Antanimarina Ambatomirahavavy
			Ivelo	AEE du Fokontany Ivelo C.R Ambatomirahavavy
			Miankotsorano	AEE village Ambohibohangy
			Imeritsiafindra	
				AEE Imeritsiafindra
				AEE Ankerana
				AEE village Andranosoalaza
			Ambohidranomanga	AEE Village Ambohidranomanga Ambatomirahavavy
				AEE Village Antanifotsikely
			Ambatomirahavavy	AEE village Mangarivotra
			Antsahabe	AEE Antsahabe Ambatomirahavavy
		Ampahimanga	Fisoronana Efadreny	AEE Analakely, Amparihy et Ambohikely
			Alakamisikely	Passage réseau Mono en Tripha Ampahimanga
			Ampahimanga	
		Arivonimamo I	Antanibe	AEE Village Antanibe
			Arivonimamo Centre	AEE Village Madera / FKT Arivomamo
			Morafeno Sud	AEE village Maharefo
			Miadamanjaka	CNP village Miadamanjaka
				Création nouveau poste à Antaboaka
		Arivonimamo II	Ambohipeno	
				AEE Village Andrangaranga
			Ankalalahana	AEE Village Ankalalahana et Antalata
			Antanetikely	AEE Village Anosiarivo - Antanety
			Sambaikoarivo	AEE village Sambaikarivo
		Imerintsiatosika	Amboara	AEE Village Papango
			Miakadaza	AEE CARTING
			Tsenamasoandro	AEE Village Ambodiaviavy Morarano

Région	District	Commune	Fokontany	Activités prevues
			Mamoladahy	AEE Village Ambodisaha
			Ambohitratenaina	AEE Village Ambohitratenaina
			Ampangabe	AEE Village Manjaka Bemasoandro et Antoby Ampangabe
				AEE Village Manjaka et Antoby
			Bemasoandro	AEE Village Ambohibahoaka FKT Bemasoandro
				AEE Ambohibahoaka
				AEE Ambohijafy
			Imerimandroso	AEE Imerimandroso
			Tsarafaritra	
			Labrousse	AEE Village Maromena - FKT Labrosy
				AEE Village Ankerana - FKT Labrosy
				AEE Maromenakely
			Miakadaza	AEE Village Ambohimanga
			Ambohimanarivo	AEE Village Ambohikely
				AEE Village Ambohitsarazaka
			Tsarazaza	Passage réseau Mono en Tripha Andavasaha
		Morarano	Sabotsy Antongona	AEE Village Ambohijanadralambo
				AEE Mahabo I
				Passage réseau Mono en Tripha Ampasimbazimba
				Passage réseau Mono en Tipha et Extension LBT Antsahatanteraka
				Passage réseau Mono en Tripha Mahabo II
			Morarano	Passage réseau Mono en Tripha Morarano, Soavina
		Amboanana	Amboanana	Passage Ligne MT en Triphasé Arivonimamo vers Amboanana
		Ampahimanga	Alakamisikely	
		Arivonimamo II	Sambaikoarivo	
		Arivonimamo I	Mangatany	
				Passage réseau Mono en Tripha Village Antanambao Mangatany
				Passage réseau Mono en Tripha Village Soavimbahoaka
				Passage réseau Mono en Tripha village Andibo Mangatany
				Passage réseau Mono en Tripha village Antambohobe

Région	District	Commune	Fokontany	Activités prevues
			Soanierana	Soulagement P. 1278 Tsaratanana
				Augmentation de puissance et Renforcement et Extension réseau BT Soanierana
			Antanibe	Passage réseau Mono en Tripha Village Amparihy
			Morafeno Sud	
			Andranomena	Passage réseau Mono en Tripha Village Andranomena
			Manakasina	Passage réseau Mono en Tripha Manakasina
				Passage réseau Mono en Tripha village Miadanimamo
			Antanibe	Passage réseau Mono en Tripha village Ambohimidasy
			Tsarahonenana	Renforcement et Extension réseau BT Ampatsakana
			Ankeniheny	Passage Swer en Tripha Mahazoarivo Ankeniheny
				Passage ligne principale Mono en Tripha Ambodifarihy
			Miadamanjaka	
		Arivonimamo II	Ambodifarihy	
			Ialaroa	
				Passage réseau Mono en Tripha Analaroa
			Betafo	Passage Swer en Tripha Anosy Belanitra
				Passage réseau Mono en Tripha Ambohitrambo
		Arivonimamo I	Soanierana	
		Ambohitrambo	Bejofo	
			Manjakazaza	
			Ambohitrambo	
	Soavinandriana	Ampefy	Avarabohitra Fihaonana	AEE Village d'Avarabohitra
			Faliarivo	
			Atalata vaovao	
		Soavinandriana	Ambohibary	AEE Village d' Ambohibary - Andrangy
				Renforcement et Extension réseau BT Miadamanjaka
			Antranoroa	AEE Village de Miantsoarivo

Région	District	Commune	Fokontany	Activités prevues
				AEE Village d' Andraibiby et Ambatobe
			Befaritra	
			Soavinandriana Ambony	AEE Soavinandriana Ambany Avaratry ny hopitaly
Vakinankaratra	Ambatolampy	Ambatolampy	Ankodondona II	AEE Ambatotsipihina
		Sabotsy Namantona	Mahazoarivo	AEE Sabotsy Namatona
			Soanantenaina	
		Manjakatompo	Ambodivona	
		Behenjy	Morarano	AEE Morarano Behenjy
			Tsinjony	AEE Amboasary C.R Behenjy
				AEE Tsinjony C.R Behenjy
		Morarano	Ambatolampy Bas	AEE Soavinandriana et Mahazina
	Andramasina	Ambomiadana	Ambohimiadana II	AEE Amberobe Ambohimiadana Andramasina I
			Ankazomaintso	
			Ambodivato	
			Amberobe	
		Andramasina	Ambodivato	AEE Ambodivato Andramasina
			Andramasina	AEE Ampanory C.R Andramasina
				AEE Ambatomanohina C.R Andramasina
				AEE Antanjona Andramasina
				AEE Ankorona Andramasina

FANAMARINANA

Action: AEE village Andingadingana

Daty: 23.04.2022

Izahay Sefo Fokontany voalaza anarana sy manao Sonia etsy ambany dia manamarina fa tsy ahitana fananana na fiveloman'olona ny toerana izay hametrahana andrin-jiro sy izay holalovan'ny tariby mitondra ny herinaratra anatin'ny tetikasa fampandrosoana antsoina hoe "LEAD" tafiditra anatin'ny toerana hiadidinay.

Fokontany / Sefo Fokontany	Sonia sy fitomboka
Fokontany: AMBOHITRANJAKANA Anarana: RAKOTOARIMANANA René	LE CHEF DE FOKONTANY
Fokontany: ANDINGADINGANA Anarana: RAKOTOMANJAKA Richard	LE CHEF DE FOKONTANY RAKOTOMANJAKA Richard
Fokontany: AMBODIVOARA Anarana: RANDRIAMIHAJA Rolland	LE CHEF DE FOKONTANY RANDRIAMIHAJA Rolland
Fokontany: Anarana:	

FANAMARINANA

Action : AEE Ambariobohitra Ambatondrazaka

Izaho : RANDRIAMANDINA

Chef Fokontany : ANOSINDRAFILO

Kaominina : AMBATONDRAZAKA

Dia manamarina fa tsy ahitana fananana na olona ny toerana hametrahana ny asa voalaza etsy ambony izay tafiditra anatin'ny tetikasa fampandrosoana antsoina hoe "LEAD" ao anatin'ny toerana hiadidiko.

Natao androany faha- 24-04-22

CHEF FOKONTAN' ANDRIAMANDINA

FANAMARINANA

Action : AEE ANDINGADINGANA Ambatondrazaka

Izaho : RATIANARISON Yves Patrick

Chef Fokontany : Avaradrova - Nord

Kaominina : Ambatondrazaka

Dia manamarina fa tsy ahitana fananana na olona ny toerana hametrahana ny asa voalaza etsy ambony izay tafiditra anatin'ny tetikasa fampandrosoana antsoina hoe "LEAD" ao anatin'ny toerana hiadidiko.

Natao androany faha- 24/04/22

FANAMARINANA

Action : AEE du village Ambohimena.

Izaho : RAMORAVELO Rodson

Chef Fokontany : Ambohimena

Kaominina : Ampitatsimo

Dia manamarina fa tsy ahitana fananana na olona ny toerana hametrahana ny asa voalaza etsy ambony izay tafiditra anatin'ny tetikasa fampandrosoana antsoina hoe "LEAD" ao anatin'ny toerana hiadidiko.

Natao androany faha- 22-04-22

LE CHEF DE FOKONTANY

RAMORAVELO Rodson

FANAMARINANA

Action : AFF Ambohitanibe

Izaho : Randriamiaritovo Berainina

Chef Fokontany : Ambohitanibe

Kaominina : Ampitatsimo

Dia manamarina fa tsy ahitana fananana na olona ny toerana hametrahana ny asa voalaza etsy ambony izay tafiditra anatin'ny tetikasa fampandrosoana antsoina hoe "LEAD" ao anatin'ny toerana hiadidiko.

Natao androany faha- 23-04-2022

FOKONTANY AMBOHITANIBE
COMMUNE RURALE AMP

LE CHEF DE FOKONTANY

RANDRIAMIARITOVO Berainina

FANAMARINANA

Action : AFF Ampitatsimo

Izaho : RANDRIAMANANJARA Jean

Chef Fokontany : Ampitatsimo

Kaominina : Ampitatsimo

Dia manamarina fa tsy ahitana fananana na olona ny toerana hametrahana ny asa voalaza etsy ambony izay tafiditra anatin'ny tetikasa fampandrosoana antsoina hoe "LEAD" ao anatin'ny toerana hiadidiko.

Natao androany faha- 23/04/22

CHEF DE FOKONTANY

RANDRIAMANANJARA J

FANAMARINANA

Action : AEE Vohidiala Manakambahiny Ambatondrazaka

Izaho : RANDRIANARIVONY

Chef Fokontany : Manakambahiny Nord

Kaominina : Manakambahiny Ouest

Dia manamarina fa tsy ahitana fananana na olona ny toerana hametrahana ny asa voalaza etsy ambony izay tafiditra anatin'ny tetikasa fampandrosoana antsoina hoe "LEAD" ao anatin'ny toerana hiadidiko.

Natao androany faha-

LE CHEF DE FOKONTANY

RANDRIANARIVONY

FANAMARINANA

Action : AEE Vohidiala Manakambahiny Ambatondrazaka

Izaho : RAZOZA Martin

Chef Fokontany : Manakambahiny Sud

Kaominina : Manakambahiny Ouest

Dia manamarina fa tsy ahitana fananana na olona ny toerana hametrahana ny asa voalaza etsy ambony izay tafiditra anatin'ny tetikasa fampandrosoana antsoina hoe "LEAD" ao anatin'ny toerana hiadidiko.

Natao androany faha-

LE CHEF DU FOKONTANY

RAZOZA Martin

CENTRE MORAMANGA

RÉGION ALAOTRA MANGORO; DISTRICT MORAMANGA ; COMMUNE MORAMANGA

FANAMARINANA

Action : AEE VILLAGE AMPADATANJONA

Izaho : IALAO SOLOTIANA Joëlline Florence

Chef Fokontany : Adjointe Fokontany Ambarilava .

Kaominina : Urbaine Moramanga .

Dia manamarina fa tsy ahitana fananana na olona ny toerana hametrahana ny asa voalaza etsy ambony izay tafiditra anatin'ny tetikasa fampandrosoana antsoina hoe "LEAD" ao anatin'ny toerana hiadidiko.

Natao androany faha- 26 Avril 2022

FOKONTANY AMBARILAVA MORAMANGA

LE CHEF DE FOKONTANY P.O L'ADJOINTE

IALAO SOLOTIANA Joëlline Florence
Officier de l'Ordre National

FANAMARINANA

Action : AEE VILLAGE AMBODIALONDRO

Izaho : RAJAOARIMANANA Parson Apollon

Chef Fokontany : AMBODIALONDRO

Kaominina : C U MORAMANGA

Dia manamarina fa tsy ahitana fananana na olona ny toerana hametrahana ny asa voalaza etsy ambony izay tafiditra anatin'ny tetikasa fampandrosoana antsoina hoe "LEAD" ao anatin'ny toerana hiadidiko.

Natao androany faha- 27.04.22

AMBODIALONDRO C.G

LE CHEF de FOKONTANY

RAJAOARIMANANA
Parson apollon

FANAMARINANA

Action : AEE VILLAGE Ambohitranjavidy

Izaho : RAKOTONIRINA Robert

Chef Fokontany : Ambohitranjavidy

Kaominina : Moramanga.

Dia manamarina fa tsy ahitana fananana na olona ny toerana hametrahana ny asa voalaza etsy ambony izay tafiditra anatin'ny tetikasa fampandrosoana antsoina hoe "LEAD" ao anatin'ny toerana hiadidiko.

Natao androany faha-

27.04-22

CHEF DE FOKONTANY

RAKOTONIRINA Robert

FANAMARINANA

Action : AEE VILLAGA ANKAZOBE

Izaho : BETSAHA Rémi

Chef Fokontany : ANTANAMANDROSO-OUEST

Kaominina : Ambonivohiha MORAMANGA

Dia manamarina fa tsy ahitana fananana na olona ny toerana hametrahana ny asa voalaza etsy ambony izay tafiditra anatin'ny tetikasa fampandrosoana antsoina hoe "LEAD" ao anatin'ny toerana hiadidiko.

Natao androany faha- 27.04-22

CHEF DE FOKONTANY

ANTANAMANDROSO ANDREFANA

BETSAHA Rémi

Chevalier de l'Ordre National

CENTRE MAHITSY

RÉGION ANALAMANGA; DISTRICT AMBOHIDRATRIMO ; COMMUNE AMBOHIDRATRIMO

FANAMARINANA

Action : AEE Antohibe et Ambohidehilahy

Izaho : RAZANATSIMBA Honorine Lydia

Chef Fokontany : AMBOHIDEHILAHY

Kaominina : AMBOHIDRATRIMO

Dia manamarina fa tsy ahitana fananana na olona ny toerana hametrahana ny asa voalaza etsy ambony izay tafiditra anatin'ny tetikasa fampandrosoana antsoina hoe "LEAD" ao anatin'ny toerana hiadidiko.

Natao androany faha-

Le Chef du Fokontany

Razanatsimba

RAZANATSIMBA Lydia

FANAMARINANA

Action : AEE Antohibe et Ambohidehilahy

Izaho : RATOMPOARIMALALA Marie Odette

Chef Fokontany : AMBOVO

Kaominina : AMBOHIDRATRIMO.

Dia manamarina fa tsy ahitana fananana na olona ny toerana hametrahana ny asa voalaza etsy ambony izay tafiditra anatin'ny tetikasa fampandrosoana antsoina hoe "LEAD" ao anatin'ny toerana hiadidiko.

Natao androany faha-

Le Chef du Fokontany

RATOMPOARIMALALA Marie Odette

FANAMARINANA

Action : AEE Antohibe et Ambohidehilahy

Izaho : RAZANADRAZAFY Martine

Chef Fokontany : ANTOHIBE

Kaominina : AMBOHIDRATRIMO

Dia manamarina fa tsy ahitana fananana na olona ny toerana hametrahana ny asa voalaza etsy ambony izay tafiditra anatin'ny tetikasa fampandrosoana antsoina hoe "LEAD" ao anatin'ny toerana hiadidiko.

Natao androany faha-

CHEF DU FOKONTANY

RAZANADRAZAFY Martin

FANAMARINANA

Action: AEE Village Ambohimanjaka

Daty: 29/05/2022

Izahay Sefo Fokontany voalaza anarana sy manao Sonia etsy ambany dia manamarina fa tsy ahitana fananana na fiveloman'olona ny toerana izay hametrahana andrin-jiro sy izay holalovan'ny tariby mitondra ny herinaratra anatin'ny tetikasa fampandrosoana antsoina hoe "LEAD" tafiditra anatin'ny toerana hiadidinay.

Fokontany / Sefo Fokontany	Sonia sy fitomboka
Fokontany: ANKODONDONA Anarana: HANITRINIAINA Josiane	
Fokontany: AMBOHIMANJAKA Anarana: RANDRIANARIMANANA Jean de Dieu	
Fokontany: Ankadifotsy Anarana: Randrianantenaina Clément	
Fokontany: MIADAMPAHONINA Anarana: Rasolonjatovo Georges	

FANAMARINANA

Action: ~~AFF~~ village ~~Angodadana~~

Daty: 29/05/2022

Izahay Sefo Fokontany voalaza anarana sy manao Sonia etsy ambany dia manamarina fa tsy ahitana fananana na fiveloman'olona ny toerana izay hametrahana andrin-jiro sy izay holalovan'ny tariby mitondra ny herinaratra anatin'ny tetikasa fampandrosoana antsoina hoe "LEAD" tafiditra anatin'ny toerana hiadidinay.

Fokontany / Sefo Fokontany	**Sonia sy fitomboka**
Fokontany: ANKODONDONA Anarana: HANITRINIAINA Josiane	HANITRINIAINA Josiane
Fokontany: ANJEHIVOLA Anarana: Randriansivoson jean claude	RANDRIANA... Jean C...
Fokontany: Anarana:	
Fokontany: Anarana:	

FANAMARINANA

Action : AEE village Ambohimanjaka

Izaho : RAZAFINIMARO Robert

Chef Fokontany : Ankazo

Kaominina : Mahitsy.

Dia manamarina fa tsy ahitana fananana na olona ny toerana asiana andrin-jiro izay tafiditra anatin'ny tetikasa fampandrosoana antsoina hoe "LEAD" ao anatin'ny toerana hiadidiko.

Natao androany faha-



FANAMARINANA

Action: AEE village Andranosoalaza

Daty: .....

Izahay Sefo Fokontany voalaza anarana sy manao Sonia etsy ambany dia manamarina fa tsy ahitana fananana na fiveloman'olona ny toerana izay hametrahana andrin-jiro sy izay holalovan'ny tariby mitondra ny herinaratra anatin'ny tetikasa fampandrosoana antsoina hoe "LEAD" tafiditra anatin'ny toerana hiadidinay.

Fokontany / Sefo Fokontany	**Sonia sy fitomboka**
Fokontany: AMBODIFIAKARANA Est Anarana: RAHARIMALANTO Daniela	
Fokontany: ANKORONAONA Anarana: HANITRINIAINA Josiane	
Fokontany: Anarana:	
Fokontany: Anarana:	

FANAMARINANA

Action: AEE Village Amberomanga Mahitsy

Daty: 22/05/2022

Izahay Sefo Fokontany voalaza anarana sy manao Sonia etsy ambany dia manamarina fa tsy ahitana fananana na fiveloman'olona ny toerana izay hametrahana andrin-jiro sy izay holalovan'ny tariby mitondra ny herinaratra anatin'ny tetikasa fanpandrosoana antsoina hoe "LEAD" tafiditra anatin'ny toerana hiadidinay.

Fokontany / Sefo Fokontany	**Sonia sy fitomboka**
Fokontany: ANTOBY ATSIMO Anarana: RAZAFIMANANTSOA Henri	RAZAFIMANANTSOA Henri
Fokontany: AMBEROMANGA Anarana: RAKOTOARIMANANA George	RAKOTOARIMANANA Georges
Fokontany: Ampanatanana Nord Anarana: RANDRIANIMANANA Alfred	RANDRIANIMANANA Alfred
Fokontany: Anarana:	

FANAMARINANA

Action : AEE Village Ambavahary.

Izaho : RAZAFINIARIVO Jean Pierre.

Chef Fokontany : DEBOHEBE.

Kaominina : Mahitsy.

Dia manamarina fa tsy ahitana fananana na olona ny toerana hametrahana ny asa voalaza etsy ambony izay tafiditra anatin'ny tetikasa fampandrosoana antsoina hoe "LEAD" ao anatin'ny toerana hiadidiko.

Natao androany faha-

DISTRICT ... BOHIDRATSIMO ... MAHITSY ... FOKONTANY AMBOHIBAO

NY CHEF FOKONTANY

RAZAFINIARIVO Jean Pierre

FANAMARINANA

Action : AEE Amboahitbao Sud et Beravina

Izaho : RABARIARIVONY Samuel.

Chef Fokontany : Ambatofamamba

Kaominina : Mahitsy.

Dia manamarina fa tsy ahitana fananana na olona ny toerana asiana andrin-jiro izay tafiditra anatin'ny tetikasa fampandrosoana antsoina hoe "LEAD" ao anatin'ny toerana hiadidiko.

Natao androany faha-

FOKONTANY ... AMBATOFAMAMBA

Ny chef FKT

RABARIARIVONY Samuel

FANAMARINANA

Action : AEE Ambohibao Sud et Beravina

Izaho : RABETSARAFARA David Lalao

Chef Fokontany : Ambohibao Sud

Kaominina : Mahitsy

Dia manamarina fa tsy ahitana fananana na olona ny toerana asiana andrin-jiro izay tafiditra anatin'ny tetikasa fampandrosoana antsoina hoe "LEAD" ao anatin'ny toerana hiadidiko.

Natao androany faha-



FANAMARINANA

Action : AEE Village Antsahamovana.

Izaho : RANDRIANIMANANA Alfred.

Chef Fokontany : Ampanatsovana Nord.

Kaominina : CR Ampanotokana.

Dia manamarina fa tsy ahitana fananana na olona ny toerana hametrahana ny asa voalaza etsy ambony izay tafiditra anatin'ny tetikasa fampandrosoana antsoina hoe "LEAD" ao anatin'ny toerana hiadidiko.

Natao androany faha- 25 MAI 2022



FANAMARINANA

Action : AEE Village Antsahavaona

Izaho : RATSIMBAZAFY Dieudonné Marie

Chef Fokontany : Antandrokomby

Kaominina : CR Mahitsy

Dia manamarina fa tsy ahitana fananana na olona ny toerana hametrahana ny asa voalaza etsy ambony izay tafiditra anatin'ny tetikasa fampandrosoana antsoina hoe "LEAD" ao anatin'ny toerana hiadidiko.

Natao androany faha- 28/05/22.

Chef Fokontany

RATSIMBAZAFY Dieu Donné Marie

FANAMARINANA

Action : AEE Village Antambiazana

Izaho : RATSIMBAZAFY Dieu Donné Marie

Chef Fokontany : Antandrokomby

Kaominina : Mahitsy

Dia manamarina fa tsy ahitana fananana na olona ny toerana hametrahana ny asa voalaza etsy ambony izay tafiditra anatin'ny tetikasa fampandrosoana antsoina hoe "LEAD" ao anatin'ny toerana hiadidiko.

Natao androany faha-

Chef Fokontany

Antandrokomby

RATSIMBAZAFY Dieu Donné Marie

FANAMARINANA

Action : AEE village Ambohidray Bejofo

Izaho : RAKOTOMANOLO Seta Jean_claude

Chef Fokontany : Bejofo

Kaominina : Mahitsy

Dia manamarina fa tsy ahitana fananana na olona ny toerana asiana andrin-jiro izay tafiditra anatin'ny tetikasa fampandrosoana antsoina hoe "LEAD" ao anatin'ny toerana hiadidiko.

Natao androany faha-

FARITRA ANALAMANGA DISTRICT AMBOHIDRATRIMO COMMUNE MAHITSY FOKONTANY BEJOFO

SEFO FOKONTANY

RAKOTOMANOLO Seta Jean Claude

FANAMARINANA

Action : AEE Village Bejofo

Izaho : RAKOTOMANOLO seta jean-claude

Chef Fokontany : Bejofo

Kaominina : Mahitsy

Dia manamarina fa tsy ahitana fananana na olona ny toerana hametrahana ny asa voalaza etsy ambony izay tafiditra anatin'ny tetikasa fampandrosoana antsoina hoe "LEAD" ao anatin'ny toerana hiadidiko.

Natao androany faha- 23/05/24

FARITRA ANALAMANGA DISTRICT AMBOHIDRATRIMO COMMUNE MAHITSY FOKONTANY BEJOFO

SEFO FOKONTANY

RAKOTOMANOLO Seta Jean Claude

FANAMARINANA

Action : AEE Village Bemasoandro

Izaho : Ranchiencantoandro Jean

Chef Fokontany : Bemasoandro

Kaominina : Mahitsy

Dia manamarina fa tsy ahitana fananana na olona ny toerana hametrahana ny asa voalaza etsy ambony izay tafiditra anatin'ny tetikasa fampandrosoana antsoina hoe "LEAD" ao anatin'ny toerana hiadidiko.

Natao androany faha- 24/05/22

FOKONTANY

RANDRIANANDOANDRO Jean

FANAMARINANA

Action : AEE Village Andohanony

Izaho : RAZAFINIMARO Robat

Chef Fokontany : Anbazo

Kaominina : Mahitsy

Dia manamarina fa tsy ahitana fananana na olona ny toerana hametrahana ny asa voalaza etsy ambony izay tafiditra anatin'ny tetikasa fampandrosoana antsoina hoe "LEAD" ao anatin'ny toerana hiadidiko.

Natao androany faha- 28/05/22

DISTRIKA

FOKONTANY

RAZAFINIMARO Robert

FANAMARINANA

Action : AGE Village Manantivolitra Ambazo

Izaho : RAZAFINIMARO Robert

Chef Fokontany : Ambazo

Kaominina : Mahitsy

Dia manamarina fa tsy ahitana fananana na olona ny toerana hametrahana ny asa voalaza etsy ambony izay tafiditra anatin'ny tetikasa fampandrosoana antsoina hoe "LEAD" ao anatin'ny toerana hiadidiko.

Natao androany faha- 29/05/21

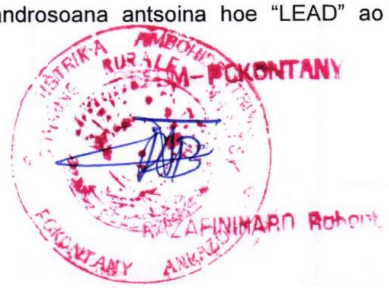

FANAMARINANA

Action : AEE Village Ankadifotsy

Izaho : RANDRIAMANANTANY Clément

Chef Fokontany : Ankadifotsy

Kaominina : Mahitsy.

Dia manamarina fa tsy ahitana fananana na olona ny toerana hametrahana ny asa voalaza etsy ambony izay tafiditra anatin'ny tetikasa fampandrosoana antsoina hoe "LEAD" ao anatin'ny toerana hiadidiko.

Natao androany faha-



FANAMARINANA

Action : AEE Village Ambodifiakarana

Izaho : RANDRIAMANANTANY Clément

Chef Fokontany : Ankadifotsy

Kaominina : Mahitsy.

Dia manamarina fa tsy ahitana fananana na olona ny toerana hametrahana ny asa voalaza etsy ambony izay tafiditra anatin'ny tetikasa fampandrosoana antsoina hoe "LEAD" ao anatin'ny toerana hiadidiko.

Natao androany faha-



FANAMARINANA

Action: ~~AEE~~ Village Ambohitrandriamanitra

Daty: .....

Izahay Sefo Fokontany voalaza anarana sy manao Sonia etsy ambany dia manamarina fa tsy ahitana fananana na fiveloman'olona ny toerana izay hametrahana andrin-jiro sy izay holalovan'ny tariby mitondra ny herinaratra anatin'ny tetikasa fampandrosoana antsoina hoe "LEAD" tafiditra anatin'ny toerana hiadidinay.

Fokontany / Sefo Fokontany	Sonia sy fitomboka
Fokontany: AMBODIFIAKARANA EST Anarana: RAHARIMALANTO Daniela	
Fokontany: ANKODONAONA Anarana: HANITRINIAINA Josiane	
Fokontany: Anarana:	
Fokontany: Anarana:	

FANAMARINANA

Action : Nec Village Ambohimandray II

Izaho : ANDRIAMAHARITRA J.J.G.P

Chef Fokontany : 2ème ADJOINT

Kaominina : MAHITSY

Dia manamarina fa tsy ahitana fananana na olona ny toerana hametrahana ny asa voalaza etsy ambony izay tafiditra anatin'ny tetikasa fampandrosoana antsoina hoe "LEAD" ao anatin'ny toerana hiadidiko.

Natao androany faha-

2ème ADJOINT AU MAIRE
ANDRIAMAHARITRA Jean José G.P.

FANAMARINANA

Action : Nec village Ambohimanday

Izaho : ANDRIAMAHARITRA J.J.G.P

Chef Fokontany : 2ème ADJOINT

Kaominina : MAHITSY

Dia manamarina fa tsy ahitana fananana na olona ny toerana hametrahana ny asa voalaza etsy ambony izay tafiditra anatin'ny tetikasa fampandrosoana antsoina hoe "LEAD" ao anatin'ny toerana hiadidiko.

Natao androany faha-

2ème ADJOINT AU MAIRE
ANDRIAMAHARITRA Jean José G.P

FANAMARINANA

Action : AEE village ANTOKOMARO

Izaho : RANJALAHY Darius

Chef Fokontany : ANTOKOMARO

Kaominina : MAHITSY

Dia manamarina fa tsy ahitana fananana na olona ny toerana hametrahana ny asa voalaza etsy ambony izay tafiditra anatin'ny tetikasa fampandrosoana antsoina hoe "LEAD" ao anatin'ny toerana hiadidiko.

Natao androany faha-

FANAMARINANA

Action : AEE village Soavinimerina

Izaho : RANAIVO Arisolo Jean Chysostôme

Chef Fokontany : SOAVINIMERINA

Kaominina : MAHITSY

Dia manamarina fa tsy ahitana fananana na olona ny toerana hametrahana ny asa voalaza etsy ambony izay tafiditra anatin'ny tetikasa fampandrosoana antsoina hoe "LEAD" ao anatin'ny toerana hiadidiko.

Natao androany faha-

COMMUNE RURALE MAHITSY FOKONTANY SOAVINIMERINA

SEFOM - FOKONTANY

RANAIVO Arisolo Jean Chrysostôme

FANAMARINANA

Action : AEE Village Ambohimahavelona

Izaho : RAHELIMANANA christian Claire

Chef Fokontany : Ambohimahavelona

Kaominina : Mahitsy

Dia manamarina fa tsy ahitana fananana na olona ny toerana hametrahana ny asa voalaza etsy ambony izay tafiditra anatin'ny tetikasa fampandrosoana antsoina hoe "LEAD" ao anatin'ny toerana hiadidiko.

Natao androany faha-

FIVONDRONANA AMBOHIDRATRIMO FIRAISANA MAHITSY FOKONTANY AMBOHIMAHAVELONA

RAHELIMANANA C. Claire

FANAMARINANA

Action : AEE Village Manamasy

Izaho : RAHELIMANANA christian Claire

Chef Fokontany : Ambohimahavelona

Kaominina : Mahitsy

Dia manamarina fa tsy ahitana fananana na olona ny toerana hametrahana ny asa voalaza etsy ambony izay tafiditra anatin'ny tetikasa fampandrosoana antsoina hoe "LEAD" ao anatin'ny toerana hiadidiko.

Natao androany faha-

FIVONDRONANA AMBOHIDRATRIMO FIRAISANA MAHITSY FOKONTANY AMBOHIMAHAVELONA

RAHELIMANANA C. Claire

FANAMARINANA

Action : AEE village Nanamosy.

Izaho : RAKOTONDRAVELO Rene

Chef Fokontany : Ambohimanetsy

Kaominina : Mahitsy

Dia manamarina fa tsy ahitana fananana na olona ny toerana hametrahana ny asa voalaza etsy ambony izay tafiditra anatin'ny tetikasa fampandrosoana antsoina hoe "LEAD" ao anatin'ny toerana hiadidiko.

Natao androany faha-

CHEF DU FOKONTANY

RAKOTONDRAVELO René

FANAMARINANA

Action : AEE village Antanetilava

Izaho : ANDRIAMAHARITRA J.J.G.F

Chef Fokontany : 2ème ADJOINT (FKT Mahitsy)

Kaominina : MAHITSY

Dia manamarina fa tsy ahitana fananana na olona ny toerana hametrahana ny asa voalaza etsy ambony izay tafiditra anatin'ny tetikasa fampandrosoana antsoina hoe "LEAD" ao anatin'ny toerana hiadidiko.

Natao androany faha-

2ème ADJOINT AU MAIRE

ANDRIAMAHARITRA Jean José G.F.

FANAMARINANA

Action : AEE village Antanetilava.

Izaho : RANAIVOARISON Zacharie Edmond

Chef Fokontany : CEHF ANTONGOMBATO Ouest.

Kaominina : MAHITSY

Dia manamarina fa tsy ahitana fananana na olona ny toerana hametrahana ny asa voalaza etsy ambony izay tafiditra anatin'ny tetikasa fampandrosoana antsoina hoe "LEAD" ao anatin'ny toerana hiadidiko.

Natao androany faha- 27 MAI. 2022

SEFOM FOKONTANY ANTONGOMBATO OUEST EX ANTANETILAVA

RANAIVOARISON Zacharie Edmond

FANAMARINANA

Action : AEE village Miandrarivo.

Izaho : ANDRIAMAHARITRA J.J.G.P

Chef Fokontany : 2ème ADJOINT i

Kaominina : MAHITSY.

Dia manamarina fa tsy ahitana fananana na olona ny toerana hametrahana ny asa voalaza etsy ambony izay tafiditra anatin'ny tetikasa fampandrosoana antsoina hoe "LEAD" ao anatin'ny toerana hiadidiko.

Natao androany faha-

2ème ADJOINT AU MAIRE

ANDRIAMAHARITRA Jean José G.P.

FANAMARINANA

Action : AEE Village mananety et Ambohidahy.

Izaho : RANAIVOARISON Zacharie Edmond

Chef Fokontany : Antongombato Ouest

Kaominina : Mahitsy.

Dia manamarina fa tsy ahitana fananana na olona ny toerana asiana andrin-jiro izay tafiditra anatin'ny tetikasa fampandrosoana antsoina hoe "LEAD" ao anatin'ny toerana hiadidiko.

Natao androany faha-



FANAMARINANA

Action : AEE Village Ambohimandray.

Izaho : RANAIVOARISON Zacharie Edmond

Chef Fokontany : Antongombato Ouest

Kaominina : Mahitsy.

Dia manamarina fa tsy ahitana fananana na olona ny toerana asiana andrin-jiro izay tafiditra anatin'ny tetikasa fampandrosoana antsoina hoe "LEAD" ao anatin'ny toerana hiadidiko.

Natao androany faha-



FANAMARINANA

Action : AEE Village Andranovelona Ampasiba.

Izaho : Rakotonandrasana Jean Baptiste

Chef Fokontany : Andranovelona

Kaominina : Kalitsy

Dia manamarina fa tsy ahitana fananana na olona ny toerana hametrahana ny asa voalaza etsy ambony izay tafiditra anatin'ny tetikasa fampandrosoana antsoina hoe "LEAD" ao anatin'ny toerana hiadidiko.

Natao androany faha-



FANAMARINANA

Action : AEE Village Mangidy.

Izaho : RAZAFINDRAIBE Rivonicelina.

Chef Fokontany : AMBATOBE

Kaominina : MAHITSY.

Dia manamarina fa tsy ahitana fananana na olona ny toerana hametrahana ny asa voalaza etsy ambony izay tafiditra anatin'ny tetikasa fampandrosoana antsoina hoe "LEAD" ao anatin'ny toerana hiadidiko.

Natao androany faha-



RAZAFINDRAIBE Rivonicelina.

FANAMARINANA

Action : AEE Village Mangidy

Izaho : RAKOTONDRATSIRA Justin

Chef Fokontany : Fierenana

Kaominina : Mahitsy

Dia manamarina fa tsy ahitana fananana na olona ny toerana hametrahana ny asa voalaza etsy ambony izay tafiditra anatin'ny tetikasa fampandrosoana antsoina hoe "LEAD" ao anatin'ny toerana hiadidiko.

Natao androany faha-

DISTRIKA AMBOHIDRATSIMO COMMUNE RURALE MAHITSY FOKONTANY FIERENANA

CHEF DE FOKONTANY

RAKOTONDRATSIRA Justin

FANAMARINANA

Action : AEE Soavinimerina. masera.

Izaho : RAKOTONDRATSIRA Justin

Chef Fokontany : Fierenana

Kaominina : Mahitsy

Dia manamarina fa tsy ahitana fananana na olona ny toerana hametrahana ny asa voalaza etsy ambony izay tafiditra anatin'ny tetikasa fampandrosoana antsoina hoe "LEAD" ao anatin'ny toerana hiadidiko.

Natao androany faha-

DISTRIKA AMBOHIDRATSIMO COMMUNE RURALE MAHITSY FOKONTANY FIERENANA

CHEF DE FOKONTANY

RAKOTONDRATSIRA Justin

FANAMARINANA

Action : AEE Village Antanetike "Est Masera"

Izaho : RAKOTONDRATSIRA Justin

Chef Fokontany : Fivoarana

Kaominina : Mahitsy

Dia manamarina fa tsy ahitana fananana na olona ny toerana hametrahana ny asa voalaza etsy ambony izay tafiditra anatin'ny tetikasa fampandrosoana antsoina hoe "LEAD" ao anatin'ny toerana hiadidiko.

Natao androany, faha-

DISTRICT AMBOHIDRATRIMO COMMUNE RURALE MAHITSY FOKONTANY FIVOARANA

CHEF DE FOKONTANY

RAKOTONDRATSIRA Justin

FANAMARINANA

Action : AEE Village Ambatomitsangana Miantso

Izaho : RABENARIVO Pierre

Chef Fokontany : Ambatomitsangana

Kaominina : Ampanotokana

Dia manamarina fa tsy ahitana fananana na olona ny toerana hametrahana ny asa voalaza etsy ambony izay tafiditra anatin'ny tetikasa fampandrosoana antsoina hoe "LEAD" ao anatin'ny toerana hiadidiko.

Natao androany faha- 22.05.22.

FOKONTANY AMBATOMITSANGANA
RABENARIVO Pierre

FANAMARINANA

Action : AEE Village Antanetibe Nord Ampanotokana.

Izaho : RANDRIANARISOA Robert jean jona

Chef Fokontany : Antanetibe Nord

Kaominina : Ampanotokana

Dia manamarina fa tsy ahitana fananana na olona ny toerana hametrahana ny asa voalaza etsy ambony izay tafiditra anatin'ny tetikasa fampandrosoana antsoina hoe "LEAD" ao anatin'ny toerana hiadidiko.

Natao androany faha-

CHEF FOKONTANY
RANDRIANARISOA Robert
Jean Jonah

FANAMARINANA

Action : AEE Village Vangaina.

Izaho : RABE Andriamalala Richard

Chef Fokontany : Adjoint - Vangaina

Kaominina : Ampanotokana

Dia manamarina fa tsy ahitana fananana na olona ny toerana hametrahana ny asa voalaza etsy ambony izay tafiditra anatin'ny tetikasa fampandrosoana antsoina hoe "LEAD" ao anatin'ny toerana hiadidiko.

Natao androany faha- 22/05/2022

RABE ANDRIAMALALA Richard

FANAMARINANA

Action : AEE Village Antsaharatsy Ampanotokana

Izaho : Razimbolafontsoanirina Marie Sylvie

Chef Fokontany : Antsaharatsy

Kaominina : Ampanotokana.

Dia manamarina fa tsy ahitana fananana na olona ny toerana hametrahana ny asa voalaza etsy ambony izay tafiditra anatin'ny tetikasa fampandrosoana antsoina hoe "LEAD" ao anatin'ny toerana hiadidiko.

Natao androany faha- 22/05/2022

RAZIMBOLAFONTSOA NIRINA
Marie Sylvie

FANAMARINANA

Action : AEE Village vangaina

Izaho : RAVAOSOLO Manoravy Victorine

Chef Fokontany : AMPANOTOKANA

Kaominina : AMPANOTOKANA

Dia manamarina fa tsy ahitana fananana na olona ny toerana hametrahana ny asa voalaza etsy ambony izay tafiditra anatin'ny tetikasa fampandrosoana antsoina hoe "LEAD" ao anatin'ny toerana hiadidiko.

Natao androany faha-



FANAMARINANA

Action : AEE Village Antanetibe Nord Ampanotokana

Izaho : RAVAOSOLO Manoravy Victorine

Chef Fokontany : AMPANOTOKANA

Kaominina : AMPANOTOKANA

Dia manamarina fa tsy ahitana fananana na olona ny toerana hametrahana ny asa voalaza etsy ambony izay tafiditra anatin'ny tetikasa fampandrosoana antsoina hoe "LEAD" ao anatin'ny toerana hiadidiko.

Natao androany faha-



FANAMARINANA

Action : AEE Village Antanetibe Nord Ampanotokana.

Izaho : RANDRIANIMANANA Alfred

Chef Fokontany : Ampanatavvana Nord

Kaominina : Ampanotokana

Dia manamarina fa tsy ahitana fananana na olona ny toerana hametrahana ny asa voalaza etsy ambony izay tafiditra anatin'ny tetikasa fampandrosoana antsoina hoe "LEAD" ao anatin'ny toerana hiadidiko.

Natao androany faha-

RANDRIANIMANANA Alfred

FANAMARINANA

Action : AEE Village Anjomoka.

Izaho : RAKOTOHARIMALALA Heriniaina Frederic

Chef Fokontany : MIAJAMPAHONINA

Kaominina : AMPANOTOKANA

Dia manamarina fa tsy ahitana fananana na olona ny toerana hametrahana ny asa voalaza etsy ambony izay tafiditra anatin'ny tetikasa fampandrosoana antsoina hoe "LEAD" ao anatin'ny toerana hiadidiko.

Natao androany faha-

RAKOTOHARIMALALA
Frederic
LE PRESIDENT

FANAMARINANA

Action : ~~ATT~~ Village Andohamasina Ampanotokana

Izaho : Rakotoarimanana Gervais

Chef Fokontany : Adjoint Andohanimasina

Kaominina : Ampanotokana

Dia manamarina fa tsy ahitana fananana na olona ny toerana hametrahana ny asa voalaza etsy ambony izay tafiditra anatin'ny tetikasa fampandrosoana antsoina hoe "LEAD" ao anatin'ny toerana hiadidiko.

Natao androany faha-

Rakotoarimanana gervais

FANAMARINANA

Action : ~~ATT~~ village Anjomoka.

Izaho : SFKT RANDRIANARIMANANA Haja Niring.

Chef Fokontany : ANDROHIBE

Kaominina : AMPANOTOKANA

Dia manamarina fa tsy ahitana fananana na olona ny toerana hametrahana ny asa voalaza etsy ambony izay tafiditra anatin'ny tetikasa fampandrosoana antsoina hoe "LEAD" ao anatin'ny toerana hiadidiko.

Natao androany faha-

RANDRIANARIMANANA Haja Niring

FANAMARINANA

Action: ~~AFF~~ Village Amboniavaratra Mananjara

Daty: 27/05/2022

Izahay Sefo Fokontany voalaza anarana sy manao Sonia etsy ambany dia manamarina fa tsy ahitana fananana na fiveloman'olona ny toerana izay hametrahana andrin-jiro sy izay holalovan'ny tariby mitondra ny herinaratra anatin'ny tetikasa fampandrosoana antsoina hoe "LEAD" tafiditra anatin'ny toerana hiadidinay.

Fokontany / Sefo Fokontany	Sonia sy fitomboka
Fokontany: Alarobia Anarana: RAKOTOARIMANANA Rabimbazafy Joseph	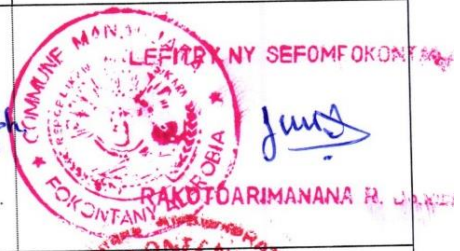
Fokontany: Amboniavaratra Anarana: TOLOTRA Andriatiana Rivoson	
Fokontany: SOAVIHANJAKA Anarana: Rakotonindrina Raymond	
Fokontany: Anarana:	

FANAMARINANA

Action: AEE village Antanety Mahazaza.

Daty: 24/05/2022

Izahay Sefo Fokontany voalaza anarana sy manao Sonia etsy ambany dia manamarina fa tsy ahitana fananana na fiveloman'olona ny toerana izay hametrahana andrin-jiro sy izay holalovan'ny tariby mitondra ny herinaratra anatin'ny tetikasa fampandrosoana antsoina hoe "LEAD" tafiditra anatin'ny toerana hiadidinay.

Fokontany / Sefo Fokontany	Sonia sy fitomboka
Fokontany: ANTANETY Anarana: RAZAFINARAIVO Jean Cyprien	TO Jean Cyprien
Fokontany: MIANTSO Anarana: RAJOELINARIVOARISOA Tsimanohatra Justin	JOELINARIVO Tsimanohatra Justin
Fokontany: Anarana:	
Fokontany: Anarana:	

FANAMARINANA

Action: AFF Village Ambatombositra

Daty: 25/05/2022

Izahay Sefo Fokontany voalaza anarana sy manao Sonia etsy ambany dia manamarina fa tsy ahitana fananana na fiveloman'olona ny toerana izay hametrahana andrin-jiro sy izay holalovan'ny tariby mitondra ny herinaratra anatin'ny tetikasa fampandrosoana antsoina hoe "LEAD" tafiditra anatin'ny toerana hiadidinay.

Fokontany / Sefo Fokontany	Sonia sy fitomboka
Fokontany: Ambatombositra Anarana: RAKOTOMALALA Noely Armand.	Chef de FOKONTANY RAKOTOMALALA Noely Armand
Fokontany: MAHAZAZA Anarana: RANDRIAMIADANA Célestin	MAHAZAZA RANDRIAMIADANA Célestin
Fokontany: Anarana:	
Fokontany: Anarana:	

FANAMARINANA

Action: AEE Village Imerimanjaka

Daty: 25/05/2022

Izahay Sefo Fokontany voalaza anarana sy manao Sonia etsy ambany dia manamarina fa tsy ahitana fananana na fiveloman'olona ny toerana izay hametrahana andrin-jiro sy izay holalovan'ny tariby mitondra ny herinaratra anatin'ny tetikasa fampandrosoana antsoina hoe "LEAD" tafiditra anatin'ny toerana hiadidinay.

Fokontany / Sefo Fokontany	**Sonia sy fitomboka**
Fokontany: Heritsangaka Anarana: Rakotoarisoa Emile	Rakotoarisoa Emile
Fokontany: (Ramananandro) games) Antaninandro Anarana: Ramananandro games	RAMANANANDRO James Albert
Fokontany: Anarana:	
Fokontany: Anarana:	

FANAMARINANA

Action : AEE Antaninandro et Ampiadianombalahy.

Izaho : Ramananandro James

Chef Fokontany : Antaninandro

Kaominina : Antanetibe Mahazaza

Dia manamarina fa tsy ahitana fananana na olona ny toerana hametrahana ny asa voalaza etsy ambony izay tafiditra anatin'ny tetikasa fampandrosoana antsoina hoe "LEAD" ao anatin'ny toerana hiadidiko.

Natao androany faha-

COMMUNE RURALE ANTANETIBE FKT ANTANINANDRO

RAMANANANDRO James Alba

FANAMARINANA

Action : AEE Antaninandro et Ampiadianombalahy.

Izaho : RANDRIAMIADANA Célestin

Chef Fokontany : MAHAZAZA

Kaominina : Antanetibe-Mahazaza

Dia manamarina fa tsy ahitana fananana na olona ny toerana hametrahana ny asa voalaza etsy ambony izay tafiditra anatin'ny tetikasa fampandrosoana antsoina hoe "LEAD" ao anatin'ny toerana hiadidiko.

Natao androany faha-

COMMUNE RURALE ANTANETIBE FKT. MAHAZAZA

RANDRIAMIADANA Célestin

FANAMARINANA

Action: ~~AEE~~ Village Ankadisaratra

Daty: 24/05/2022

Izahay Sefo Fokontany voalaza anarana sy manao Sonia etsy ambany dia manamarina fa tsy ahitana fananana na fiveloman'olona ny toerana izay hametrahana andrin-jiro sy izay holalovan'ny tariby mitondra ny herinaratra anatin'ny tetikasa fampandrosoana antsoina hoe "LEAD" tafiditra anatin'ny toerana hiadidinay.

Fokontany / Sefo Fokontany	**Sonia sy fitomboka**
Fokontany: Antanety Anarana: RAZAFINDRAKOTO Jean Cyprien	
Fokontany: Ankadisaratra Anarana: Randriamanantsoa Bonaventure	
Fokontany: Anarana:	
Fokontany: Anarana:	

FANAMARINANA

Action: AEE village Ambohidranomanga

Daty: 25/05/2022

Izahay Sefo Fokontany voalaza anarana sy manao Sonia etsy ambany dia manamarina fa tsy ahitana fananana na fiveloman'olona ny toerana izay hametrahana andrin-jiro sy izay holalovan'ny tariby mitondra ny herinaratra anatin'ny tetikasa fampandrosoana antsoina hoe "LEAD" tafiditra anatin'ny toerana hiadidinay.

Fokontany / Sefo Fokontany	**Sonia sy fitomboka**
Fokontany: AMBATOMBOAHANGY Anarana: RABE MANANISOA Arivelo Joël	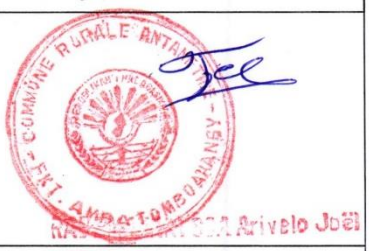
Fokontany: MAHAZAZA Anarana: RANDRIAMIASANA Célestin	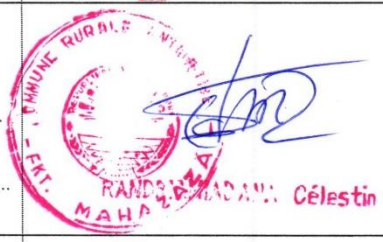
Fokontany: Anarana:	
Fokontany: Anarana:	

FANAMARINANA

Action : AEE Mahaketraka

Izaho : RAZAFINDRAKOTO Jean Cyprien

Chef Fokontany : Antanety

Kaominina : Antanetibe - Mahazaza.

Dia manamarina fa tsy ahitana fananana na olona ny toerana hametrahana ny asa voalaza etsy ambony izay tafiditra anatin'ny tetikasa fampandrosoana antsoina hoe "LEAD" ao anatin'ny toerana hiadidiko.

Natao androany faha-

COMMUNE RURALE ANTANETIBE

RAZAFINDRAKOTO Jean Cyprien

FANAMARINANA

Action : AEE village Miantsokely Mahazaza.

Izaho : RAJOELINARIVOAALISOA Tsimanohatra Justin

Chef Fokontany : Miantso

Kaominina : Ambanivohitra Antanetibe MAHAZAZA

Dia manamarina fa tsy ahitana fananana na olona ny toerana hametrahana ny asa voalaza etsy ambony izay tafiditra anatin'ny tetikasa fampandrosoana antsoina hoe "LEAD" ao anatin'ny toerana hiadidiko.

Natao androany faha-

COMMUNE RURALE ANTANETIBE - FKT - MIANTSO

RAJOELINARIVO
Tsimanohatra Justin

FANAMARINANA

Action : ~~AEF~~ village Anteby Sud

Izaho : RAZAFIMANANTSOA Henri

Chef Fokontany : ANTOBY ATSINO

Kaominina : ANTANETIBE MAHAZAZA

Dia manamarina fa tsy ahitana fananana na olona ny toerana hametrahana ny asa voalaza etsy ambony izay tafiditra anatin'ny tetikasa fampandrosoana antsoina hoe "LEAD" ao anatin'ny toerana hiadidiko.

Natao androany faha-

RAZAFIMANANTSOA Henri

FANAMARINANA

Action: ATT Village Madiorano

Daty: 25/05/2022

Izahay Sefo Fokontany voalaza anarana sy manao Sonia etsy ambany dia manamarina fa tsy ahitana fananana na fiveloman'olona ny toerana izay hametrahana andrin-jiro sy izay holalovan'ny tariby mitondra ny herinaratra anatin'ny tetikasa fampandrosoana antsoina hoe "LEAD" tafiditra anatin'ny toerana hiadidinay.

Fokontany / Sefo Fokontany	Sonia sy fitomboka
Fokontany: MADIORANO Anarana: ANDRIANTSOA Jean Nivo	Sefom-pokontany ANDRIANTSOA Jean Nivo
Fokontany: ANTANÈZY Anarana: RAZAFINDRAKOTO Jean Cyprien	RAZAFINDRAKOTO Jean Cyprien
Fokontany: Anarana:	
Fokontany: Anarana:	

FANAMARINANA

Action: AEE Village Anjanadoria

Daty: 25/05/2022

Izahay Sefo Fokontany voalaza anarana sy manao Sonia etsy ambany dia manamarina fa tsy ahitana fananana na fiveloman'olona ny toerana izay hametrahana andrin-jiro sy izay holalovan'ny tariby mitondra ny herinaratra anatin'ny tetikasa fampandrosoana antsoina hoe "LEAD" tafiditra anatin'ny toerana hiadidinay.

Fokontany / Sefo Fokontany	Sonia sy fitomboka
Fokontany: ANTAMBOHO Anarana: RANDRIAMANANA Jean Maurille	
Fokontany: ANJANADORIA Anarana: RAMIANDRISOA Félicien	
Fokontany: Anarana:	
Fokontany: Anarana:	

FANAMARINANA

Action : AEE Village Anjanadoria

Izaho : BOALIMANANA Jean Daody

Chef Fokontany : Mahavaratra

Kaominina : Anjanadoria

Dia manamarina fa tsy ahitana fananana na olona ny toerana hametrahana ny asa voalaza etsy ambony izay tafiditra anatin'ny tetikasa fampandrosoana antsoina hoe "LEAD" ao anatin'ny toerana hiadidiko.

Natao androany faha-

MPY SEFOM-POKONTANY

BOALIMANANA Jean Daody

FANAMARINANA

Action: AFF Merinavaratra Anjanadoria

Daty: 25/05/2022

Izahay Sefo Fokontany voalaza anarana sy manao Sonia etsy ambany dia manamarina fa tsy ahitana fananana na fiveloman'olona ny toerana izay hametrahana andrin-jiro sy izay holalovan'ny tariby mitondra ny herinaratra anatin'ny tetikasa fampandrosoana antsoina hoe "LEAD" tafiditra anatin'ny toerana hiadidinay.

Fokontany / Sefo Fokontany	Sonia sy fitomboka
Fokontany: Merinavaratra Anarana: BUALIMANANA Jean Daody	SEFOM-POKONTANY BUALIMANANA Jean Daody
Fokontany: MADIORANO Anarana: ANDRIANTSOA Jean Nivo	sefom-pokontany ANDRIANTSOA Jean Nivo
Fokontany: Anarana:	
Fokontany: Anarana:	

FANAMARINANA

Action : ACE village Ambanduona et Andavaly

Izaho : RANDRIANASOLO Georges

Chef Fokontany : Adjoint Chef Fokontany : ANKAZOANDRIANAMPIANANA (Andekena)

Kaominina : ANOSIALA

Dia manamarina fa tsy ahitana fananana na olona ny toerana hametrahana ny asa voalaza etsy ambony izay tafiditra anatin'ny tetikasa fampandrosoana antsoina hoe "LEAD" ao anatin'ny toerana hiadidiko.

Natao androany faha-

ADJOINT CHEF FOKONTANY
RANDRIANASOLO Georges
Chevalier de l'Ordre National

FANAMARINANA

Action : ACE village Andavabary

Izaho : RANDRIANASOLO Georges

Chef Fokontany : Adjoint CHEF FOKONTANY Ankazo Andrianampianana (Andekena)

Kaominina : ANOSIALA

Dia manamarina fa tsy ahitana fananana na olona ny toerana hametrahana ny asa voalaza etsy ambony izay tafiditra anatin'ny tetikasa fampandrosoana antsoina hoe "LEAD" ao anatin'ny toerana hiadidiko.

Natao androany faha-

ADJOINT CHEF FOKONTANY
RANDRIANASOLO Georges
Chevalier de l'Ordre National

FANAMARINANA

Action : AEE Village Sarimanina.

Izaho : RANDRIANASOLO Faliniaina.

Chef Fokontany : Sarimanina Antanetibe est

Kaominina : Mahitsy

Dia manamarina fa tsy ahitana fananana na olona ny toerana hametrahana ny asa voalaza etsy ambony izay tafiditra anatin'ny tetikasa fampandrosoana antsoina hoe "LEAD" ao anatin'ny toerana hiadidiko.

Natao androany faha-

FOKONTANY ANTANETIBE MAHITSY
ANTANETIBE EST
AEE CHEF DE FOKONTANY
RANDRIANASOLO
Faliniaina



FANAMARINANA

Action : AEE Village Lavahitsiny Anosiala.

Izaho : ANDRIAMAHENINTSOA Robinson

Chef Fokontany : Lavahitsiny.

Kaominina : Anosiala.

Dia manamarina fa tsy ahitana fananana na olona ny toerana hametrahana ny asa voalaza etsy ambony izay tafiditra anatin'ny tetikasa fampandrosoana antsoina hoe "LEAD" ao anatin'ny toerana hiadidiko.

Natao androany faha-

DISTRIKA AMBOHIDRATRIMO
KAOMININA ANOSIALA
FOKONTANY
LAVAHITSINY



Robinson.
ANDRIAMAHENINTSOA

FANAMARINANA

Action : AEE Village Ambohinaorina.

Izaho : VOAHANGINIAINA Raholianjaona Volatsinana

Chef Fokontany : MANAKAMBAHINY

Kaominina : ANOSIALA

Dia manamarina fa tsy ahitana fananana na olona ny toerana hametrahana ny asa voalaza etsy ambony izay tafiditra anatin'ny tetikasa fampandrosoana antsoina hoe "LEAD" ao anatin'ny toerana hiadidiko.

Natao androany faha- Manakambahiny faha 03 JUIN. 2022

FEOM-POKONTANY

VOAHANGINIAINA RAHOLIARIJAONA
Volatsinana

FANAMARINANA

Action : AEE Ambohibao Sud et Beravina

Izaho : RAMANANTSOA Jean Marie

Chef Fokontany : Antanahtanana

Kaominina : Iarinarivo

Dia manamarina fa tsy ahitana fananana na olona ny toerana asiana andrin-jiro izay tafiditra anatin'ny tetikasa fampandrosoana antsoina hoe "LEAD" ao anatin'ny toerana hiadidiko.

Natao androany faha-

COMMUNE IARINARIVO FOKONTANY ANTANANTANANA

RAMANANTSOA Jean Marie

FANAMARINANA

Action : AEE Iarinarivo

Izaho : RATOJONIRINA Pierre Jean

Chef Fokontany : AMBOHARY

Kaominina : IARINARIVO

Dia manamarina fa tsy ahitana fananana na olona ny toerana hametrahana ny asa voalaza etsy ambony izay tafiditra anatin'ny tetikasa fampandrosoana antsoina hoe "LEAD" ao anatin'ny toerana hiadidiko.

Natao androany faha-

KAOMININA IARINARIVO FOKONTANY - AMBOHARY

RATOJONIRINA Pierre Jean

FANAMARINANA

Action : AEE village Ambohijahavo Tanambao

Izaho : RAMANANTSOA Jean Marie

Chef Fokontany Antananitanana

Kaominina : Tanambao

Dia manamarina fa tsy ahitana fananana na olona ny toerana hametrahana ny asa voalaza etsy ambony izay tafiditra anatin'ny tetikasa fampandrosoana antsoina hoe "LEAD" ao anatin'ny toerana hiadidiko.

Natao androany faha-

COMMUNE TAHINAHINA FOKONTANY ANTANANITANANA

RAMANANTSOA Jean Marie

FANAMARINANA

Action : AEE Tanambao

Izaho : RAMANANTSOA Jean Marie

Chef Fokontany Antananitanana

Kaominina : Tanambao

Dia manamarina fa tsy ahitana fananana na olona ny toerana hametrahana ny asa voalaza etsy ambony izay tafiditra anatin'ny tetikasa fampandrosoana antsoina hoe "LEAD" ao anatin'ny toerana hiadidiko.

Natao androany faha-

COMMUNE TAHINAHINA FOKONTANY ANTANANITANANA

RAMANANTSOA Jean Marie

FANAMARINANA

Action : AEE Tanimarivo

Izaho : RAKOTONDRAHIBE Rajaonarivelo

Chef Fokontany : IARINARIVO

Kaominina : IARINARIVO

Dia manamarina fa tsy ahitana fananana na olona ny toerana hametrahana ny asa voalaza etsy ambony izay tafiditra anatin'ny tetikasa fampandrosoana antsoina hoe "LEAD" ao anatin'ny toerana hiadidiko.

Natao androany faha-

KOMINA IARINARIVO * KONTANY IARINARIVO

RAKOTONDRAIBE Rajaonarivelo

FANAMARINANA

Action : DEE IARINARIVO Ambatomainty.

Izaho : RAKOTONDRAHIBE Rajaonarivelo

Chef Fokontany : IARINARIVO

Kaominina : IARINARIVO

Dia manamarina fa tsy ahitana fananana na olona ny toerana hametrahana ny asa voalaza etsy ambony izay tafiditra anatin'ny tetikasa fampandrosoana antsoina hoe "LEAD" ao anatin'ny toerana hiadidiko.

Natao androany faha-

KOMINA IARINARIVO * KONTANY IARINARIVO

RAKOTONDRAIBE Rajaonarivelo

FANAMARINANA

Action : AEE Ambatomainty Tanànana

Izaho : RAFENOMANANA Rija Lalaina

Chef Fokontany : Ambatomainty

Kaominina : Tanànana

Dia manamarina fa tsy ahitana fananana na olona ny toerana hametrahana ny asa voalaza etsy ambony izay tafiditra anatin'ny tetikasa fampandrosoana antsoina hoe "LEAD" ao anatin'ny toerana hiadidiko.

Natao androany faha-

COMMUNE TANANA
CHEF FOKONTANY
RAFENOMANANA Rija Lalaina

FANAMARINANA

Action: AFF village Mananjara

Daty:

Izahay Sefo Fokontany voalaza anarana sy manao Sonia etsy ambany dia manamarina fa tsy ahitana fananana na fiveloman'olona ny toerana izay hametrahana andrin-jiro sy izay holalovan'ny tariby mitondra ny herinaratra anatin'ny tetikasa fampandrosoana antsoina hoe "LEAD" tafiditra anatin'ny toerana hiadidinay.

Fokontany / Sefo Fokontany	Sonia sy fitomboka
Fokontany: Antanetibe Anarana: RAKOTOMANGA Simon	
Fokontany: Mananjara Anarana: RAHARIDASY Clovis	
Fokontany: Andoranolelona Anarana: Ramanchin Briarisoa Germain	
Fokontany: Anarana:	

FANAMARINANA

Action : AEE Village Tranokambana .....

.....

Izaho : RANDRIANARIMANANA Jean de Lacroix .....

Chef Fokontany : AMBOHITRANO .....

Kaominina : FIHAONANA .....

Dia manamarina fa tsy ahitana fananana na olona ny toerana hametrahana ny asa voalaza etsy ambony izay tafiditra anatin'ny tetikasa fampandrosoana antsoina hoe "LEAD" ao anatin'ny toerana hiadidiko.

Natao androany faha- 25/05/22

FIVONDRONANA ANKAZOBE KAOMININA FIHAONANA FOKONTANY AMBOHITRANO

NY SEFOM-POKONTANY AMBOHITRANO

RANDRIANARIMANANA Jean de Lacroix

FANAMARINANA

Action : AEE Village Tranokambana .

.....

Izaho : RAKOTONDRAZANANY Roland

Chef Fokontany : Andrenofotsifandrosoana

Kaominina : CR Fihaonana

Dia manamarina fa tsy ahitana fananana na olona ny toerana hametrahana ny asa voalaza etsy ambony izay tafiditra anatin'ny tetikasa fampandrosoana antsoina hoe "LEAD" ao anatin'ny toerana hiadidiko.

Natao androany faha- 26/05/22

LE CHEF DE FOKONTANY

RAKOTONDRAZANANY Roland

FANAMARINANA

Action : AEE Village Ambohimanarina Fihaonana

Izaho : ANDRIANTIANA Barisoa Hery

Chef Fokontany : ANDRIATSIBIBARIVONY

Kaominina : CR Fihaonana

Dia manamarina fa tsy ahitana fananana na olona ny toerana hametrahana ny asa voalaza etsy ambony izay tafiditra anatin'ny tetikasa fampandrosoana antsoina hoe "LEAD" ao anatin'ny toerana hiadidiko.

Natao androany faha- 23 MAI. 2022

DISTRIKA ANKAZOBE KAOMININA RIRALY FIHAONANA FOKONTANY ANDRIATSIBIBARIVONY

LE CHEF DE FOKONTANY

ANDRIANTIANA Barisoa Hery

FANAMARINANA

Action : AEE Village Tsarahonenana

Izaho : RAKOTONIAINA Andrianaivoelina Henri

Chef Fokontany : MANANKASINA (Femmi)

Kaominina : FIHAONANA

Dia manamarina fa tsy ahitana fananana na olona ny toerana hametrahana ny asa voalaza etsy ambony izay tafiditra anatin'ny tetikasa fampandrosoana antsoina hoe "LEAD" ao anatin'ny toerana hiadidiko.

Natao androany faha- 25/05/22

NY SEFOM-FOKONTANY

RAKOTONIAINA Andrianaivoelina Henri

FANAMARINANA

Action : AEE Village Tsitakondaza.

Izaho : RANDRIANANTENAINA Jean Claude Olivier

Chef Fokontany : TSITAKONDAZA

Kaominina : Tihaonana.

Dia manamarina fa tsy ahitana fananana na olona ny toerana hametrahana ny asa voalaza etsy ambony izay tafiditra anatin'ny tetikasa fampandrosoana antsoina hoe "LEAD" ao anatin'ny toerana hiadidiko.

Natao androany faha- 24/05/22

F. VONDRONANA ANKA KAOMININA PIRAL FIKONTANA TSITAKONDAZA

RANDRIANANTENAINA Jean Claude

FANAMARINANA

Action : AEE Village Tihaonana.

Izaho : RANDRIANANTENAINA Jean Claude Olivier

Chef Fokontany : TSITAKONDAZA

Kaominina : Tihaonana.

Dia manamarina fa tsy ahitana fananana na olona ny toerana hametrahana ny asa voalaza etsy ambony izay tafiditra anatin'ny tetikasa fampandrosoana antsoina hoe "LEAD" ao anatin'ny toerana hiadidiko.

Natao androany faha- 24/05/22

F. VONDRONANA ANKA KAOMININA PIRAL FIKONTANA TSITAKONDAZA

RANDRIANANTENAINA Jean Claude

FANAMARINANA

Action : AEE Village Fihaonana

Izaho : RANDRIANARIMANANA Jean de Lacroix

Chef Fokontany : AMBOHITRAINA

Kaominina : FIHAONANA

Dia manamarina fa tsy ahitana fananana na olona ny toerana hametrahana ny asa voalaza etsy ambony izay tafiditra anatin'ny tetikasa fampandrosoana antsoina hoe "LEAD" ao anatin'ny toerana hiadidiko.

Natao androany faha- 25/05/22

NY SEFOM-POKONTANY
AMBOHITRAINA

RANDRIANARIMANANA
Jean de Lacroix

FANAMARINANA

Action : AEE Village Fihaonana

Izaho : RAKOTONIAINA Andrianaivoelina Henri

Chef Fokontany : MANANKASINA (Femmi)

Kaominina : FIHAONANA

Dia manamarina fa tsy ahitana fananana na olona ny toerana hametrahana ny asa voalaza etsy ambony izay tafiditra anatin'ny tetikasa fampandrosoana antsoina hoe "LEAD" ao anatin'ny toerana hiadidiko.

Natao androany faha- 25/05/22

NY SEFOM-POKONTANY

RAKOTONIAINA Andrianaivoelina Henri

FANAMARINANA

Action : AEE Village Andraiso

Izaho : RABEARISOA Falimanana

Chef Fokontany : Andraiso

Kaominina : Miantso

Dia manamarina fa tsy ahitana fananana na olona ny toerana hametrahana ny asa voalaza etsy ambony izay tafiditra anatin'ny tetikasa fampandrosoana antsoina hoe "LEAD" ao anatin'ny toerana hiadidiko.

Natao androany faha- 23/05/22.

Firaisampokontany MIANTSO • FOKONTANY ANDRAISO •

NY SEFO FOKONTAN ANDRAISO

RABEARISOA Falimanana

FANAMARINANA

Action: AEE Ambohitrimandroso Miantso

Izaho : ANDRIANARIMALALA Jean Damascène

Chef Fokontany : FENOSOA

Kaominina : MIANTSO

Dia manamarina fa ny tompon'ny tany / tanimbary / tanimboly asiana ny andrin-jiro tafiditra anatin'ny asa hanatanterahana ny tetikasa fampandrosoana antsoina hoe "LEAD" voalaza etsy ambony dia tsy tonga ary tsy misy mahafantatra ny mety hifandraisana aminy ka tsy afaka nanaovana fanadihadihana mahakasika azy sy ny fananany voakitika.

Natao ity fanamarinana ity mba ampisaina amin'izay mety ilana azy.

Natao androany faha- 23/05/2022.

CHEF DE FOKONTANY

ANDRIANARIMALALA

Jean Damascène

FANAMARINANA

Action : AEE Village Ambohitrimany.

Izaho : RAMILISON Amaury jean Frédy

Adjoint Chef Fokontany : Antampanimahazo

Kaominina : Miantso

Dia manamarina fa tsy ahitana fananana na olona ny toerana hametrahana ny asa voalaza etsy ambony izay tafiditra anatin'ny tetikasa fampandrosoana antsoina hoe "LEAD" ao anatin'ny toerana hiadidiko.

Natao androany faha- 22/05/22

RAMILISON Amaury jean Frédy

FANAMARINANA

Action : AEE Village Mandrosoarasaha Miantso

Izaho : RABENARISOA Philbert

Adjoint Chef Fokontany : Mandrosoarasaha

Kaominina : Miantso

Dia manamarina fa tsy ahitana fananana na olona ny toerana hametrahana ny asa voalaza etsy ambony izay tafiditra anatin'ny tetikasa fampandrosoana antsoina hoe "LEAD" ao anatin'ny toerana hiadidiko.

Natao androany faha- 23/05/22

Adjoint FKT
Mandrosoarasaha

FANAMARINANA

Action : AEE Miantso Tanana

Izaho : RAKOTOMALALA Solofoniaty

Chef Fokontany : Miantso Lovasoa

Kaominina : MIANTSO

Dia manamarina fa tsy ahitana fananana na olona ny toerana hametrahana ny asa voalaza etsy ambony izay tafiditra anatin'ny tetikasa fampandrosoana antsoina hoe "LEAD" ao anatin'ny toerana hiadidiko.

Natao androany faha- 23/05/22

CHEF DE FOKONTANY
MIANTSO - LOVASOA

RAKOTOMALALA Solofoniary

FANAMARINANA

Action : AEE Village Ambeibe

Izaho : RAKOTOMALALA Solofoniaty

Chef Fokontany : Miantso Lovasoa

Kaominina : MIANTSO

Dia manamarina fa tsy ahitana fananana na olona ny toerana hametrahana ny asa voalaza etsy ambony izay tafiditra anatin'ny tetikasa fampandrosoana antsoina hoe "LEAD" ao anatin'ny toerana hiadidiko.

Natao androany faha- 23/05/22

CHEF DE FOKONTANY
MIANTSO - LOVASOA

RAKOTOMALALA Solofoniary

FANAMARINANA

Action : AEE Soavina Miantso

Izaho : Rabenarivo Sylvain

Chef Fokontany : chef FKT Soavina

Kaominina : Miantso

Dia manamarina fa tsy ahitana fananana na olona ny toerana hametrahana ny asa voalaza etsy ambony izay tafiditra anatin'ny tetikasa fampandrosoana antsoina hoe "LEAD" ao anatin'ny toerana hiadidiko.

Natao androany faha- 23/05/22

COMMUNE RURALE SOAVINA FOKONTANY

Chef FOKONTAN / SOAVINA

RABENARIVO Silyvin

FANAMARINANA

Action : AEE Ambohidiazana Miantso

Izaho : Rabenarivo Sylvain

Chef Fokontany : chef FKT Soavina

Kaominina : Miantso

Dia manamarina fa tsy ahitana fananana na olona ny toerana hametrahana ny asa voalaza etsy ambony izay tafiditra anatin'ny tetikasa fampandrosoana antsoina hoe "LEAD" ao anatin'ny toerana hiadidiko.

Natao androany faha- 23/05/22

COMMUNE RURALE SOAVINA FOKONTANY

Chef FOKONTAN / SOAVINA

RABENARIVO Silyvin

CENTRE MANJAKANDRIANA

RÉGION ANALAMANGA; DISTRICT MANJAKANDRIANA ; COMMUNE ALAROBIA

FANAMARINANA

Action : AEE Village Antanetibe Ambatomanga

Izaho : RANAROSATA Felamanitra

Chef Fokontany : Antanetibe

Kaominina : ALAROBIA

Dia manamarina fa tsy ahitana fananana na olona ny toerana hametrahana ny asa voalaza etsy ambony izay tafiditra anatin'ny tetikasa fampandrosoana antsoina hoe "LEAD" ao anatin'ny toerana hiadidiko.

Natao androany faha- 20 April 2022.

RANAROSATA Felamanitra

FANAMARINANA

Action : AEE VILLAGE AMBATOTSAPAIKA AMBATOMANGA

Izaho : RAZAKANTOANINA

Chef Fokontany : Isoavina

Kaominina : Ambatomanga

Dia manamarina fa tsy ahitana fananana na olona ny toerana hametrahana ny asa voalaza etsy ambony izay tafiditra anatin'ny tetikasa fampandrosoana antsoina hoe "LEAD" ao anatin'ny toerana hiadidiko.

Natao androany faha-

Fokontany Isoavina
RAZAKANTOANINA

FANAMARINANA

Action : AEE Village Ampanotoko Ambatomanga

Izaho : RAZAKANTOANINA

Chef Fokontany : Isoavina

Kaominina : Ambatomanga

Dia manamarina fa tsy ahitana fananana na olona ny toerana hametrahana ny asa voalaza etsy ambony izay tafiditra anatin'ny tetikasa fampandrosoana antsoina hoe "LEAD" ao anatin'ny toerana hiadidiko.

Natao androany faha-

Fokontany Isoavina
RAZAKANTOANINA

FANAMARINANA

Action : AEE Village Andriambagaha

Izaho : RASOLOHERINIRINA Basile

Chef Fokontany : Fieferana

Kaominina : Manjakandriana

Dia manamarina fa tsy ahitana fananana na olona ny toerana asiana andrin-jiro izay tafiditra anatin'ny tetikasa fampandrosoana antsoina hoe "LEAD" ao anatin'ny toerana hiadidiko.

Natao androany faha-



RASOL Basile

FANAMARINANA

Action : AEE Village Andriambazaha

Izaho : Ratsitoson Jean Marc

Chef Fokontany : Andriambazaha

Kaominina : Mantasoa

Dia manamarina fa tsy ahitana fananana na olona ny toerana hametrahana ny asa voalaza etsy ambony izay tafiditra anatin'ny tetikasa fampandrosoana antsoina hoe "LEAD" ao anatin'ny toerana hiadidiko.

Natao androany faha- 20/04/2022.

COMMUNE RURALE MANTASOA FOKONTANY ANDRIAMBAZAHA

RATSITOSON Jean Marc

FANAMARINANA

Action : AEE Village AMBOHITRINIBÉ

Izaho : RAFENOMANANA. Elisaona

Chef Fokontany : AMBOHITRINIBÉ

Kaominina : Mantasoa.

Dia manamarina fa tsy ahitana fananana na olona ny toerana hametrahana ny asa voalaza etsy ambony izay tafiditra anatin'ny tetikasa fampandrosoana antsoina hoe "LEAD" ao anatin'ny toerana hiadidiko.

Natao androany faha- 20/04/2022.

CHEF FOKONTANY

COMMUNE FOKONTANY AMBOHITRINIBE

RAFENOMANANA Elisaona

FANAMARINANA

Action : AEF Village Lohomby Mantasoa

Izaho : RANDRIANARIMANANA Jules

Chef Fokontany : LOHOMBY

Kaominina : MANTASOA

Dia manamarina fa tsy ahitana fananana na olona ny toerana hametrahana ny asa voalaza etsy ambony izay tafiditra anatin'ny tetikasa fampandrosoana antsoina hoe "LEAD" ao anatin'ny toerana hiadidiko.

Natao androany faha- 20-04-2022

SLFOM-POKONTANY

RANDRIANARIMANANA Jules

FANAMARINANA

Action: AEE Village Andasibe

Daty: 29.05.2022

Izahay Sefo Fokontany voalaza anarana sy manao Sonia etsy ambany dia manamarina fa tsy ahitana fananana na fiveloman'olona ny toerana izay hametrahana andrin-jiro sy izay holalovan'ny tariby mitondra ny herinaratra anatin'ny tetikasa fampandrosoana antsoina hoe "LEAD" tafiditra anatin'ny toerana hiadidinay.

Fokontany / Sefo Fokontany	Sonia sy fitomboka
Fokontany: MANGATANY Sud Anarana: ANDRIANTSIFERANA Evariste	LE CHEF DE FOKONTANY ANDRIANTSIFERANA Evariste
Fokontany: AMBATOMAILITY. Anarana: RANDRIAMANOLO Fidèle	RANDRIAMANOLO Fidèle
Fokontany: SADABE Anarana: Rahajarivony Njakasoa.	SADABE LE CHEF de FOKONTANY RAHAJARIVONY Njakasoa
Fokontany: Ambodiomkely Anarana: RANAVOARIMANANA	Ambodiomkely Sefo Fokontany RANAVOARIMANANA

FANAMARINANA

Action : AEE dan Village Ambatokapaina Marovohitra Ambatomanga

Izaho : RAZAFIMANDIMBY Bakomelala

Chef Fokontany : MAROVOHITRA

Kaominina : Ambanivohitra SAMBAINA

Dia manamarina fa tsy ahitana fananana na olona ny toerana hametrahana ny asa voalaza etsy ambony izay tafiditra anatin'ny tetikasa fampandrosoana antsoina hoe "LEAD" ao anatin'ny toerana hiadidiko.

Natao androany faha- 29/06/22

COMMUNE RURALE SAMBAINA FOKONTANY MAROVOHITRA

RAZAFIMANDIMBY Bakomelala

FANAMARINANA

Action : AEE dan Village Ambatokapaina Marovohitra Ambatomanga

Izaho : RAZAFIMANDIMBY Rasoa Andrianjakamantenaina

Chef Fokontany : Sambaina Ambany

Kaominina : Ambanivohitra Manjakandriana

Dia manamarina fa tsy ahitana fananana na olona ny toerana hametrahana ny asa voalaza etsy ambony izay tafiditra anatin'ny tetikasa fampandrosoana antsoina hoe "LEAD" ao anatin'ny toerana hiadidiko.

Natao androany faha- 29/06/22

COMMUNE RURALE SAMBAINA FOKONTANY SAMBAINA

RAZAFIMANDIMBY Rasoa

FANAMARINANA

Action : AEE Village d' Ambalanjanakomby

Izaho : RALALASON ERINOSY

Chef Fokontany : Antsapanimahazo sy Ambalanjanakomby

Kaominina : Tsiroanomandidy Fihaonana

Dia manamarina fa tsy ahitana fananana na olona ny toerana hametrahana ny asa voalaza etsy ambony izay tafiditra anatin'ny tetikasa fampandrosoana antsoina hoe "LEAD" ao anatin'ny toerana hiadidiko.

Natao androany faha-



FANAMARINANA

Action : AEE Village d' Antsampanimahazo

Izaho : RALALASON ERINOSY

Chef Fokontany : Antsapanimahazo sy Ambalanjanakomb

Kaominina : Tsiroanomandidy Fihaonana

Dia manamarina fa tsy ahitana fananana na olona ny toerana hametrahana ny asa voalaza etsy ambony izay tafiditra anatin'ny tetikasa fampandrosoana antsoina hoe "LEAD" ao anatin'ny toerana hiadidiko.

Natao androany faha-



FANAMARINANA

Action : AEE village d'Andeboka - Anjanakago

Izaho : RAZAFIMAHAIRATRA Emmanuel

Chef Fokontany : SOAMAHAMANIN'

Kaominina : TSIROANOMANDIDY RENIVOHITRA

Dia manamarina fa tsy ahitana fananana na olona ny toerana hametrahana ny asa voalaza etsy ambony izay tafiditra anatin'ny tetikasa fampandrosoana antsoina hoe "LEAD" ao anatin'ny toerana hiadidiko.

Natao androany faha- 09/05/2022

CHEF DE FOKONTANY

RAZAFIMAHAIRATRA Emmanuel

FANAMARINANA

Action : AEE Village de Mahatsinjo

Izaho : RAVELONALOHOTSY Marcel

Chef Fokontany : ete Ampanihibe Ville

Kaominina : Tsiroanomandidy

Dia manamarina fa tsy ahitana fananana na olona ny toerana hametrahana ny asa voalaza etsy ambony izay tafiditra anatin'ny tetikasa fampandrosoana antsoina hoe "LEAD" ao anatin'ny toerana hiadidiko.

Natao androany faha- 09/05/2022

LE CHEF DE FOKONTANY

Ampanihibe Ville

RAVELONALOHOTSY Marcel

FANAMARINANA

Action : AEE Atsinanan'ny gara

Izaho : SOLCHARISON

Chef Fokontany : ANDREFANI GARA

Kaominina : TSIROANOMANDIDY-VILLE-

Dia manamarina fa tsy ahitana fananana na olona ny toerana hametrahana ny asa voalaza etsy ambony izay tafiditra anatin'ny tetikasa fampandrosoana antsoina hoe "LEAD" ao anatin'ny toerana hiadidiko.

Natao androany faha- 09/05/2022

FOKONTANY ANDREFAN'NY GARA
REPOBLIKAN'I MADAGASIKA
TSIROANOMANDIDY

LE CHEF DE FOKONTANY
ANDREFANIGARA

SOLCHARISON

FANAMARINANA

Action: Raccordement Analavory et Ankadinondry Sakay

Daty: 04/07/2022

Izahay Sefo Fokontany voalaza anarana sy manao Sonia etsy ambany dia manamarina fa tsy ahitana fananana na fiveloman'olona ny toerana izay hametrahana andrin-jiro sy izay holalovan'ny tariby mitondra ny herinaratra anatin'ny tetikasa fampandrosoana antsoina hoe "LEAD" tafiditra anatin'ny toerana hiadidinay.

Fokontany / Sefo Fokontany	Sonia sy fitomboka
Fokontany: Ambohitromby Anarana: RAKOTOMALALA Eugenie	CHEF DE FOKONTANY RAKOTOMALALA Eugène
Fokontany: Ambalamirano Anarana: Ramanambahoaka	LE CHEF DE FOKONTANY RAMANAMB-HOAKA
Fokontany: Ambohitsimbo Anarana: Randriamalala Jean Marie Grégoire	CHEF FOKONTANY RANDRIAMALALA Jean Marie Grégoire
Fokontany: Mahasolo Anarana: Rakotondranaivo Joseph	CHEF DE FOKONTANY MAHASOLO RAKOTONDRANAIVO Joseph

FANAMARINANA

Action: Raccordement Analavory et Ankadinondry sakay

Daty: 04/07/2022

Izahay Sefo Fokontany voalaza anarana sy manao Sonia etsy ambany dia manamarina fa tsy ahitana fananana na fiveloman'olona ny toerana izay hametrahana andrin-jiro sy izay holalovan'ny tariby mitondra ny herinaratra anatin'ny tetikasa fampandrosoana antsoina hoe "LEAD" tafiditra anatin'ny toerana hiadidinay.

Fokontany / Sefo Fokontany	Sonia sy fitomboka
Fokontany: CHEF DE FOKONTANY ANKADINONDRY I Anarana: RASOLOFOMANANA Norbert	
Fokontany: Ankadinondry II Anarana: RADOMARIVONY Richard	
Fokontany: Mahatsinjo Anarana: RAKOTONDRABE Mainy Jean Nicolas	
Fokontany: AMBATOFOLAKA Anarana: RANDRIANANDRASANA Soanaivo Manjakarivola Manoela	

Fokontany / Sefo Fokontany	Sonia sy fitomboka
Fokontany: AMBOHIMANDROSO Anarana: RANDRIAVONJY Charles.	
Fokontany: AMPARAKY Anarana: RAKOTOMALALA Manitiniaina Rijasoa	
Fokontany: ANKOMABE Anarana: RAKOTONIAINA Jean françois	
Fokontany: Andranomavo Anarana: RALAHIFALIARO Jean Chrysostome	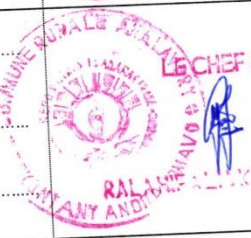
Fokontany: Anarana:	
Fokontany: Anarana:	

CENTRE ANALAVORY

RÉGION ITASY; PREFECTURE MIARINARIVO ; COMMUNE ANALAVORY

FANAMARINANA

Action : AEE village Bemasoandro et Ankotrabe

Izaho : RAKOTONDELY Philippson

Chef Fokontany : Ankotrabe

Kaominina : Analavory

Dia manamarina fa tsy ahitana fananana na olona ny toerana hametrahana ny asa voalaza etsy ambony izay tafiditra anatin'ny tetikasa fampandrosoana antsoina hoe "LEAD" ao anatin'ny toerana hiadidiko.

Natao androany faha-

CHEF FOKONTANY

RAKOTONDELY Philippson

FANAMARINANA

Action : AEE village Bemasoandro et Ankotrabe.

Izaho : ESTOLOJANAHARY Joseph

Chef Fokontany : ANALAVORY

Kaominina : ANALAVORY

Dia manamarina fa tsy ahitana fananana na olona ny toerana hametrahana ny asa voalaza etsy ambony izay tafiditra anatin'ny tetikasa fampandrosoana antsoina hoe "LEAD" ao anatin'ny toerana hiadidiko.

Natao androany faha-

CHEF DE FKT

ESTOLOJANAHARY Joseph

FANAMARINANA

Action : AEE de village Morafeno

Izaho : RAKOTONIRINA Joseph André

Chef Fokontany : MANDREVO

Kaominina : ANDRANDRY

Dia manamarina fa tsy ahitana fananana na olona ny toerana hametrahana ny asa voalaza etsy ambony izay tafiditra anatin'ny tetikasa fampandrosoana antsoina hoe "LEAD" ao anatin'ny toerana hiadidiko.

Natao androany faha-



CENTRE MIARINARIVO

RÉGION ITASY; PREFECTURE MIARINARIVO ; COMMUNE MANAZARY

FANAMARINANA

Action : AEE village d'Andasikely _Antamboho.

Izaho : LE CHEF DU FOKONTANY NAZAFIMANJATO Sjivan

Chef Fokontany : ANTSAHANOVY

Kaominina : MANAZARY

Dia manamarina fa tsy ahitana fananana na olona ny toerana hametrahana ny asa voalaza etsy ambony izay tafiditra anatin'ny tetikasa fampandrosoana antsoina hoe "LEAD" ao anatin'ny toerana hiadidiko.

Natao androany faha- 11/05/2022.

LE CHEF DU FOKONTANY

COMMUNE URBAINE DE MANAZARY FOKONTANY ANTSAHANOVY

NAZAFIMANJATO Sjivan

Région Itasy; Prefecture Miarinarivo ; Commune Miarinarivo I

FANAMARINANA

Action : AEE Village d'Ambohingivy.

Izaho : [illegible] Armand Rolland

Chef Fokontany : ATSINANANIHOPITAKY

Kaominina : MIARINARIVO I

Dia manamarina fa tsy ahitana fananana na olona ny toerana hametrahana ny asa voalaza etsy ambony izay tafiditra anatin'ny tetikasa fampandrosoana antsoina hoe "LEAD" ao anatin'ny toerana hiadidiko.

Natao androany faha- 12 MAY 2022

CHEF DE FOKONTANY
ATSINANANIHOPITAKY

[illegible] Armand Rolland

Région Itasy; Prefecture Miarinarivo ; Commune Miarinarivo II

FANAMARINANA

Action : AEE Village Antanetibe Ambodiamontana

Izaho : Razafindrabe Félix

Chef Fokontany : Morarano kely

Kaominina : Miarinarivo II

Dia manamarina fa tsy ahitana fananana na olona ny toerana hametrahana ny asa voalaza etsy ambony izay tafiditra anatin'ny tetikasa fampandrosoana antsoina hoe "LEAD" ao anatin'ny toerana hiadidiko.

Natao androany faha-

Chef de Fokontany
MORARANOKELY

[illegible] NDRABE FE...

FANAMARINANA

Action : Passage en tripha SWER Mandiavato et AEE villages

Izaho : RABENJARISON Joseph

Chef Fokontany : Amparibohitra

Kaominina : Mandiavato

Dia manamarina fa tsy ahitana fananana na olona ny toerana asiana andrin-jiro izay tafiditra anatin'ny tetikasa fampandrosoana antsoina hoe "LEAD" ao anatin'ny toerana hiadidiko.

Natao androany faha- 30/06/22

LE CHEF DE FOKONTANY

RABENJARISON Joseph

FANAMARINANA

Action : Passage en tripha SWER Mandiavato et AEE villages

Izaho : RANDRIAMIARINA Noël

~~Chef Fokontany~~ : Ben'ny Tanàna Mandiavato

Kaominina : Mandiavato (FKT Ambohimiarintsoa)

Dia manamarina fa tsy ahitana fananana na olona ny toerana asiana andrin-jiro izay tafiditra anatin'ny tetikasa fampandrosoana antsoina hoe "LEAD" ao anatin'ny toerana hiadidiko.

Natao androany faha- 30/06/22

LE MAIRE

RANDRIAMIARANA Noël

FANAMARINANA

Action : AEE Village Tranovy - Ambatomainty.

Izaho : RANDRIANARIVOSOA Hajaniaina

Chef Fokontany : Ambatomainty

Kaominina : Soamahamanina

Dia manamarina fa tsy ahitana fananana na olona ny toerana hametrahana ny asa voalaza etsy ambony izay tafiditra anatin'ny tetikasa fampandrosoana antsoina hoe "LEAD" ao anatin'ny toerana hiadidiko.

Natao androany faha- 12/05/2022

COMMUNE RURALE SOAMAHAMANINA
CHEF FOKONTANY
AMBATOMAINTY
RANDRIANARIVOSOA Hajaniaina

FANAMARINANA

Action : Passage en tripha SWER Mandiavato et AEE Villages

Izaho : RATOLOJANAHARY Jean Henri

Chef Fokontany : Antsahalava

Kaominina : Soamahamanina.

Dia manamarina fa tsy ahitana fananana na olona ny toerana asiana andrin-jiro izay tafiditra anatin'ny tetikasa fampandrosoana antsoina hoe "LEAD" ao anatin'ny toerana hiadidiko.

Natao androany faha- 28/06/22.

LE CHEF DU FOKONTANY
RATOLOJANAHARY Jean Henri

FANAMARINANA

Action : AEE AMBOHIMANADRAY Ambatomisahavavy

Izaho : NIVARISOA Andriambelomasina Jeannine

Chef Fokontany : AMBOHIMANANDRAY

Kaominina : AMBATOMIRAHAVAVY

Dia manamarina fa tsy ahitana fananana na olona ny toerana hametrahana ny asa voalaza etsy ambony izay tafiditra anatin'ny tetikasa fampandrosoana antsoina hoe "LEAD" ao anatin'ny toerana hiadidiko.

Natao androany faha- 13 Mai 2022

CHEF FOKONTANY
AMBOHIMANANDRAY
ANDRIAMBELOMASINA Jeanaine

FANAMARINANA

Action : AEE du Village Ambohidranomanga

Izaho : Rakotondrasoa Jean Etienne

Chef Fokontany : Ambohidranomanga

Kaominina : Ambatomirahavavy

Dia manamarina fa tsy ahitana fananana na olona ny toerana hametrahana ny asa voalaza etsy ambony izay tafiditra anatin'ny tetikasa fampandrosoana antsoina hoe "LEAD" ao anatin'ny toerana hiadidiko.

Natao androany faha- 13-05-22

CHEF DE FOKONTAN
RAKOTONDRASOA Jean Etienne

FANAMARINANA

Action : AEE Manaritsoa Ambatomirahavavy

Izaho : RANDRIAMANASATA Aimon

Chef Fokontany : MANARINTSOA

Kaominina : AMBATOMIRAHAVAVY

Dia manamarina fa tsy ahitana fananana na olona ny toerana hametrahana ny asa voalaza etsy ambony izay tafiditra anatin'ny tetikasa fampandrosoana antsoina hoe "LEAD" ao anatin'ny toerana hiadidiko.

Natao androany faha- 13/05/22

LE CHEF DE FOKONTANY

ANDRIAMANASATA Aimon

FANAMARINANA

Action : AEE Andriatomporay Ambatomirahavavy

Izaho : RANDRIANOMENJANAHARY Benjamin

Chef Fokontany : ANDRIANTOMPORAY

Kaominina : AMBATOMIRAHAVAVY

Dia manamarina fa tsy ahitana fananana na olona ny toerana hametrahana ny asa voalaza etsy ambony izay tafiditra anatin'ny tetikasa fampandrosoana antsoina hoe "LEAD" ao anatin'ny toerana hiadidiko.

Natao androany faha- 13 Mai 2022

LE CHEF DE FOKONTANY

RANDRIANOMENJANAHARY Benjamin

FANAMARINANA

Action : AEE Su FKT IVELO e.R Ambatomirahavavy

Izaho : RAMAROMANANA Jérôme

Chef Fokontany : IVELO

Kaominina : AMBATOMIRAHAVAVY

Dia manamarina fa tsy ahitana fananana na olona ny toerana hametrahana ny asa voalaza etsy ambony izay tafiditra anatin'ny tetikasa fampandrosoana antsoina hoe "LEAD" ao anatin'ny toerana hiadidiko.

Natao androany faha- 13 May 2022

Fivondronana Arivonimamo Firaisana Ambatomirahavavy Fokontany Ivelo

Sefompokontany

RAMAROMANANA Jérôme

FANAMARINANA

Action : AEE Ambafiripisainana Ambatomirahavavy

Izaho : RANDRIAMANASATA Aimon

Chef Fokontany : MANARINTSOA

Kaominina : AMBATOMIRAHAVAVY

Dia manamarina fa tsy ahitana fananana na olona ny toerana hametrahana ny asa voalaza etsy ambony izay tafiditra anatin'ny tetikasa fampandrosoana antsoina hoe "LEAD" ao anatin'ny toerana hiadidiko.

Natao androany faha- 13/05/22

Fivondronana Arivonimamo Firaisana Ambatomirahavavy Fokontany Manarintsoa

LE CHEF DE FOKONTANY

RANDRIAMANASATA Aimon

FANAMARINANA

Action : AEE ANTSAHABE Ambatomirahavavy

Izaho : RATOVO Léonard

Chef Fokontany : Antsahabe

Kaominina : Ambatomirahavavy

Dia manamarina fa tsy ahitana fananana na olona ny toerana hametrahana ny asa voalaza etsy ambony izay tafiditra anatin'ny tetikasa fampandrosoana antsoina hoe "LEAD" ao anatin'ny toerana hiadidiko.

Natao androany faha- le 13.05.22

CHEF FOKONTANY ANTSAHABE
RATOVO Léonard

FANAMARINANA

Action : AEE AMBOHITSIMITENY Ambatomirahavavy

Izaho : RAZAFIARIVAONA Narcisse

Chef Fokontany : Ambohibato

Kaominina : Ambatomirahavavy

Dia manamarina fa tsy ahitana fananana na olona ny toerana hametrahana ny asa voalaza etsy ambony izay tafiditra anatin'ny tetikasa fampandrosoana antsoina hoe "LEAD" ao anatin'ny toerana hiadidiko.

Natao androany faha- le 13/05/22

CHEF DE FOKONTAN
MAURI

FANAMARINANA

Action : AEE Kianjamalaza Andratamporay

Izaho : RANDRIANOMENJANAHARY Benjamin.

Chef Fokontany : ANDRIANTOMPIRAY

Kaominina : AMBATOMIRAHAVAVY

Dia manamarina fa tsy ahitana fananana na olona ny toerana hametrahana ny asa voalaza etsy ambony izay tafiditra anatin'ny tetikasa fampandrosoana antsoina hoe "LEAD" ao anatin'ny toerana hiadidiko.

Natao androany faha- 13 Mai 2022

LE CHEF DE FOKONTANY

RANDRIANOMENJANAHARY Benjamin

FANAMARINANA

Action : AEE ANTANIMARINA Ambatomirahavavy

Izaho : RAMANANARIVO Thomas.

Chef Fokontany : ANTANIMARINA

Kaominina : Ambatomirahavavy.

Dia manamarina fa tsy ahitana fananana na olona ny toerana hametrahana ny asa voalaza etsy ambony izay tafiditra anatin'ny tetikasa fampandrosoana antsoina hoe "LEAD" ao anatin'ny toerana hiadidiko.

Natao androany faha- 13-05-22

Fokontany Antanimarina Ambatomirahavavy Arivonimamo

Mr Chef de Fkt

RAMANANARIVO Thomas

FANAMARINANA

Action : AEE VILLAGE Ambohiboangy

Izaho : RANOARISON Hajaró

Chef Fokontany : MIAMOTSORANO

Kaominina : Ambatomirahavavy

Dia manamarina fa tsy ahitana fananana na olona ny toerana hametrahana ny asa voalaza etsy ambony izay tafiditra anatin'ny tetikasa fampandrosoana antsoina hoe "LEAD" ao anatin'ny toerana hiadidiko.

Natao androany faha- 13 mai 2022

CHEF DE FOKONTANY

RANOARISON Hajasoa Hara

FANAMARINANA

Action : AEE Ankerana

Izaho : RAZAKAMIRINA Patrice

Chef Fokontany : Iveristoiafindra

Kaominina : Ambatomirahavavy

Dia manamarina fa tsy ahitana fananana na olona ny toerana hametrahana ny asa voalaza etsy ambony izay tafiditra anatin'ny tetikasa fampandrosoana antsoina hoe "LEAD" ao anatin'ny toerana hiadidiko.

Natao androany faha- 13 mai 2022

Le Chef de Fokontany

RAZAKAMIRINA Patrice

FANAMARINANA

Action : AEE VILLAGE Ambohiboangy

Izaho : RAZAKANIRINA Patrice

Chef Fokontany : Imerintsiafindra

Kaominina : Ambatomirahavavy

Dia manamarina fa tsy ahitana fananana na olona ny toerana hametrahana ny asa voalaza etsy ambony izay tafiditra anatin'ny tetikasa fampandrosoana antsoina hoe "LEAD" ao anatin'ny toerana hiadidiko.

Natao androany faha- 13 mai 2022

Fivondronana Arivonimamo Firaisana Ambatomirahavavy Fokontany Imerintsiafindra

Le Chef de Fokontany

RAZAKANIRINA Patrice

FANAMARINANA

Action : AEE Imerintsiafindra

Izaho : RAZAKANIRINA Patrice

Chef Fokontany : Imerintsiafindra

Kaominina : Ambatomirahavavy

Dia manamarina fa tsy ahitana fananana na olona ny toerana hametrahana ny asa voalaza etsy ambony izay tafiditra anatin'ny tetikasa fampandrosoana antsoina hoe "LEAD" ao anatin'ny toerana hiadidiko.

Natao androany faha- 13 mai 2022

Fivondronana Arivonimamo Firaisana Ambatomirahavavy Fokontany Imerintsiafindra

Le Chef de Fokontany

RAZAKANIRINA Patrice

FANAMARINANA

Action : AEE Andranosoalaza

Izaho : RAZAKANIRINA Patrice

Chef Fokontany : Imerintsiafindra.

Kaominina : Ambatomirahavavy

Dia manamarina fa tsy ahitana fananana na olona ny toerana hametrahana ny asa voalaza etsy ambony izay tafiditra anatin'ny tetikasa fampandrosoana antsoina hoe "LEAD" ao anatin'ny toerana hiadidiko.

Natao androany faha- 13 vrai 2022

Chef de Fokontany

RAZAKANIRINA Patrice

FANAMARINANA

Action : AEE VILLAGE MANGARIVOTRA

Izaho : RANDRIANARIVONY Samuël

Chef Fokontany : AMBATOMIRAHAVAVY

Kaominina : AMBATOMIRAHAVAVY

Dia manamarina fa tsy ahitana fananana na olona ny toerana hametrahana ny asa voalaza etsy ambony izay tafiditra anatin'ny tetikasa fampandrosoana antsoina hoe "LEAD" ao anatin'ny toerana hiadidiko.

Natao androany faha- 13/05/22.

CHEF FOKONTANY

RANDRIANARIVONY Samuël

FANAMARINANA

Action : AEE village Antanifotsy Early

Izaho : Rakotondrasoa Jean Etienne

Chef Fokontany : Ambohidranomanga

Kaominina : Ambatomirahavavy

Dia manamarina fa tsy ahitana fananana na olona ny toerana hametrahana ny asa voalaza etsy ambony izay tafiditra anatin'ny tetikasa fampandrosoana antsoina hoe "LEAD" ao anatin'ny toerana hiadidiko.

Natao androany faha- 13-05-22

E CHEF OF FOKONTAN

Fivondronana Arivonimamo Fitaisana Ambatomirahavavy Fokontany Ambohidranomanga

RAKOTONDRASOA Jean Etienne

CENTRE ARIVONIMAMO

RÉGION ITASY; DISTRICT ARIVONIMAMO ; COMMUNE AMPAHIMANGA

FANAMARINANA

Action : Passage réseau Mono en Tripha Ampahimanga

Izaho : RAKOTOMALALA Jarisoa H

Chef Fokontany : Ampahimanga.

Kaominina : Ampahimanga.

Dia manamarina fa tsy ahitana fananana na olona ny toerana hametrahana ny asa voalaza etsy ambony izay tafiditra anatin'ny tetikasa fampandrosoana antsoina hoe "LEAD" ao anatin'ny toerana hiadidiko.

Natao androany faha- 16/05/2022

LE CHEF DE FOKONTANY

RAKOTOMALALA Jarisoa H

FANAMARINANA

Action : AEE Analakely, Amparihy et Ambohikely.

Izaho : RAZAFIMAHATRATRA Jean Dévicé

Chef Fokontany : Fisoronana Efadreny

Kaominina : Ampahimanga

Dia manamarina fa tsy ahitana fananana na olona ny toerana hametrahana ny asa voalaza etsy ambony izay tafiditra anatin'ny tetikasa fampandrosoana antsoina hoe "LEAD" ao anatin'ny toerana hiadidiko.

Natao androany faha- 16/05/2022

LE CHEF DE FOKONTANY

RAZAFIMAHATRATRA

FANAMARINANA

Action : Passage réseau Mono en Triphasé Ampahimanga

Izaho : RASOLONIRINA Germain.

Chef Fokontany : Malaimisy - Antsapanimahazo

Kaominina : Ampahimanga

Dia manamarina fa tsy ahitana fananana na olona ny toerana hametrahana ny asa voalaza etsy ambony izay tafiditra anatin'ny tetikasa fampandrosoana antsoina hoe "LEAD" ao anatin'ny toerana hiadidiko.

Natao androany faha- 16/05/2022

RASOLONIRINA Germain

FANAMARINANA

Action : Passage Ligne MT en Triphasé Arivonimamo vers Amboanana.

Izaho : RASOLONIRINA Germain

Chef Fokontany : Malaimisy - Antsapanimahazo

Kaominina : Ampahimanga.

Dia manamarina fa tsy ahitana fananana na olona ny toerana hametrahana ny asa voalaza etsy ambony izay tafiditra anatin'ny tetikasa fampandrosoana antsoina hoe "LEAD" ao anatin'ny toerana hiadidiko.

Natao androany faha- 16/05/2022

RASOLONIRINA Germain

FANAMARINANA

Action : AEE Village Madera / FKT Arivomamo

Izaho : RAKOTONIRIANA. Jean. François Regis

Chef Fokontany : Arivonimamo centre

Kaominina : Arivonimamo

Dia manamarina fa tsy ahitana fananana na olona ny toerana hametrahana ny asa voalaza etsy ambony izay tafiditra anatin'ny tetikasa fampandrosoana antsoina hoe "LEAD" ao anatin'ny toerana hiadidiko.

Natao androany faha-

COMMUNE URBAINE ARIVONIMAMO I * FOKONTANY ARIVONIMAMO-CENTRE * REPOBLIKAN'I MADAGASIKARA

CHEF FOKONTANY

RAKOTONIRIANA

Jean François Régis

FANAMARINANA

Action : AEE Village Antanibe.

Izaho : RANAIVOARISON Victor

Chef Fokontany : ANTANIBE

Kaominina : ARIVONIMAMO I

Dia manamarina fa tsy ahitana fananana na olona ny toerana hametrahana ny asa voalaza etsy ambony izay tafiditra anatin'ny tetikasa fampandrosoana antsoina hoe "LEAD" ao anatin'ny toerana hiadidiko.

Natao androany faha-

COMMUNE URBAINE ARIVONIMAMO I * FOKONTANY ANTANIBE * REPOBLIKAN'I MADAGASIKARA

CHEF FOKONTANY

RANAIVOARISON Victor

FANAMARINANA

Action : AEE Village Maharefo.

Izaho : RASOLOFOMANANA René

Chef Fokontany : Morafeno - Sud.

Kaominina : Arivonimamo I.

Dia manamarina fa tsy ahitana fananana na olona ny toerana hametrahana ny asa voalaza etsy ambony izay tafiditra anatin'ny tetikasa fampandrosoana antsoina hoe "LEAD" ao anatin'ny toerana hiadidiko.

Natao androany faha-



COMMUNE URBAINE ARIVONIMAMO FOKONTANY MORAFENO-SUD

CHEF DE FOKONTANY

RASOLOFOMANANA René

FANAMARINANA

Action : Passage ligne ~~Thrip~~ MT en Thriphasé Arivonimamo vers Amboanana.

Izaho : RANDRIANALIVOLOLOMA Robert

Chef Fokontany : Adjt chef Fokontany Mangatany.

Kaominina : ARIVONIMAMO I

Dia manamarina fa tsy ahitana fananana na olona ny toerana hametrahana ny asa voalaza etsy ambony izay tafiditra anatin'ny tetikasa fampandrosoana antsoina hoe "LEAD" ao anatin'ny toerana hiadidiko.

Natao androany faha-



COMMUNE URBAINE ARIVONIMAMO FOKONTANY MANGATANY

CHEF DE FOKONTANY

P.O. l'Adjoint

RANDRIANALIVOLOLOMA Robert

FANAMARINANA

Action : CNP village Miadamanjaka

Izaho : RANDRIANALISOA Thomas

Chef Fokontany : MIADAMANJAKA

Kaominina : ARIVONIMAMO 7

Dia manamarina fa tsy ahitana fananana na olona ny toerana hametrahana ny asa voalaza etsy ambony izay tafiditra anatin'ny tetikasa fampandrosoana antsoina hoe "LEAD" ao anatin'ny toerana hiadidiko.

Natao androany faha-

COMMUNE URBAINE ARIVONIMAMO FOKONTANY MIADAMANJAKA

CHEF DE FOKONTANY MIADAMANJAKA

RANDRIANALISOA Thomas

FANAMARINANA

Action : Création nouveau poste à Antaboaka

Izaho : RANDRIANALISOA Thomas

Chef Fokontany : MIADAMANJAKA

Kaominina : ARIVONIMAMO 7

Dia manamarina fa tsy ahitana fananana na olona ny toerana hametrahana ny asa voalaza etsy ambony izay tafiditra anatin'ny tetikasa fampandrosoana antsoina hoe "LEAD" ao anatin'ny toerana hiadidiko.

Natao androany faha-

COMMUNE URBAINE ARIVONIMAMO FOKONTANY MIADAMANJAKA

CHEF DE FOKONTANY MIADAMANJAKA

RANDRIANALISOA Thomas

FANAMARINANA

Action : Passage réseau Mono en Tripha village Antanambao Mangatany

Izaho : RAZAFINARIVO Hasanirina Jacques

Chef Fokontany : Mangatany

Kaominina : Ambonimanana

Dia manamarina fa tsy ahitana fananana na olona ny toerana hametrahana ny asa voalaza etsy ambony izay tafiditra anatin'ny tetikasa fampandrosoana antsoina hoe "LEAD" ao anatin'ny toerana hiadidiko.

Natao androany faha-



FANAMARINANA

Action : Passage réseau Mono en Tripha village Soavimbahoaka

Izaho : RAZAFINARIVO Hasanirina Jacques

Chef Fokontany : Mangatany.

Kaominina : Ambonimanana

Dia manamarina fa tsy ahitana fananana na olona ny toerana hametrahana ny asa voalaza etsy ambony izay tafiditra anatin'ny tetikasa fampandrosoana antsoina hoe "LEAD" ao anatin'ny toerana hiadidiko.

Natao androany faha-



FANAMARINANA

Action : Passage réseau Mono en Thripha village Andibo Mangatany.

Izaho : RANDRIANALIVOLONA Robert.

Chef Fokontany : Adjt chef Fokontany Mangatany

Kaominina : ARIVONIMAMO I

Dia manamarina fa tsy ahitana fananana na olona ny toerana hametrahana ny asa voalaza etsy ambony izay tafiditra anatin'ny tetikasa fampandrosoana antsoina hoe "LEAD" ao anatin'ny toerana hiadidiko.

Natao androany faha-

P.O. l'Adjoint

RANDRIANALIVOLONA Robert

FANAMARINANA

Action : Passage réseau Mono en Thripha village Antambohobe

Izaho : RANDRIANALIVOLONA Robert.

Chef Fokontany : Adjt chef Fokontany Mangatany.

Kaominina : ARIVONIMAMO I

Dia manamarina fa tsy ahitana fananana na olona ny toerana hametrahana ny asa voalaza etsy ambony izay tafiditra anatin'ny tetikasa fampandrosoana antsoina hoe "LEAD" ao anatin'ny toerana hiadidiko.

Natao androany faha-

P.O. l'Adjoint

RANDRIANALIVOLONA Robert

FANAMARINANA

Action : Soulagement P. 1278 Tsaratanana

Izaho : RAKOTOSON Solofo albert.

Chef Fokontany : Adj : SOAHIERANA -

Kaominina : ARIVONIMAMO I

Dia manamarina fa tsy ahitana fananana na olona ny toerana hametrahana ny asa voalaza etsy ambony izay tafiditra anatin'ny tetikasa fampandrosoana antsoina hoe "LEAD" ao anatin'ny toerana hiadidiko.

Natao androany faha-

COMMUNE URBAINE ARIVONIMAMO FOKONTANY SOAHIERANA

RAKOTOSON Solof. A

FANAMARINANA

Action : Augmentation de puissance et Renforcement et Extension réseau BT Soahierana.

Izaho : RAKOTOSON Solofo albert.

Adj Chef Fokontany : SOAHIERAHA -

Kaominina : ARIVONIMAMO I

Dia manamarina fa tsy ahitana fananana na olona ny toerana hametrahana ny asa voalaza etsy ambony izay tafiditra anatin'ny tetikasa fampandrosoana antsoina hoe "LEAD" ao anatin'ny toerana hiadidiko.

Natao androany faha-

COMMUNE URBAINE ARIVONIMAMO FOKONTANY SOAHIERANA

RAKOTOSON Solof. A

FANAMARINANA

Action : Passage réseau Mono en Tripha Village Amparihy

Izaho : RASOLOFOMANANA René

Chef Fokontany : Morafeno-Sud.

Kaominina : Arivonimamo I.

Dia manamarina fa tsy ahitana fananana na olona ny toerana hametrahana ny asa voalaza etsy ambony izay tafiditra anatin'ny tetikasa fampandrosoana antsoina hoe "LEAD" ao anatin'ny toerana hiadidiko.

Natao androany faha-

COMMUNE URBAINE ARIVONIMAMO REPOBLIKAN' MADAGASIKARA FOKONTANY MORAFENO-SUD

LE CHEF DU FOKONTANY

RASOLOFOMANANA René

FANAMARINANA

Action : Passage réseau Mono en Tripha Village Amparihy.

Izaho : RANAIVOARISON VICTOR

Chef Fokontany : ANTANIBE

Kaominina : ARIVONIMAMO I

Dia manamarina fa tsy ahitana fananana na olona ny toerana hametrahana ny asa voalaza etsy ambony izay tafiditra anatin'ny tetikasa fampandrosoana antsoina hoe "LEAD" ao anatin'ny toerana hiadidiko.

Natao androany faha-

COMMUNE URBAINE ARIVONIMAMO REPOBLIKAN' MADAGASIKARA FOKONTANY ANTANIBE

LE CHEF DU FOKONTAN

RANAIVOARISON Victor

FANAMARINANA

Action : Passage réseau Mono en Tripha village Andranomena.

Izaho : RASOANIRINA Hiantha

Chef Fokontany : ANDRANOMENA.

Kaominina : ARIVONIMAMO I

Dia manamarina fa tsy ahitana fananana na olona ny toerana hametrahana ny asa voalaza etsy ambony izay tafiditra anatin'ny tetikasa fampandrosoana antsoina hoe "LEAD" ao anatin'ny toerana hiadidiko.

Natao androany faha-

LE CHEF DE FOKONTANY

COMMUNE URBAINE ARIVONIMAMO FOKONTANY ANDRANOMENA

RASOANIRINA Hiantha



FANAMARINANA

Action : Passage réseau Mono en Tripha village Ambohimidasy.

Izaho : RAKOTONDRAIBE David

Chef Fokontany : ANTANIBE- ADJOINT- CHEF de FOKONTANY

Kaominina : ARIVONIMAMO-I.

Dia manamarina fa tsy ahitana fananana na olona ny toerana hametrahana ny asa voalaza etsy ambony izay tafiditra anatin'ny tetikasa fampandrosoana antsoina hoe "LEAD" ao anatin'ny toerana hiadidiko.

Natao androany faha-



COMMUNE URBAINE ARIVONIMAMO FOKONTANY ANTANIBE

L'ADJOINT

RAKOTONDRAIBE David

FANAMARINANA

Action : Passage réseau Mano en tripha Manakasina

Izaho : RANAIVONDRIANA Jaona

Chef Fokontany : Manankasina

Kaominina : Arivonimamo I

Dia manamarina fa tsy ahitana fananana na olona ny toerana hametrahana ny asa voalaza etsy ambony izay tafiditra anatin'ny tetikasa fampandrosoana antsoina hoe "LEAD" ao anatin'ny toerana hiadidiko.

Natao androany faha-

FANAMARINANA

Action : Passage réseau Mano en Tripha village Miadanimamo

Izaho : RANAIVONDRIANA Jaona

Chef Fokontany : Manankasina

Kaominina : Arivonimamo I

Dia manamarina fa tsy ahitana fananana na olona ny toerana hametrahana ny asa voalaza etsy ambony izay tafiditra anatin'ny tetikasa fampandrosoana antsoina hoe "LEAD" ao anatin'ny toerana hiadidiko.

Natao androany faha-

FANAMARINANA

Action : Renforcement et Extension réseau BT Ampatsakana

Izaho : RANDRIANARISOA Jean Marie Vianney

Chef Fokontany : TSARAHONENANA

Kaominina : URBAINE ARIVONIMAMO

Dia manamarina fa tsy ahitana fananana na olona ny toerana hametrahana ny asa voalaza etsy ambony izay tafiditra anatin'ny tetikasa fampandrosoana antsoina hoe "LEAD" ao anatin'ny toerana hiadidiko.

Natao androany faha-

COMMUNE URBAINE ARIVONIMAMO FOKONTANY TSARAHONENANA

LEAD Ia FOKONTANY

RANDRIANARISOA Jean M. VIANNES

FANAMARINANA

Action : Passage Swer en Tripha Mahazoarivo Ankenifeny.

Izaho : RAKOTONDRAIBE Manangara

Chef Fokontany : Ankenifeny Mahazoarivo

Kaominina : Arivonimamo I.

Dia manamarina fa tsy ahitana fananana na olona ny toerana hametrahana ny asa voalaza etsy ambony izay tafiditra anatin'ny tetikasa fampandrosoana antsoina hoe "LEAD" ao anatin'ny toerana hiadidiko.

Natao androany faha-

COMMUNE URBAINE ARIVONIMAMO FOKONTANY ANKENIHENY

RAKOTONDRAIBE Manangara

FANAMARINANA

Action : Passage ligne principale Mono en Tripha Ambodifarihy.

Izaho : RAKOTONDRABE Manandjara

Chef Fokontany : ANKENIHENY

Kaominina : Arivonimamo I.

Dia manamarina fa tsy ahitana fananana na olona ny toerana hametrahana ny asa voalaza etsy ambony izay tafiditra anatin'ny tetikasa fampandrosoana antsoina hoe "LEAD" ao anatin'ny toerana hiadidiko.

Natao androany faha-

RAKOTONDRABE Manandjara

FANAMARINANA

Action : Passage ligne principale Mono en Tripha Ambodifarihy.

Izaho : RANDRIANALISOA Thomas

Chef Fokontany : MIADANANJAKA

Kaominina : ARIVONIMAMO - AMBONIVOHITRA

Dia manamarina fa tsy ahitana fananana na olona ny toerana hametrahana ny asa voalaza etsy ambony izay tafiditra anatin'ny tetikasa fampandrosoana antsoina hoe "LEAD" ao anatin'ny toerana hiadidiko.

Natao androany faha-

Le Surveillant en.

RAKOTONDRAFARA Edouard

FANAMARINANA

Action : Passage réseau Mano en Tripha Ambohitrambo

Izaho : RAKOTOSON Solofo albert.

Chef Fokontany Adj Fokontany SOAHIERANA.

Kaominina : ARIVONIMAMO I

Dia manamarina fa tsy ahitana fananana na olona ny toerana hametrahana ny asa voalaza etsy ambony izay tafiditra anatin'ny tetikasa fampandrosoana antsoina hoe "LEAD" ao anatin'ny toerana hiadidiko.

Natao androany faha-



FANAMARINANA

Action : AEE Village Anosiarivo - Antanety .....

Izaho : RAVELOARISON .....

Chef Fokontany : Antanetikely .....

Kaominina : Arivonimamo II .....

Dia manamarina fa tsy ahitana fananana na olona ny toerana hametrahana ny asa voalaza etsy ambony izay tafiditra anatin'ny tetikasa fampandrosoana antsoina hoe "LEAD" ao anatin'ny toerana hiadidiko.

Natao androany faha-

FOKONTANY ANTANETIKELY ARIVONIMAMO RAVELOARISON

FANAMARINANA

Action : Création nouveau poste à Antaboaka .....

Izaho : RAKOTONDRAIBE Sitraka .....

Chef Fokontany : AMBOHIPONO .....

Kaominina : ARIVONIMAMO II .....

Dia manamarina fa tsy ahitana fananana na olona ny toerana hametrahana ny asa voalaza etsy ambony izay tafiditra anatin'ny tetikasa fampandrosoana antsoina hoe "LEAD" ao anatin'ny toerana hiadidiko.

Natao androany faha-

COMMUNE RURALE ARIVONIMAMO II CHEF de FKT AMBOHIPONO RAKOTONDRAIBE Sitraka FOKONTANY

FANAMARINANA

Action : AEE Village Sambaikariva / Passage Ligne MT en Triphasé Arivonimamo ver Amboanana

Izaho : RANAIVO Pascal

Chef Fokontany : Adjoint au Maire (FKT Sambaikoariva)

Kaominina : Arivonimamo II

Dia manamarina fa tsy ahitana fananana na olona ny toerana hametrahana ny asa voalaza etsy ambony izay tafiditra anatin'ny tetikasa fampandrosoana antsoina hoe "LEAD" ao anatin'ny toerana hiadidiko.

Natao androany faha-

COMMUNE RURALE ARIVONIMAMO

L'ADJOINT AU MAIRE

RANAIVO Pascal

FANAMARINANA

Action : AEE Village Andrangaranga.

Izaho : RAKOTONDRAIBE Sitraka

Chef Fokontany : AMBOHIPONO

Kaominina : ARIVONIMAMO II

Dia manamarina fa tsy ahitana fananana na olona ny toerana hametrahana ny asa voalaza etsy ambony izay tafiditra anatin'ny tetikasa fampandrosoana antsoina hoe "LEAD" ao anatin'ny toerana hiadidiko.

Natao androany faha-

COMMUNE RURALE ARIVONIMAMO II FOKONTANY AMBOHIPONO

Chef de FKT AM/pono

RAKOTONDRAIBE Sitraka

FANAMARINANA

Action : AEE Village Ankalalahana et Antalata

Izaho : RANAIVOSAONA

Chef Fokontany : ANKALALAHANA

Kaominina : ARIVONIMAMO-II

Dia manamarina fa tsy ahitana fananana na olona ny toerana hametrahana ny asa voalaza etsy ambony izay tafiditra anatin'ny tetikasa fampandrosoana antsoina hoe "LEAD" ao anatin'ny toerana hiadidiko.

Natao androany faha-

CHEF DE F.KT.

COMMUNE RURALE ARIVONIMAMO-II FOKONTANY ANKALALAHANA

RANAIVOSAONA

FANAMARINANA

Action : Passage ligne principale Mono en Tripha Ambodifarihy.

Izaho : ROKOTOARIJAONA Richard

Chef Fokontany : Ambodifarihy

Kaominina : Arivonimamo II

Dia manamarina fa tsy ahitana fananana na olona ny toerana hametrahana ny asa voalaza etsy ambony izay tafiditra anatin'ny tetikasa fampandrosoana antsoina hoe "LEAD" ao anatin'ny toerana hiadidiko.

Natao androany faha-

SECON POKON LAMA

MILITARIJAONA Richard

FANAMARINANA

Action : Passage réseau Mono en Tripha Analaroa

Izaho : RANDRIANANTENAINA Augustin

Chef Fokontany : IALAROA

Kaominina : ARIVONIMAMO II

Dia manamarina fa tsy ahitana fananana na olona ny toerana hametrahana ny asa voalaza etsy ambony izay tafiditra anatin'ny tetikasa fampandrosoana antsoina hoe "LEAD" ao anatin'ny toerana hiadidiko.

Natao androany faha-

L'E CHEF DE FOKOTANY

RANDRIANANTENAINA Augustin

FANAMARINANA

Action : Passage ligne principale Mono en Tripha Ambodifarihy

Izaho : RANDRIANANTENAINA Augustin

Chef Fokontany : IALAROA

Kaominina : ARIVONIMAMO II

Dia manamarina fa tsy ahitana fananana na olona ny toerana hametrahana ny asa voalaza etsy ambony izay tafiditra anatin'ny tetikasa fampandrosoana antsoina hoe "LEAD" ao anatin'ny toerana hiadidiko.

Natao androany faha-

L'E CHEF DE FOKOTANY

RANDRIANANTENAINA Augustin

FANAMARINANA

Action : Passage réseau Mono en Tripha Ambohitramba.

Izaho : RAKOTONDRAHANJA- Justin

Chef Fokontany : Betafo

Kaominina : Arivonimamo II

Dia manamarina fa tsy ahitana fananana na olona ny toerana hametrahana ny asa voalaza etsy ambony izay tafiditra anatin'ny tetikasa fampandrosoana antsoina hoe "LEAD" ao anatin'ny toerana hiadidiko.

Natao androany faha- 17/05/2022



FANAMARINANA

Action : Passage Swer en Tripha Anosy Belanitra

Izaho : RAKOTONDRAHANJA- Justin

Chef Fokontany : Betafo

Kaominina : Arivonimamo II

Dia manamarina fa tsy ahitana fananana na olona ny toerana hametrahana ny asa voalaza etsy ambony izay tafiditra anatin'ny tetikasa fampandrosoana antsoina hoe "LEAD" ao anatin'ny toerana hiadidiko. 17/05/2022

Natao androany faha-



FANAMARINANA

Action : AEE du Village Pépango

Izaho : RAKOTONDRANAO

Chef Fokontany : AMBOANA

Kaominina : IMERINTSIATOSIKA

Dia manamarina fa tsy ahitana fananana na olona ny toerana hametrahana ny asa voalaza etsy ambony izay tafiditra anatin'ny tetikasa fampandrosoana antsoina hoe "LEAD" ao anatin'ny toerana hiadidiko.

Natao androany faha- 08 MAI 2022

FANAMARINANA

Action : AEE VILLAGE AMBODIVIAVY MORARANO

Izaho : RAKOTONIRINA Emile

Chef Fokontany : Tsaramasoandro

Kaominina : Imerintsiatosika

Dia manamarina fa tsy ahitana fananana na olona ny toerana hametrahana ny asa voalaza etsy ambony izay tafiditra anatin'ny tetikasa fampandrosoana antsoina hoe "LEAD" ao anatin'ny toerana hiadidiko.

Natao androany faha- 08.05.22

NY CHEF FOKONTANY

RAKOTONIRINA Emile

FANAMARINANA

Action : AEE CARTING MT

Izaho : MBOLAZAFY Rojo RAKOTOMALALA

Chef Fokontany : MIAKADAZA

Kaominina : Imerintsiatosika

Dia manamarina fa tsy ahitana fananana na olona ny toerana hametrahana ny asa voalaza etsy ambony izay tafiditra anatin'ny tetikasa fampandrosoana antsoina hoe "LEAD" ao anatin'ny toerana hiadidiko.

Natao androany faha-

CHEF DE FOKONTANY

MBOLAZAFY

FANAMARINANA

Action : AEE VILLAGE AMBOHIMANGA

Izaho : MBOLAZAFY Rojo RAKOTOMALALA

Chef Fokontany : MIAKADAZA

Kaominina : Imerintsiatosika

Dia manamarina fa tsy ahitana fananana na olona ny toerana hametrahana ny asa voalaza etsy ambony izay tafiditra anatin'ny tetikasa fampandrosoana antsoina hoe "LEAD" ao anatin'ny toerana hiadidiko.

Natao androany faha-

CHEF DE FOKONTANY

MBOLAZAFY

FANAMARINANA

Action : AEE Village Ambodisaha

Izaho : Randrianasolo Albert

Chef Fokontany : Lefitra Mamoladahy

Kaominina : Imerintsiatosika

Dia manamarina fa tsy ahitana fananana na olona ny toerana hametrahana ny asa voalaza etsy ambony izay tafiditra anatin'ny tetikasa fampandrosoana antsoina hoe "LEAD" ao anatin'ny toerana hiadidiko.

Natao androany faha- 09 Mai 2022

Ad-jaiet

RANDRIANASOLO Albert

FANAMARINANA

Action : AEE Imerimandroso

Izaho : RABEHANTA Liva Tiana

Chef Fokontany : Merimandroso

Kaominina : Imerintsiatosika

Dia manamarina fa tsy ahitana fananana na olona ny toerana hametrahana ny asa voalaza etsy ambony izay tafiditra anatin'ny tetikasa fampandrosoana antsoina hoe "LEAD" ao anatin'ny toerana hiadidiko.

Natao androany faha-

10/05/22

SEKRETERA FOKONTANY

RABEHANTA Liva Tiana

FANAMARINANA

Action : AEE IMERIMANDROSO

Izaho : VAHIANTSOA Razafindrakajy

Chef Fokontany : Esarafaritra

Kaominina : Imerintsiatosika

Dia manamarina fa tsy ahitana fananana na olona ny toerana hametrahana ny asa voalaza etsy ambony izay tafiditra anatin'ny tetikasa fampandrosoana antsoina hoe "LEAD" ao anatin'ny toerana hiadidiko.

Natao androany faha- 09 MAI 2022

CHEF DE FOKONTANY

VAHIANTSOA Razafindrakajy

FANAMARINANA

Action : AEE VILLAGE AMBOHITRANTENAINA

Izaho : RAKOTOARISOA David

Chef Fokontany : AMBOHITRANTENAINA

Kaominina : IMERINTSIATOSIKA

Dia manamarina fa tsy ahitana fananana na olona ny toerana hametrahana ny asa voalaza etsy ambony izay tafiditra anatin'ny tetikasa fampandrosoana antsoina hoe "LEAD" ao anatin'ny toerana hiadidiko.

Natao androany faha- 15-05-2023

CHEF FOKONTANY
RAKOTOARISOA

FANAMARINANA

Action : PASSAGE RESEAU MONO EN TRIPA

ANDAVASAHA

Izaho : RAKOTOSON

Chef Fokontany : TSARAZAZA

Kaominina : IMERINTSIATOSIKA

Dia manamarina fa tsy ahitana fananana na olona ny toerana hametrahana ny asa voalaza etsy ambony izay tafiditra anatin'ny tetikasa fampandrosoana antsoina hoe "LEAD" ao anatin'ny toerana hiadidiko.

Natao androany faha- 15-05-2023

FKT TSARAZAZA
RAKOTOSON

FANAMARINANA

Action : AEE VILLAGE MANJAKA ET ANTOBY

Izaho : Rabetsimalala Albert

Chef Fokontany : Andrianjaka

Kaominina : IMERINTSIATOSIKA

Dia manamarina fa tsy ahitana fananana na olona ny toerana hametrahana ny asa voalaza etsy ambony izay tafiditra anatin'ny tetikasa fampandrosoana antsoina hoe "LEAD" ao anatin'ny toerana hiadidiko.

Natao androany faha-

FANAMARINANA

Action : AEE AMBOHIBAHOAKA

Izaho : RANDRIAMANANA Samoely Jaona

Chef Fokontany : Bemasoandro

Kaominina : Imerintsiatosika

Dia manamarina fa tsy ahitana fananana na olona ny toerana hametrahana ny asa voalaza etsy ambony izay tafiditra anatin'ny tetikasa fampandrosoana antsoina hoe "LEAD" ao anatin'ny toerana hiadidiko.

Natao androany faha- 15 [illegible] 2023

FANAMARINANA

Action : AEE Village Manjaka Bemasoandro et Antoby Ampangabe

Izaho : RAKOTOMALALA Albert

Chef Fokontany : Ampangabe

Kaominina : Imeritsiatosika

Dia manamarina fa tsy ahitana fananana na olona ny toerana asiana andrin-jiro izay tafiditra anatin'ny tetikasa fampandrosoana antsoina hoe "LEAD" ao anatin'ny toerana hiadidiko.

Natao androany faha-

FANAMARINANA

Action : AEE Maromenakely / AEE Labrousse GALANA

Izaho : RAKOTOARIMANANA Emile

Chef Fokontany : Labrousse

Kaominina : Imeritsiatosika

Dia manamarina fa tsy ahitana fananana na olona ny toerana asiana andrin-jiro izay tafiditra anatin'ny tetikasa fampandrosoana antsoina hoe "LEAD" ao anatin'ny toerana hiadidiko.

Natao androany faha- 09 MAI 2022

FOKONTANY

RAKOTOARIMANANA Emile

FANAMARINANA

Action : AEC AMBOHIBAHOAKA Bemasoandro

Izaho : RANDRIAMANANA Samoely Jaona

Chef Fokontany : Bemasoandro

Kaominina : Imerintsiatosika

Dia manamarina fa tsy ahitana fananana na olona ny toerana hametrahana ny asa voalaza etsy ambony izay tafiditra anatin'ny tetikasa fampandrosoana antsoina hoe "LEAD" ao anatin'ny toerana hiadidiko.

Natao androany faha- 15 Mai 2022

FANAMARINANA

Action : AEC AMBOHITSAFY

Izaho : RANDRIAMANANA Samoely Jaona

Chef Fokontany : Bemasoandro

Kaominina : Imerintsiatosika

Dia manamarina fa tsy ahitana fananana na olona ny toerana hametrahana ny asa voalaza etsy ambony izay tafiditra anatin'ny tetikasa fampandrosoana antsoina hoe "LEAD" ao anatin'ny toerana hiadidiko.

Natao androany faha- 15 Mai 2022

FANAMARINANA

Action : AEE Village Maromena

Izaho : RAKOTOARIMANANA Emile.

Chef Fokontany : LABROUSSE

Kaominina : Imerintsiatosika

Dia manamarina fa tsy ahitana fananana na olona ny toerana hametrahana ny asa voalaza etsy ambony izay tafiditra anatin'ny tetikasa fampandrosoana antsoina hoe "LEAD" ao anatin'ny toerana hiadidiko.

Natao androany faha- 09 MAI 2022

CHEF FOKONTANY

RAKOTOARIMANANA Emile

FANAMARINANA

Action : AEE Village Ambarana

Izaho : RAKOTOARIMANANA Emile.

Chef Fokontany : Labrousse.

Kaominina : Imerintsiatosika

Dia manamarina fa tsy ahitana fananana na olona ny toerana hametrahana ny asa voalaza etsy ambony izay tafiditra anatin'ny tetikasa fampandrosoana antsoina hoe "LEAD" ao anatin'ny toerana hiadidiko.

Natao androany faha- 09 MAI 2022

CHEF FOKONTANY

FANAMARINANA

Action : AEE VILLAGE AMBOHITSARAZAKA

Izaho : RAKOTOARIMANANA Vincent de Paul

Chef Fokontany : Ambohimanarivo

Kaominina : Imerintsiatosika

Dia manamarina fa tsy ahitana fananana na olona ny toerana hametrahana ny asa voalaza etsy ambony izay tafiditra anatin'ny tetikasa fampandrosoana antsoina hoe "LEAD" ao anatin'ny toerana hiadidiko.

Natao androany faha-

RAKOTOARIMANANA
Vincent de Paul
CHEF FKT. AMBOHIMANARIVO

FANAMARINANA

Action : AEE VILLAGE AMBOHIKELY

Izaho : RAKOTOARIMANANA Vincent de Paul

Chef Fokontany : Ambohimanarivo

Kaominina : Imerintsiatosika

Dia manamarina fa tsy ahitana fananana na olona ny toerana hametrahana ny asa voalaza etsy ambony izay tafiditra anatin'ny tetikasa fampandrosoana antsoina hoe "LEAD" ao anatin'ny toerana hiadidiko.

Natao androany faha-

RAKOTOARIMANANA
Vincent de Paul
CHEF FKT. AMBOHIMANARIVO

FANAMARINANA

Action : AEE Mahabo I

Izaho : RAZAFY HERINIAINA Martial

Chef Fokontany : Sabotsy Antongona

Kaominina : CR Morarano

Dia manamarina fa tsy ahitana fananana na olona ny toerana hametrahana ny asa voalaza etsy ambony izay tafiditra anatin'ny tetikasa fampandrosoana antsoina hoe "LEAD" ao anatin'ny toerana hiadidiko.

Natao androany faha- 04.05.22.

ADJOINT
DE CHEF DE FOKONTANY
Martial
RAZAFY HERINIAINA Martial

FANAMARINANA

Action : AEE Village Ambohijanadhalambo.

Izaho : RAZAFY HERINIAINA Martial

Chef Fokontany : Sabotsy Antongona

Kaominina : CR Morarano

Dia manamarina fa tsy ahitana fananana na olona ny toerana hametrahana ny asa voalaza etsy ambony izay tafiditra anatin'ny tetikasa fampandrosoana antsoina hoe "LEAD" ao anatin'ny toerana hiadidiko.

Natao androany faha- 04.05.22.

ADJOINT
DE CHEF DE FOKONTANY
Martial
RAZAFY HERINIAINA Martial

FANAMARINANA

Action : Passage réseau Mono en Triphasé Ampasimbazimba.

Izaho : RAZAFY HERINIAINA Martial.

Chef Fokontany : Sabotsy Antongona.

Kaominina : CR Morarano.

Dia manamarina fa tsy ahitana fananana na olona ny toerana hametrahana ny asa voalaza etsy ambony izay tafiditra anatin'ny tetikasa fampandrosoana antsoina hoe "LEAD" ao anatin'ny toerana hiadidiko.

Natao androany faha- 04. 05. 22.

COMMUNE RURALE * FKT. SABOTSY ANTONGONA *
ADJOINT
CHEF DE FOKONTANY
Martial
RAZAFY HERINIAINA Martial

FANAMARINANA

Action : Passage réseau Mono en Triphasé et Extension LBT Antsahatanteraka

Izaho : RAZAFY HERINIAINA Martial.

Chef Fokontany : Sabotsy Antongona

Kaominina : CR Morarano

Dia manamarina fa tsy ahitana fananana na olona ny toerana hametrahana ny asa voalaza etsy ambony izay tafiditra anatin'ny tetikasa fampandrosoana antsoina hoe "LEAD" ao anatin'ny toerana hiadidiko.

Natao androany faha- 04. 05. 22.

COMMUNE RURALE * FKT. SABOTSY ANTONGONA *
ADJOINT
CHEF DE FOKONTANY
Martial
RAZAFY HERINIAINA Martial

FANAMARINANA

Action : Passage réseau Mono en Triphra Morarano.
, Soaïara '

Izaho : RAKOTONIMANANA James

Chef Fokontany : Morarano

Kaominina : Morarano

Dia manamarina fa tsy ahitana fananana na olona ny toerana hametrahana ny asa voalaza etsy ambony izay tafiditra anatin'ny tetikasa fampandrosoana antsoina hoe "LEAD" ao anatin'ny toerana hiadidiko.

Natao androany faha- 04-05-22

COMMUNE RURALE DE MORARANO
CHEF FOKONTANY MORARANO

RAKOTONIMANANA James

FANAMARINANA

Action : Passage Mono en Triphra Mahabo II

Izaho : RAZAFY. HERINIAINA Martial.

Chef Fokontany : Sabotsy Antongona.

Kaominina : CR Morarano

Dia manamarina fa tsy ahitana fananana na olona ny toerana hametrahana ny asa voalaza etsy ambony izay tafiditra anatin'ny tetikasa fampandrosoana antsoina hoe "LEAD" ao anatin'ny toerana hiadidiko.

Natao androany faha- 04.05.22.

COMMUNE RURALE DE MORARANO
FKT. SABOTSY

ADJOINT
DE CHEF DE FOKONTANY

RAZAFY HERINIAINA Martial

CENTRE ARIVONIMAMO

RÉGION ITASY; DISTRICT ARIVONIMAMO ; COMMUNE AMBOANANA

FANAMARINANA

Action : Passage ligne MT en Triphasé Arivonimamo vers Amboanana.

Izaho : Ramahandrison martin

Chef Fokontany : Lefitra eto ambohanana

Kaominina : ambohananana

Dia manamarina fa tsy ahitana fananana na olona ny toerana hametrahana ny asa voalaza etsy ambony izay tafiditra anatin'ny tetikasa fampandrosoana antsoina hoe "LEAD" ao anatin'ny toerana hiadidiko.

Natao androany faha-

FOKONTANY AMBOANANA

CHEF de FOKONTANY ADJOINT

RAMAHANDRISON Martin

FANAMARINANA

Action : Passage réseau Mono en Tripha Ambohitrambo

Izaho : NIRINA HARIMANANA- Razafindralambo

Chef Fokontany : Ambohitrambo

Kaominina : Ambohitrambo.

Dia manamarina fa tsy ahitana fananana na olona ny toerana hametrahana ny asa voalaza etsy ambony izay tafiditra anatin'ny tetikasa fampandrosoana antsoina hoe "LEAD" ao anatin'ny toerana hiadidiko.

Natao androany faha- 17/05/2022

Chef de Fokontany

NIRINA HARIMANANA
Razafindralambo

FANAMARINANA

Action : Passage réseau Mono en Tripha Ambohitrambo

Izaho : RANDRIANJASOA Herimanitriniaina claudin

Chef Fokontany : Adjoint de chef de FKT Bejofo

Kaominina : AmbohiTrambo

Dia manamarina fa tsy ahitana fananana na olona ny toerana hametrahana ny asa voalaza etsy ambony izay tafiditra anatin'ny tetikasa fampandrosoana antsoina hoe "LEAD" ao anatin'ny toerana hiadidiko.

Natao androany faha- 17/05/2022

Adjoint de chef de fokontany

RANDRIANJASOA
Herimanitriniaina Claudin

RANDRIANJASOA
Herimanitriniaina Claudin

FANAMARINANA

Action : Passage réseau Mono en Triphasé Ambohitrambo

Izaho : RANDRIANASOLO Jean-Melchiade

Chef Fokontany : MANJAKAZAZA

Kaominina : AMBOHITRAMBO

Dia manamarina fa tsy ahitana fananana na olona ny toerana hametrahana ny asa voalaza etsy ambony izay tafiditra anatin'ny tetikasa fampandrosoana antsoina hoe "LEAD" ao anatin'ny toerana hiadidiko.

Natao androany faha-

COMMUNE AMBOHITRAMBO FOKONTANY MANJAKAZAZA

RANDRIANASOLO Jean Melchiade

CENTRE AMPEFY

RÉGION ITASY; DISTRICT SOAVINANDRIANA ; COMMUNE AMPEFY

FANAMARINANA

Action : ~~AEE~~ Village d'Avarabohitra

Izaho : RAVALISOA Valerien

Chef Fokontany : AVARABOHITRA

Kaominina : AMPEFY

Dia manamarina fa tsy ahitana fananana na olona ny toerana hametrahana ny asa voalaza etsy ambony izay tafiditra anatin'ny tetikasa fampandrosoana antsoina hoe "LEAD" ao anatin'ny toerana hiadidiko.

Natao androany faha- 05/05/2022

RAVALISOA Valérien

FANAMARINANA

Action: ~~AFF~~ Village d'Avarabohitra.

Daty: 01/07/2022

Izahay Sefo Fokontany voalaza anarana sy manao Sonia etsy ambany dia manamarina fa tsy ahitana fananana na fiveloman'olona ny toerana izay hametrahana andrin-jiro sy izay holalovan'ny tariby mitondra ny herinaratra anatin'ny tetikasa fampandrosoana antsoina hoe "LEAD" tafiditra anatin'ny toerana hiadidinay.

Fokontany / Sefo Fokontany	**Sonia sy fitomboka**
Fokontany: FALIARIVO Anarana: Razafimahatratra Etienne d'oel	RAZAFIMAHATRATRA Etienne
Fokontany: AFALAFA VAOVAO Anarana: RANDRIAMIFIDY Tsiferana	
Fokontany: Anarana:	
Fokontany: Anarana:	

FANAMARINANA

Action : Renforcement et Extension réseau B.T Miadamanjaka

Izaho : RAKOTOARIMANANA Gilbert

~~Chef Fokontany~~ : Lefitry ny Fokontany Ambohibary

Kaominina : Soavinandriana

Dia manamarina fa tsy ahitana fananana na olona ny toerana hametrahana ny asa voalaza etsy ambony izay tafiditra anatin'ny tetikasa fampandrosoana antsoina hoe "LEAD" ao anatin'ny toerana hiadidiko.

Natao androany faha- 05/05/2022

FANAMARINANA

Action : AEE Village d'Ambohibary - Andrangy.

Izaho : RAKOTOARIMANANA Gilbert

~~Chef Fokontany~~ : Lefitry ny Fokontany Ambohibary

Kaominina : Soavinandriana

Dia manamarina fa tsy ahitana fananana na olona ny toerana hametrahana ny asa voalaza etsy ambony izay tafiditra anatin'ny tetikasa fampandrosoana antsoina hoe "LEAD" ao anatin'ny toerana hiadidiko.

Natao androany faha- 05/05/2022

FANAMARINANA

Action : AEE Village de Miantsoarivo

Izaho : RADIMISOA Bruno

Chef Fokontany : Antranoroa

Kaominina : Soavinandriana

Dia manamarina fa tsy ahitana fananana na olona ny toerana hametrahana ny asa voalaza etsy ambony izay tafiditra anatin'ny tetikasa fampandrosoana antsoina hoe "LEAD" ao anatin'ny toerana hiadidiko.

Natao androany faha- 04/05/2022

COMMUNE SOAVINANDRIANA FOKONTANY ANTRANOROA

RADIMISOA Bruno

FANAMARINANA

Action : AEE Village d'Andraibiby et Ambatobe.

Izaho : RADIMISOA

Chef Fokontany : Antranoroa

Kaominina : Soavinandriana

Dia manamarina fa tsy ahitana fananana na olona ny toerana hametrahana ny asa voalaza etsy ambony izay tafiditra anatin'ny tetikasa fampandrosoana antsoina hoe "LEAD" ao anatin'ny toerana hiadidiko.

Natao androany faha- 04/05/2022

COMMUNE SOAVINANDRIANA FOKONTANY ANTRANOROA

RADIMISOA Bruno

FANAMARINANA

Action : AEE Village d'Andraibiby et Ambatobe

Izaho : RATOLOTRA Andriambolafotsy Alfred

Chef Fokontany : Befaritra

Kaominina : Soavinandriana

Dia manamarina fa tsy ahitana fananana na olona ny toerana hametrahana ny asa voalaza etsy ambony izay tafiditra anatin'ny tetikasa fampandrosoana antsoina hoe "LEAD" ao anatin'ny toerana hiadidiko.

Natao androany faha- 04/05/2022

FOKONTANY BEFARITRA
COMMUNE SOAVINANDRIANA

TETIKASY NY FOKONTANY BEFARITRA

RATOLOTRA ALFRED

FANAMARINANA

Action : AEE Soavinandriana Ambany Avaratry ny hopitaly.

Izaho : RAKOTONDRALAY Jhonson

Chef Fokontany : Soavinandriana Ambony

Kaominina : Soavinandriana

Dia manamarina fa tsy ahitana fananana na olona ny toerana hametrahana ny asa voalaza etsy ambony izay tafiditra anatin'ny tetikasa fampandrosoana antsoina hoe "LEAD" ao anatin'ny toerana hiadidiko.

Natao androany faha- 05/05/2022

SOAVINANDRIANA AMBONY

RAKOTONDRALAY Jhonson

FANAMARINANA

Action : AEE Ambabtsipihina.

Izaho : RASOALALARIMANANA Louisette Eliane.

Chef Fokontany : ANKODONDONA - II

Kaominina : AMBATOLAMPY

Dia manamarina fa tsy ahitana fananana na olona ny toerana hametrahana ny asa voalaza etsy ambony izay tafiditra anatin'ny tetikasa fampandrosoana antsoina hoe "LEAD" ao anatin'ny toerana hiadidiko.

Natao androany faha-

CHEF DU FOKONTANY

RASOALALARIMANANA Louisette Eliane

FANAMARINANA

Action: AEG Sabotsy Namontana

Daty: 11 Mai 2022

Izahay Sefo Fokontany voalaza anarana sy manao Sonia etsy ambany dia manamarina fa tsy ahitana fananana na fiveloman'olona ny toerana izay hametrahana andrin-jiro sy izay holalovan'ny tariby mitondra ny herinaratra anatin'ny tetikasa fampandrosoana antsoina hoe "LEAD" tafiditra anatin'ny toerana hiadidinay.

Fokontany / Sefo Fokontany	Sonia sy fitomboka
Fokontany: Sountenaina Anarana: RANDRIAMANDRAFANA Livaso	
Fokontany: MAHAZOARIVO Anarana: RAKOTONDRAZISY Edmond	LE MAIRE RAKOTONDRAZISY Edmond
Fokontany: Anarana:	
Fokontany: Anarana:	

FANAMARINANA

Action: AEG Sahatsy Namanbona

Daty: 11 Mai 2022

Izahay Sefo Fokontany voalaza anarana sy manao Sonia etsy ambany dia manamarina fa tsy ahitana fananana na fiveloman'olona ny toerana izay hametrahana andrin-jiro sy izay holalovan'ny tariby mitondra ny herinaratra anatin'ny tetikasa fampandrosoana antsoina hoe "LEAD" tafiditra anatin'ny toerana hiadidinay.

Fokontany / Sefo Fokontany	**Sonia sy fitomboka**
Fokontany: Ambodivona Anarana: RAHERISON LOVASOA Emic	RAHERISON LOVASOA Emic

FANAMARINANA

Action: AEE Morarano Behenjy

Daty: 12 - 05 - 2022

Izahay Sefo Fokontany voalaza anarana sy manao Sonia etsy ambany dia manamarina fa tsy ahitana fananana na fiveloman'olona ny toerana izay hametrahana andrin-jiro sy izay holalovan'ny tariby mitondra ny herinaratra anatin'ny tetikasa fampandrosoana antsoina hoe "LEAD" tafiditra anatin'ny toerana hiadidinay.

Fokontany / Sefo Fokontany	Sonia sy fitomboka
Fokontany: MORARANO - ouest Anarana: RAKOTOARISON Arsène 2ème Adjoint au Maire Misoko Tena. Vonjimaika om Sefo Fokontany.	2ème Adjoint au Maire RAKOTOARISON Arsène
Fokontany: Anarana:	
Fokontany: Anarana:	
Fokontany: Anarana:	

FANAMARINANA

Action: AEE Ambasary CD Behenjy

Daty: 12/05/2022

Izahay Sefo Fokontany voalaza anarana sy manao Sonia etsy ambany dia manamarina fa tsy ahitana fananana na fiveloman'olona ny toerana izay hametrahana andrin-jiro sy izay holalovan'ny tariby mitondra ny herinaratra anatin'ny tetikasa fampandrosoana antsoina hoe "LEAD" tafiditra anatin'ny toerana hiadidinay.

Fokontany / Sefo Fokontany	Sonia sy fitomboka
~~Fokontany~~: Adjoint au Maire Anarana: RAKOTOARISON Arsène 2ème Adjoint au Maire 2ème Adjoint au Maire RAKOTOARISON Arsène	2ème Adjoint au Maire RAKOTOARISON Arsène
Fokontany: Tsinjony Anarana: Ratsimmenjanahary J. Claude	OMENJANAHARY Jean Claude
Fokontany: Anarana:	
Fokontany: Anarana:	

FANAMARINANA

Action: AEE Tsinjony CR Behenjy

Daty: 12/05/2022

Izahay Sefo Fokontany voalaza anarana sy manao Sonia etsy ambany dia manamarina fa tsy ahitana fananana na fiveloman'olona ny toerana izay hametrahana andrin-jiro sy izay holalovan'ny tariby mitondra ny herinaratra anatin'ny tetikasa fampandrosoana antsoina hoe "LEAD" tafiditra anatin'ny toerana hiadidinay.

Fokontany / Sefo Fokontany	Sonia sy fitomboka
Fokontany: TSINJONY RATOVENOMENJANAHARY Rl Jean Claude Anarana:	COMMUNE RURALE BEHENJY FOKONTANY TSINJONY OMENJANAHARY Claude
Fokontany: Anarana:	
Fokontany: Anarana:	
Fokontany: Anarana:	

FANAMARINANA

Action : AEG Stavinandriana et Mahazina

Le Maire

Izaho : RASOLOMAMPIONONA Rado Gaëtan

RASOLOMAMPIONONA Rado Gaëtan

Chef Fokontany : Ambatolampy-bas

Kaominina : Morarano.

Dia manamarina fa tsy ahitana fananana na olona ny toerana hametrahana ny asa voalaza etsy ambony izay tafiditra anatin'ny tetikasa fampandrosoana antsoina hoe "LEAD" ao anatin'ny toerana hiadidiko.

Natao androany faha- 10. 05. 22.

Le Maire

RASOLOMAMPIONONA Rado Gaëtan

FANAMARINANA

Action: AEE Ambohimiadana Amberobe Andramanina II

Daty: 15. 05. 2022.

Izahay Sefo Fokontany voalaza anarana sy manao Sonia etsy ambany dia manamarina fa tsy ahitana fananana na fiveloman'olona ny toerana izay hametrahana andrin-jiro sy izay holalovan'ny tariby mitondra ny herinaratra anatin'ny tetikasa fampandrosoana antsoina hoe "LEAD" tafiditra anatin'ny toerana hiadidinay.

Fokontany / Sefo Fokontany	Sonia sy fitomboka
Fokontany: Ambohimiadana II Anarana: RANARIANIARY Samuel	RANARIANIARY Samuel
Fokontany: Ankazomaintso Anarana: RANAIVO Henri Joseph	RAN... Joseph
Fokontany: Ambodivato Anarana: RAKOTOARIMANANA Fidison	LE MAIRE RAKOTOARIMANANA Fidison
Fokontany: Amberoe Anarana: RATIARISOA Louis	Ratiarisoa Louis

FANAMARINANA

Action : AEE AMBODIVATO ANDRAMASINA

Izaho : RAKOTONDRANAIVO Émile

Chef Fokontany : Ambodivato

Kaominina : Andramasina

Dia manamarina fa tsy ahitana fananana na olona ny toerana hametrahana ny asa voalaza etsy ambony izay tafiditra anatin'ny tetikasa fampandrosoana antsoina hoe "LEAD" ao anatin'ny toerana hiadidiko.

Natao androany faha-
13-05-27.

DISTRICT ANDRAMASINA COMMUNE RURALE ANDRAMASINA FOKONTANY AMBODIVATO

Chef Fokontany

RAKOTONDRANAIVO Emile

FANAMARINANA

Action : AEE Ampanary C.R Andramasina

Izaho : RAZAFINDRAKOTO Georges Officier de l'ordre National

Chef Fokontany : Andramasina

Kaominina : Andramasina

Dia manamarina fa tsy ahitana fananana na olona ny toerana hametrahana ny asa voalaza etsy ambony izay tafiditra anatin'ny tetikasa fampandrosoana antsoina hoe "LEAD" ao anatin'ny toerana hiadidiko.

Natao androany faha-
13-05-22.

DISTRICT ANDRAMASINA COMMUNE ANDRAMASINA FOKONTANY ANDRAMASINA

LE PRESIDENT DU FOKONTANY

RAZAFINDRAKOTO Georges Officier de l'ordre National

FANAMARINANA

Action : AEP Ambatomanoloina CR Andramasina.

Izaho : RAZAFINDRAKOTO George Officier de l'ordre National

Chef Fokontany : Andramasina

Kaominina : Andramasina.

Dia manamarina fa tsy ahitana fananana na olona ny toerana hametrahana ny asa voalaza etsy ambony izay tafiditra anatin'ny tetikasa fampandrosoana antsoina hoe "LEAD" ao anatin'ny toerana hiadidiko.

Natao androany faha- 14.05.22.

DISTRICT ANDRAMASINA COMMUNE ANDRAMASINA FOKONTANY ANDRAMASINA

CHEF FOKONTANY

RAZAFINDRAKOTO George

Officier de l'ordre National

FANAMARINANA

Action : AEE Antanjona Andramasina.

Izaho : RAZAFINDRAKOTO George Officier de l'ordre National

Chef Fokontany : Andramasina

Kaominina : Andramasina

Dia manamarina fa tsy ahitana fananana na olona ny toerana hametrahana ny asa voalaza etsy ambony izay tafiditra anatin'ny tetikasa fampandrosoana antsoina hoe "LEAD" ao anatin'ny toerana hiadidiko.

Natao androany faha- 14.05.22.

DISTRICT ANDRAMASINA COMMUNE ANDRAMASINA FOKONTANY ANDRAMASINA

CHEF FOKONTANY

RAZAFINDRAKOTO George

Officier de l'ordre National

FANAMARINANA

Action : AEE Ankorona Andramasina.

Izaho : RAZAFINDRAKOTO Gilbert

Chef Fokontany : Ankorona.

Kaominina : Andramasina.

Dia manamarina fa tsy ahitana fananana na olona ny toerana hametrahana ny asa voalaza etsy ambony izay tafiditra anatin'ny tetikasa fampandrosoana antsoina hoe "LEAD" ao anatin'ny toerana hiadidiko.

Natao androany faha- 13.05.22

DISTRICT ANDRAMASINA COMMUNE RURALE ANDRAMASINA FOKONTANY ANKORONA

RAZAFINDRAKOTO

Annexe 8 : Attestation d'absent par le Chef Fokontany

Liste des personnes absents et leurs biens affectés

N°	Code PAPs	District	Commune	Fokontany	Biens et surfaces affectés	Activités prévues	Coordonnées géographique	
							Latitude	Longitude
1	DPRA-Mht_11	Ambohidratrimo	Mahitsy	Ankadifotsy	Portion de terrain de culture de patate douce (1 m²)	AEE Marinjina	18°43'59.38"S	47°22'52.40"E
2	DPRA-Mht_12			Ambohibao Sud	Parcelle de rizière (1 m²)	AEE Ambatofamamba	18°49'6.78"S	47°21'8.34"E
3	DPRA-Mht_13				Parcelle de rizière (1 m²)		18°49'3.45"S	47°20'51.03"E
4	DPRA-Mht_14			Antandrokomby	Parcelle de rizière (1 m²)	AEE Village Ambohidray Bejofo	18°43'13.91"S	47°20'39.53"E
5	DPRA-Mht_15				Parcelle de rizière (1 m²)		18°43'13.51"S	47°20'40.68"E
6	DPRA-Mht_16				Parcelle de rizière (1 m²)		18°43'13.17"S	47°20'41.90"E
7	DPRA-Mht_17		Iarinarivo	Antanantanana	Parcelle de rizière (1 m²)	AEE Village Ambohimanandray II	18°49'3.18"S	47°22'20.39"E
8	DPRA-Mht_18				Portion de terrain de culture de manioc (1 m²)		18°49'4.49"S	47°22'19.66"E
9	DPRA-Mht_19				Portion de terrain de culture de manioc (1 m²)		18°49'5.75"S	47°22'18.96"E
10	DPRA-Mht_20				Portion de terrain de culture de manioc (1 m²)		18°49'7.30"S	47°22'18.40"E
11	DRAP-Ime_72	Arivonimamo	Ambatomirahavavy	Imerinkanjaka	Parcelle de rizière (1 m²)	AEE Imerikanjaka Ambatomirahavavy	18°57'46.68"S	47°24'30.08"E
12	DRAP-Ime_73				Parcelle de rizière (1 m²)		18°57'48.10"S	47°24'29.73"E
13	DPRA-Mia-01	Miarinarivo	Miarinarivo II	Antsahamaina	Parcelle de rizière (1 m²)	AEE Village Ampanomaro	19° 0'18.99"S	46°54'33.73"E
14	DPRA-Mia-02				Parcelle de rizière (4 m²)		19° 0'18.96"S	46°54'24.96"E
							19° 0'18.85"S	46°54'26.67"E
							19° 0'18.94"S	46°54'28.41"E
							19° 0'18.99"S	46°54'33.73"E
15	DPRA-Ana_01		Analavory	Kianjasoa	Portion de terrain de culture de manioc (1 m²)	Raccordement Sakay RI et AEE du village Mahasolo	18°58'44.12"S	46°36'7.01"E
16	DPRA-Ana_02				Portion de terrain de culture de		18°58'44.02"S	46°36'4.17"E

N°	Code PAPs	District	Commune	Fokontany	Biens et surfaces affectés	Activités prévues	Coordonnées géographique	
							Latitude	Longitude
					manioc (1 m²)			
17	DPRA-Ana_03				Portion de terrain de culture de manioc (1 m²)		18°58'42.59"S	46°38'34.38"E
18	DPRA-Ana_04				Portion de terrain de culture de manioc (1 m²)		18°58'40.58"S	46°38'23.38"E
19	DPRA-Ana_05				Portion de terrain de culture de manioc (1 m²)		18°58'39.84"S	46°38'19.33"E
20	DPRA-Ana_06				Portion de terrain de culture de manioc (1 m²)		18°58'39.05"S	46°38'15.58"E
21	DPRA-Ana_07				Portion de terrain de culture de manioc (1 m²)		18°58'38.10"S	46°38'11.97"E
22	DPRA-Ana_08				Portion de terrain de culture de manioc (1 m²)		18°58'36.83"S	46°38'3.85"E
23	DPRA-Ana_09				Portion de terrain de culture de manioc (1 m²)		18°58'36.97"S	46°38'2.13"E
24	DPRA-Ana_10				Portion de terrain de culture de manioc (1 m²)		18°58'37.16"S	46°37'59.11"E
25	DPRA-Ana_11			Andranomavo	Portion de terrain de culture de manioc (1 m²)		18°58'39.96"S	46°39'5.81"E
26	DPRA-Ana_12				Portion de terrain de culture de manioc (1 m²)		18°58'40.24"S	46°39'2.52"E
27	DPRA-Ana_13				Portion de terrain de culture de manioc (1 m²)		18°58'40.47"S	46°38'59.83"E
28	DPRA-Ana_14				Portion de terrain de culture de manioc (1 m²)		18°58'40.68"S	46°38'56.11"E
29	DPRA-Ana_15		Alatsinainikely	Ambohimandroso	Portion de terrain de culture de manioc (1 m²)		18°58'43.76"S	46°35'54.45"E
30	DPRA-Ana_16				Portion de terrain de culture de manioc (1 m²)		18°58'43.44"S	46°35'51.98"E
31	DPRA-Ana_17				Portion de terrain de culture de manioc (1 m²)		18°58'42.85"S	46°35'49.05"E
32	DPRA-Ana_18				Portion de terrain de culture de manioc (1 m²)		18°58'41.27"S	46°35'41.54"E

N°	Code PAPs	District	Commune	Fokontany	Biens et surfaces affectés	Activités prévues	Coordonnées géographique	
							Latitude	Longitude
33	DPRA-Ana_19				Portion de terrain de culture de manioc (1 m²)		18°58'40.76"S	46°35'38.69"E
34	DPRA-Ana_20				Portion de terrain de culture de manioc (1 m²)		18°58'40.03"S	46°35'35.02"E
35	DPRA-Ana_21				Portion de terrain de culture de manioc (1 m²)		18°58'38.86"S	46°35'28.96"E
36	DPRA-Ana_22				Portion de terrain de culture de manioc (1 m²)		18°58'38.31"S	46°35'26.17"E
37	DPRA-Ana_23				Portion de terrain de culture de manioc (1 m²)		18°58'37.00"S	46°35'19.48"E
38	DPRA-Ana_24				Portion de terrain de culture de manioc (1 m²)		18°58'35.25"S	46°35'11.01"E
39	DPRA-Ana_25			Ambatofolaka	Portion de terrain de culture de manioc (1 m²)		18°59'36.82"S	46°31'36.75"E
40	DPRA-Ana_26				Portion de terrain de culture de manioc (1 m²)		18°59'36.58"S	46°31'33.90"E
41	DPRA-Ana_27				Portion de terrain de culture de manioc (1 m²)		18°59'34.77"S	46°31'10.25"E
42	DPRA-Ana_28				Portion de terrain de culture de manioc (1 m²)		18°59'34.46"S	46°31'6.84"E
43	DPRA-Ana_29				Portion de terrain de culture de manioc (1 m²)		18°59'34.26"S	46°31'3.53"E
44	DPRA-Ana_30				Portion de terrain de culture de manioc (1 m²)		18°59'33.90"S	46°30'59.32"E
45	DPRA-Ana_31				Portion de terrain de culture de manioc (1 m²)		18°59'32.83"S	46°30'48.66"E
46	DPRA-Ana_32				Portion de terrain de culture de manioc (1 m²)		18°59'32.56"S	46°30'46.81"E
47	DPRA-Ana_33				Portion de terrain de culture de manioc (1 m²)		18°59'32.38"S	46°30'44.83"E
48	DPRA-Ana_34				Portion de terrain de culture de manioc (1 m²)		18°59'31.74"S	46°30'36.17"E
49	DPRA-Alp_05	Ambatolampy	Manjakatompo	Manjakatompo firaisana	Portion de terrain de culture de manioc (1 m²)	AEE Sabotsy Namatoana	19°18'30.71"S	47°26'23.24"E

N°	Code PAPs	District	Commune	Fokontany	Biens et surfaces affectés	Activités prévues	Coordonnées géographique	
							Latitude	Longitude
50	DPRA-Alp_06				Portion de terrain de culture de manioc (1 m²)		19°18'32.26"S	47°26'21.46"E
51	DPRA-Alp_07				Portion de terrain de culture de manioc (1 m²)		19°18'33.81"S	47°26'19.58"E
52	DPRA-Alp_08				Portion de terrain de culture de manioc (1 m²)		19°18'42.29"S	47°26'8.82"E
53	DPRA-Mjk_05	Manjakandriana	Manjakandriana	Antanibe	Parcelle de rizière (1 m²)	AEE Village Antanibe Fieferana	18°57'33.96"S	47°48'51.65"E
54	DPRA-Mjk_06				Parcelle de rizière (1 m²)		18°57'33.64"S	47°48'55.64"E
55	DPRA-Azk_47	Ambatondrazaka	Ampitatsimo	Ambonivohitra	Parcelle de rizière (1 m²)	AEE Ambonivohitra Ambatondrazaka	17°47'12.92"S	48°21'32.68"E

FANAMARINANA

Action: AEE Village Marinijina

DPRA - Mht_11

Izaho : RANDRIAMANANTANY Clément

Chef Fokontany : Ankadifotsy

Kaominina : Mahitsy

Dia manamarina fa ny tompon'ny tany / tanimbary / tanimboly asiana ny andrin-jiro tafiditra anatin'ny asa hanatanterahana ny tetikasa fampandrosoana antsoina hoe "LEAD" voalaza etsy ambony dia tsy tonga ary tsy misy mahafantatra ny mety hifandraisana aminy ka tsy afaka nanaovana fanadihadihana mahakasika azy sy ny fananany voakitika.

Natao ity fanamarinana ity mba ampisaina amin'izay mety ilana azy.

Natao androany faha- 29/05/22

CHEF DU FOKONTANY

RANDRIAMANANTANY Clément

FANAMARINANA

Action: AEE Ambatofamamba

DPRA-Mht_12 jusqu'à DPRA-Mht_13

Izaho : Rabetsarafara David Lalao

Chef Fokontany : Ambohibao - Sud

Kaominina : Mahitsy

Dia manamarina fa ny tompon'ny tany / tanimbary / tanimboly asiana ny andrin-jiro tafiditra anatin'ny asa hanatanterahana ny tetikasa fampandrosoana antsoina hoe "LEAD" voalaza etsy ambony dia tsy tonga ary tsy misy mahafantatra ny mety hifandraisana aminy ka tsy afaka nanaovana fanadihadihana mahakasika azy sy ny fananany voakitika.

Natao ity fanamarinana ity mba ampisaina amin'izay mety ilana azy.

Natao androany faha- 13-10-22

CHEF FOKONTANY AMBOHI BAO SUD

RABETSARAFARA David - Lalao

FANAMARINANA

Action: AEE Village Ambohidray Bejofo
DPRA - Mht_12

Izaho : RAKOTOMALALA Bodoniaina Tsimbarisoa Berthine

Chef Fokontany : Adj Fokontany ANTIANDROKOMBY

Kaominina : MANITSY

Dia manamarina fa ny tompon'ny tany / tanimbary / tanimboly asiana ny andrin-jiro tafiditra anatin'ny asa hanatanterahana ny tetikasa fampandrosoana antsoina hoe "LEAD" voalaza etsy ambony dia tsy tonga ary tsy misy mahafantatra ny mety hifandraisana aminy ka tsy afaka nanaovana fanadihadihana mahakasika azy sy ny fananany voakitika.

Natao ity fanamarinana ity mba ampisaina amin'izay mety ilana azy.

Natao androany faha- 13/ 10/ 22

Adj. Fokontany.
RAKOTOMALALA Bodoniaina
Tsimbarisoa - Berthine

FANAMARINANA

Action: AEE Village Ambohidray Bejofo
DPRA-Mht_16, DRRA-Mht 13

Izaho : RAKOTOMALALA Bodoniaina Tsimbarisoa Berthine.

Chef Fokontany : Adj Fokontany ANTIANDROKOMBY

Kaominina : MANITSY

Dia manamarina fa ny tompon'ny tany / tanimbary / tanimboly asiana ny andrin-jiro tafiditra anatin'ny asa hanatanterahana ny tetikasa fampandrosoana antsoina hoe "LEAD" voalaza etsy ambony dia tsy tonga ary tsy misy mahafantatra ny mety hifandraisana aminy ka tsy afaka nanaovana fanadihadihana mahakasika azy sy ny fananany voakitika.

Natao ity fanamarinana ity mba ampisaina amin'izay mety ilana azy.

Natao androany faha- 13/10/22

Adj. Fokontany.
RAKOTOMALALA Bodoniaina
Tsimbarisoa - Berthine

RÉGION ANALAMANGA, DISTRICT AMBOHIDRATRIMO, COMMUNE IARINARIVO

FANAMARINANA

Action: AEE Village Ambohimanandray II
DPRA-Mht-17 jusqu'à DPRA-Mht-20.

Izaho : RAMANANTSOA Jean Marie

Chef Fokontany : Antanantanana

Kaominina : Iarinarivo

Dia manamarina fa ny tompon'ny tany / tanimbary / tanimboly asiana ny andrin-jiro tafiditra anatin'ny asa hanatanterahana ny tetikasa fampandrosoana antsoina hoe "LEAD" voalaza etsy ambony dia tsy tonga ary tsy misy mahafantatra ny mety hifandraisana aminy ka tsy afaka nanaovana fanadihadihana mahakasika azy sy ny fananany voakitika.

Natao ity fanamarinana ity mba ampisaina amin'izay mety ilana azy.

Natao androany faha- 04/07/22

COMMUNE NY SEFO FOKONTANY
FOKONTANY ANTANANTANANA
RAMANANTSOA Jean Marie

RÉGION ITASY, DISTRICT ARIVONIMAMO, COMMUNE AMBATOMIRAHAVAVY

FANAMARINANA

Action: AEE Imerinkanjaka Ambatomirahavavy
DPRA-Ime-72 ; DPRA-Ime-73.

Izaho: Rabearison-

Chef Fokontany: Imerikanjaka

Kaominina: Ambatomirahavavy

Dia manamarina fa ny tompon'ny tany / tanimbary / tanimboly hasiana ny andrin-jiro tafiditra anatin'ny asa fanatanterahana ny tetikasa fampandrosoana antsoina hoe « LEAD » voalaza etsy ambony dia tsy tonga mihintsy ary tsy hita izay misy aza na dia efa nisy aza ny fikarohana tamin'ny alalan'ny antso tamin'ny finday sy ny filazana natao peta-drindrina ka tsy afaka nanaovana fanadihadiana mahakasika azy sy ny fananany voakasika ny tetikasa.

Natao ity fanamarinana ity mba ampiasaina amin'izay mety ilana azy.

Natao androany faha: 13/10/22.

Le chef de Fkt.
RABEARISON

FANAMARINANA

Action: AEE Village d' Ampanomaro
DPRA-Mia_01

Izaho: RAZAKASON Jean Roger

Chef Fokontany: Antsahamaina

Kaominina: Miarinarivo II

Dia manamarina fa ny tompon'ny tany / tanimbary / tanimboly hasiana ny andrin-jiro tafiditra anatin'ny asa fanatanterahana ny tetikasa fampandrosoana antsoina hoe « LEAD » voalaza etsy ambony dia tsy tonga mihintsy ary tsy hita izay misy aza na dia efa nisy aza ny fikarohana tamin'ny alalan'ny antso tamin'ny finday sy ny filazana natao peta-drindrina ka tsy afaka nanaovana fanadihadiana mahakasika azy sy ny fananany voakasika ny tetikasa.

Natao ity fanamarinana ity mba ampiasaina amin'izay mety ilana azy.

Natao androany faha: 13/10/22

FOKONTANY ANTSAHAMAINA MIARINARIVO II
LE CHEF DE FOKONTANY
RAZAKASON Jean Roger

FANAMARINANA

Action: AEE Village d' Ampanomaro
DPRA-Mia_02

Izaho: RAZAKASON Jean Roger

Chef Fokontany: Antsahamaina

Kaominina: Miarinarivo II

Dia manamarina fa ny tompon'ny tany / tanimbary / tanimboly hasiana ny andrin-jiro tafiditra anatin'ny asa fanatanterahana ny tetikasa fampandrosoana antsoina hoe « LEAD » voalaza etsy ambony dia tsy tonga mihintsy ary tsy hita izay misy aza na dia efa nisy aza ny fikarohana tamin'ny alalan'ny antso tamin'ny finday sy ny filazana natao peta-drindrina ka tsy afaka nanaovana fanadihadiana mahakasika azy sy ny fananany voakasika ny tetikasa.

Natao ity fanamarinana ity mba ampiasaina amin'izay mety ilana azy.

Natao androany faha: 13/10/22.

FOKONTANY ANTSAHAMAINA MIARINARIVO II
LE CHEF DE FOKONTANY
RAZAKASON Jean Roger

FANAMARINANA

Action: Raccordement Sakay RI et AEE du village Mahasolo. DPRA-Ana-01 jusqu'à DPRA-Ana-10

Izaho: RABELONATAONA Benoit

Chef Fokontany: Kianjasoa

Kaominina: Analavory

Dia manamarina fa ny tompon'ny tany / tanimbary / tanimboly hasiana ny andrin-jiro tafiditra anatin'ny asa fanatanterahana ny tetikasa fampandrosoana antsoina hoe « LEAD » voalaza etsy ambony dia tsy tonga mihintsy ary tsy hita izay misy aza na dia efa nisy aza ny fikarohana tamin'ny alalan'ny antso tamin'ny finday sy ny filazana natao peta-drindrina ka tsy afaka nanaovana fanadihadiana mahakasika azy sy ny fananany voakasika ny tetikasa.

Natao ity fanamarinana ity mba ampiasaina amin'izay mety ilana azy.

Natao androany faha: 13/10/2022

KIANJASOA

RABELONATAONA

FANAMARINANA

Action: Raccordement Sakay RI et AEE du village Mahasolo. DPRA-Ana-11 jusqu'à DPRA-Ana-14

Izaho: RALAIHFALIAKO Jean Chrysostome

Chef Fokontany: ANDRAHOMAVO

Kaominina: ANALAVORY

Dia manamarina fa ny tompon'ny tany / tanimbary / tanimboly hasiana ny andrin-jiro tafiditra anatin'ny asa fanatanterahana ny tetikasa fampandrosoana antsoina hoe « LEAD » voalaza etsy ambony dia tsy tonga mihintsy ary tsy hita izay misy aza na dia efa nisy aza ny fikarohana tamin'ny alalan'ny antso tamin'ny finday sy ny filazana natao peta-drindrina ka tsy afaka nanaovana fanadihadiana mahakasika azy sy ny fananany voakasika ny tetikasa.

Natao ity fanamarinana ity mba ampiasaina amin'izay mety ilana azy.

Natao androany faha: 13/10/22

LE CHEF DE FOKONTANY

RALAIHFALIAKO Jean Chrysostome

FANAMARINANA

Action: Raccordement Sakay RI et AEE du village Mahasolo. DPRA-Ana_15 jusqu'à DPRA-Ana_24

Izaho: RANDRIAVONJY Charles.

Chef Fokontany: AMBOHIMANDROSO

Kaominina: Alatsinainikely

Dia manamarina fa ny tompon'ny tany / tanimbary / tanimboly hasiana ny andrin-jiro tafiditra anatin'ny asa fanatanterahana ny tetikasa fampandrosoana antsoina hoe « LEAD » voalaza etsy ambony dia tsy tonga mihintsy ary tsy hita izay misy aza na dia efa nisy aza ny fikarohana tamin'ny alalan'ny antso tamin'ny finday sy ny filazana natao peta-drindrina ka tsy afaka nanaovana fanadihadiana mahakasika azy sy ny fananany voakasika ny tetikasa.

Natao ity fanamarinana ity mba ampiasaina amin'izay mety ilana azy.

Natao androany faha: 13/10/22

FIVONDRONANA MIARINARIVO COMMUNE RURALE ALATSINAINIKELY FOKONTANY AMBOHIMANDROSO

CHEF FOKONTANY AMBOHIMANDROSO

RANDRIAVONJY Charles

FANAMARINANA

Action: Raccordement Sakay RI et AEE du village Mahasolo. DPRA-Ana_25 jusqu'à DPRA-Ana_34

Izaho: RANDRIANANDRASANA Soanuivo Manjukarivola Manoela

Chef Fokontany: AMBATOFOLAKA

Kaominina: ALATSINAINIKELY

Dia manamarina fa ny tompon'ny tany / tanimbary / tanimboly hasiana ny andrin-jiro tafiditra anatin'ny asa fanatanterahana ny tetikasa fampandrosoana antsoina hoe « LEAD » voalaza etsy ambony dia tsy tonga mihintsy ary tsy hita izay misy aza na dia efa nisy aza ny fikarohana tamin'ny alalan'ny antso tamin'ny finday sy ny filazana natao peta-drindrina ka tsy afaka nanaovana fanadihadiana mahakasika azy sy ny fananany voakasika ny tetikasa.

Natao ity fanamarinana ity mba ampiasaina amin'izay mety ilana azy.

Natao androany faha: 13/10/22

CHEF DU FOKONTANY AMBATOFOLAKA

RANDRIANANDRASANA

RÉGION VAKINANKARATRA, DISTRICT AMBATOLAMPY, COMMUNE MANJAKATOMPO

FANAMARINANA

Action: AEE sahoby Namatona
DPRA-Alp_05 jusqu'à DPRA-Alp_08

Izaho : RAMBELIEFASOA Jean Joseph

Chef Fokontany : Manjakatompo firaisana

Kaominina : Manjakatompo

Dia manamarina fa ny tompon'ny tany / tanimbary / tanimboly isiana ny andrin-jiro tafiditra anatin'ny asa hanatanterahana ny tetikasa fampandrosoana antsoina hoe "LEAD" voalaza etsy ambony dia tsy tonga ary tsy misy mahafantatra ny mety hifandraisana aminy ka tsy afaka nanaovana fanadihadihana mahakasika azy sy ny fananany voakitika.

Natao ity fanamarinana ity mba ampisaina amin'izay mety ilana azy.

Natao androany faha- 12-10-22.

RAMBELIEFASOA Jean Joseph

RÉGION ANALAMANGA, DISTRICT MANJAKANDRIANA, COMMUNE MANJAKANDRIANA

FANAMARINANA

Action: AEE Village Fiafoana DPRA-MjK_05;
DPRA-MjK_06

Izaho : RASOFO Jean Pierre

Chef Fokontany : Antsahe

Kaominina : Manjakandriana

Dia manamarina fa ny tompon'ny tany / tanimbary / tanimboly asiana ny andrin-jiro tafiditra anatin'ny asa hanatanterahana ny tetikasa fampandrosoana antsoina hoe "LEAD" voalaza etsy ambony dia tsy tonga ary tsy misy mahafantatra ny mety hifandraisana aminy ka tsy afaka nanaovana fanadihadihana mahakasika azy sy ny fananany voakitika.

Natao ity fanamarinana ity mba ampisaina amin'izay mety ilana azy.

Natao androany faha- 19/04/22

FANAMARINANA

Action: AEE Ambaniohitra Ambatondrazaka

DPRA-AZK-47

Izaho : Rabenjamanana Eusèbe

Chef Fokontany : Ambaniohitra

Kaominina : Ampitatsimo

Dia manamarina fa ny tompon'ny tany / tanimbary / tanimboly asiana ny andrin-jiro tafiditra anatin'ny asa hanatanterahana ny tetikasa fampandrosoana antsoina hoe "LEAD" voalaza etsy ambony dia tsy tonga ary tsy misy mahafantatra ny mety hifandraisana aminy ka tsy afaka nanaovana fanadihadihana mahakasika azy sy ny fananany voakitika.

Natao ity fanamarinana ity mba ampisaina amin'izay mety ilana azy.

Natao androany faha- 22 Juin 2022

CHEF DE FOKONTANY

RABENJAMANANA Eusèbe

ADJOINT AU MAIRE

RATOVOARIVONY Jean Gaetan

Annexe 9: Exemples affichage date éligibilité

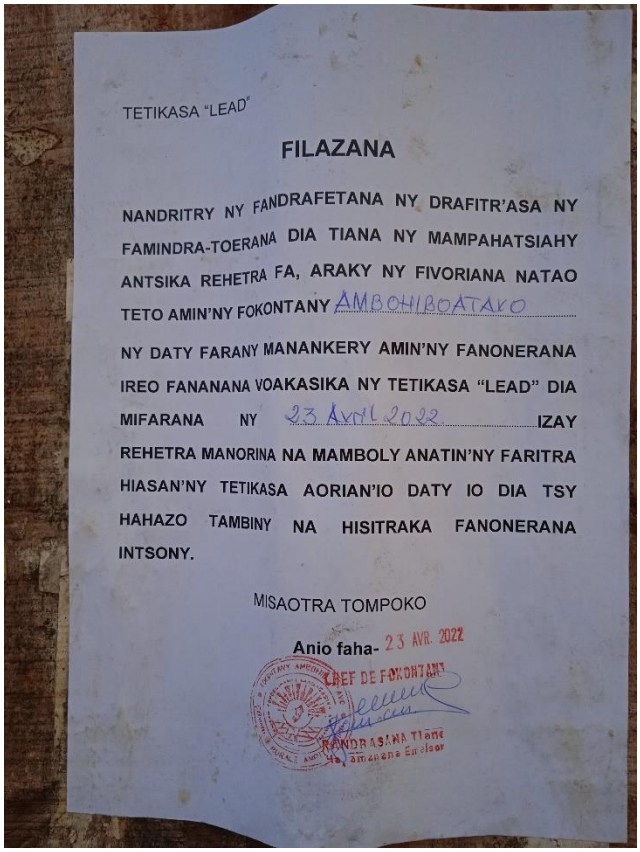

TETIKASA "LEAD"

FILAZANA

NANDRITRY NY FANDRAFETANA NY DRAFITR'ASA NY FAMINDRA-TOERANA DIA TIANA NY MAMPAHATSIAHY ANTSIKA REHETRA FA, ARAKY NY FIVORIANA NATAO TETO AMIN'NY FOKONTANY AMBOHIBOATAVO

NY DATY FARANY MANANKERY AMIN'NY FANONERANA IREO FANANANA VOAKASIKA NY TETIKASA "LEAD" DIA MIFARANA NY 23 Avril 2022 IZAY REHETRA MANORINA NA MAMBOLY ANATIN'NY FARITRA HIASAN'NY TETIKASA AORIAN'IO DATY IO DIA TSY HAHAZO TAMBINY NA HISITRAKA FANONERANA INTSONY.

MISAOTRA TOMPOKO

Anio faha- 23 AVR. 2022

CHEF DE FOKONTANY

RANDRASANA Tiana

Fokontany Ambohiboatavo, Commune Ampitatsimo



TETIKASA "LEAD"

FILAZANA

NANDRITRY NY FANDRAFETANA NY DRAFITR'ASA NY FAMINDRA-TOERANA DIA TIANA NY MAMPAHATSIAHY ANTSIKA REHETRA FA, ARAKY NY FIVORIANA NATAO TETO AMIN'NY FOKONTANY AMBOHIMENA

NY DATY FARANY MANANKERY AMIN'NY FANONERANA IREO FANANANA VOAKASIKA NY TETIKASA "LEAD" DIA MIFARANA NY 22 AVRIL 2022 IZAY REHETRA MANORINA NA MAMBOLY ANATIN'NY FARITRA HIASAN'NY TETIKASA AORIAN'IO DATY IO DIA TSY HAHAZO TAMBINY NA HISITRAKA FANONERANA INTSONY.

MISAOTRA TOMPOKO

Anio faha- 22 AVR 2022

LE CHEF DE FOKONTANY

RANORAVELO Rodger

Fokontany Ambohimena, Commune Ampitatsimo



TETIKASA "LEAD"

FILAZANA

NANDRITRY NY FANDRAFETANA NY DRAFITR'ASA NY FAMINDRA-TOERANA DIA TIANA NY MAMPAHATSIAHY ANTSIKA REHETRA FA, ARAKY NY FIVORIANA NATAO TETO AMIN'NY FOKONTANY CAMP DES MARIE

NY DATY FARANY MANANKERY AMIN'NY FANONERANA IREO FANANANA VOAKASIKA NY TETIKASA "LEAD" DIA MIFARANA NY 26 AVRIL 2022 IZAY REHETRA MANORINA NA MAMBOLY ANATIN'NY FARITRA HIASAN'NY TETIKASA AORIAN'IO DATY IO DIA TSY HAHAZO TAMBINY NA HISITRAKA FANONERANA INTSONY.

MISAOTRA TOMPOKO

Anio faha- 26 AVRIL 2022

CAMP DES MARIE

RANAIVOARISON Harimalala Sylviane

Fokontany Camp des Marie, Commune Moramanga

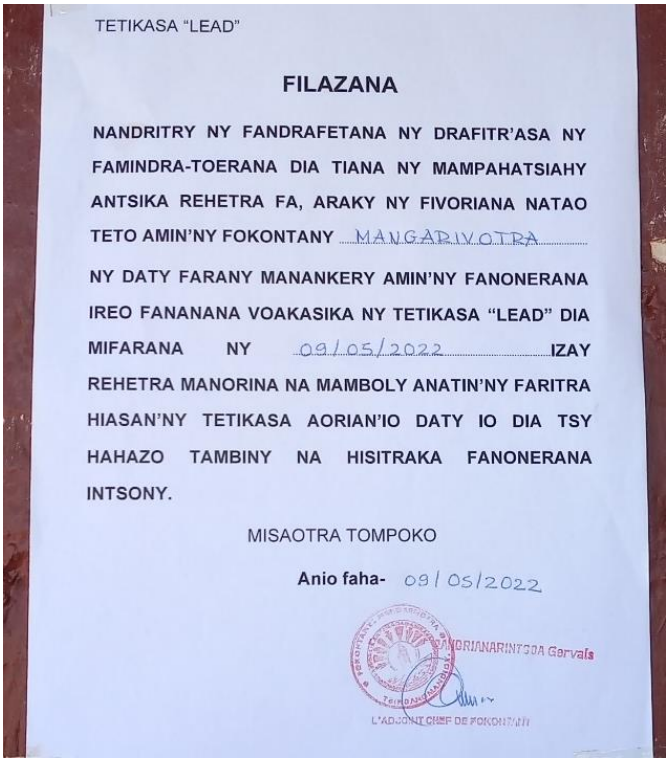

TETIKASA "LEAD"

FILAZANA

NANDRITRY NY FANDRAFETANA NY DRAFITR'ASA NY FAMINDRA-TOERANA DIA TIANA NY MAMPAHATSIAHY ANTSIKA REHETRA FA, ARAKY NY FIVORIANA NATAO TETO AMIN'NY FOKONTANY MANGARIVOTRA

NY DATY FARANY MANANKERY AMIN'NY FANONERANA IREO FANANANA VOAKASIKA NY TETIKASA "LEAD" DIA MIFARANA NY 09/05/2022 IZAY REHETRA MANORINA NA MAMBOLY ANATIN'NY FARITRA HIASAN'NY TETIKASA AORIAN'IO DATY IO DIA TSY HAHAZO TAMBINY NA HISITRAKA FANONERANA INTSONY.

MISAOTRA TOMPOKO

Anio faha- 09/05/2022

RANORIANARINTSOA Gervais

L'ADJOINT CHEF DE FOKONTANY

Fokontany Mangarivotra, Commune Tsiroanomandidy Ville

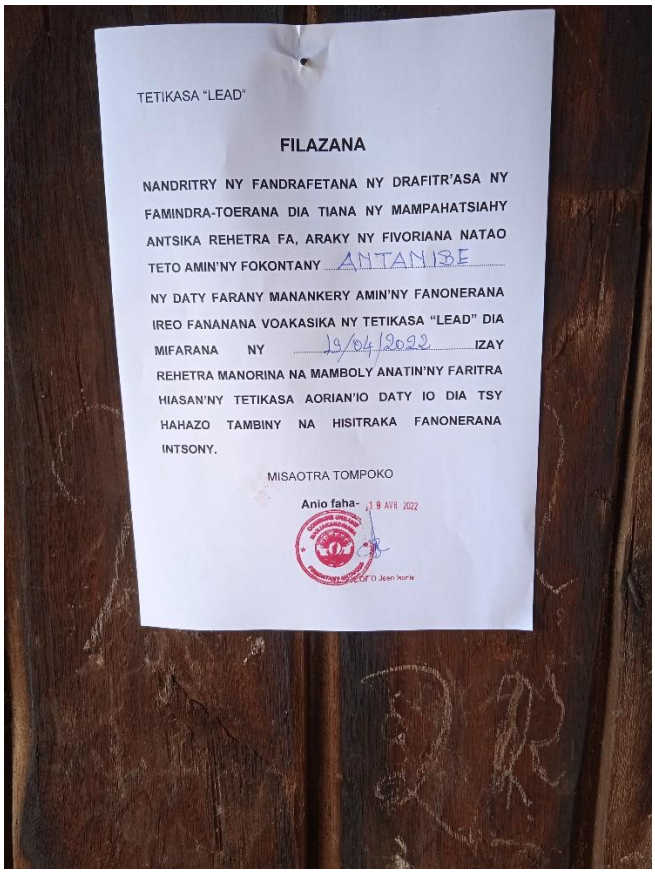

TETIKASA "LEAD"

FILAZANA

NANDRITRY NY FANDRAFETANA NY DRAFITR'ASA NY FAMINDRA-TOERANA DIA TIANA NY MAMPAHATSIAHY ANTSIKA REHETRA FA, ARAKY NY FIVORIANA NATAO TETO AMIN'NY FOKONTANY ANTANIBE

NY DATY FARANY MANANKERY AMIN'NY FANONERANA IREO FANANANA VOAKASIKA NY TETIKASA "LEAD" DIA MIFARANA NY 19/04/2022 IZAY REHETRA MANORINA NA MAMBOLY ANATIN'NY FARITRA HIASAN'NY TETIKASA AORIAN'IO DATY IO DIA TSY HAHAZO TAMBINY NA HISITRAKA FANONERANA INTSONY.

MISAOTRA TOMPOKO

Anio faha- 19 AVR. 2022

Fokontany Antanibe, Commune Manjakandriana

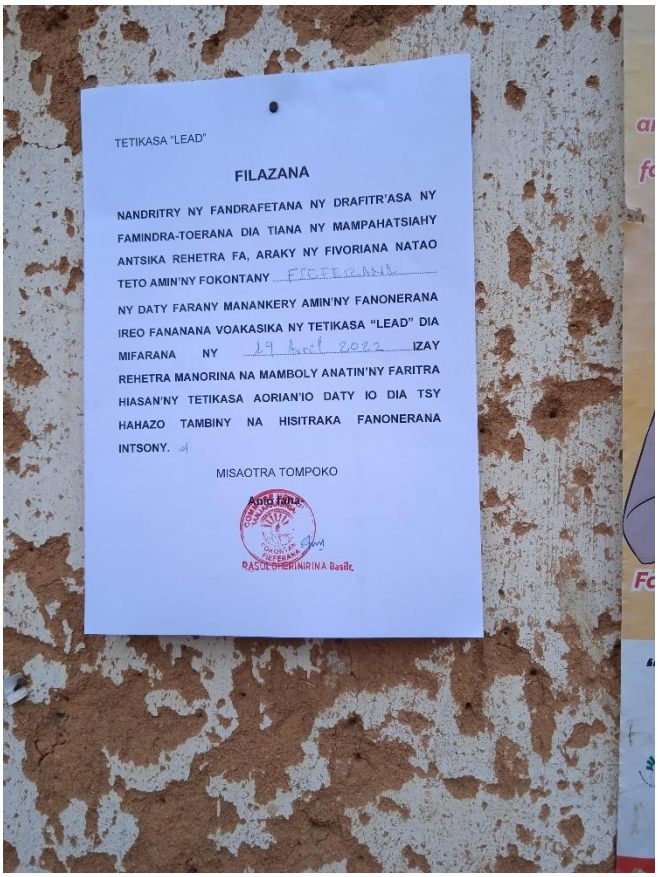

TETIKASA "LEAD"

FILAZANA

NANDRITRY NY FANDRAFETANA NY DRAFITR'ASA NY FAMINDRA-TOERANA DIA TIANA NY MAMPAHATSIAHY ANTSIKA REHETRA FA, ARAKY NY FIVORIANA NATAO TETO AMIN'NY FOKONTANY FIEFERANA

NY DATY FARANY MANANKERY AMIN'NY FANONERANA IREO FANANANA VOAKASIKA NY TETIKASA "LEAD" DIA MIFARANA NY 19 Avril 2022 IZAY REHETRA MANORINA NA MAMBOLY ANATIN'NY FARITRA HIASAN'NY TETIKASA AORIAN'IO DATY IO DIA TSY HAHAZO TAMBINY NA HISITRAKA FANONERANA INTSONY.

MISAOTRA TOMPOKO

Anio faha-

RASOLOHERINIRINA Basile

Fokontany Fieferana, Commune Manjakandriana

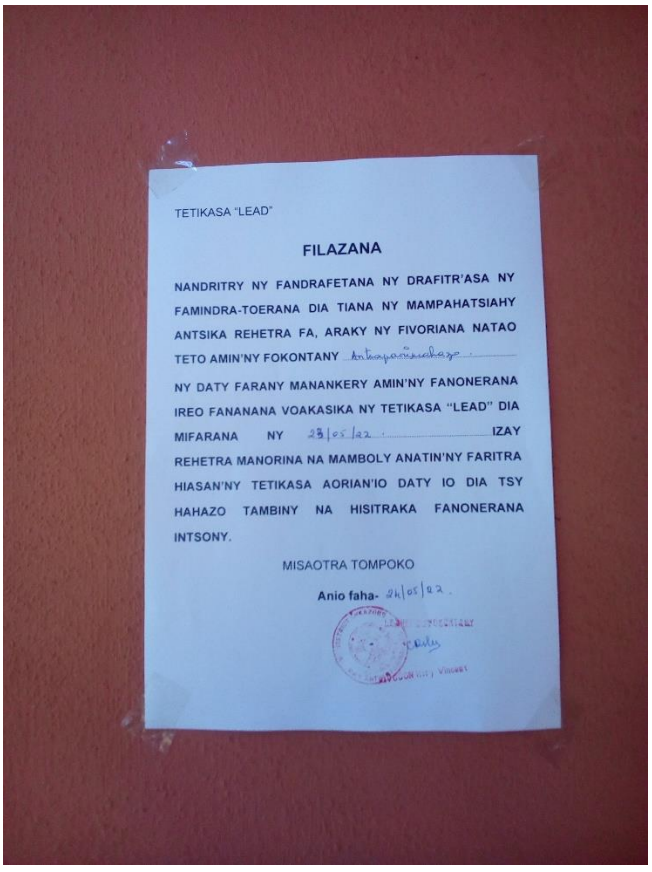

TETIKASA "LEAD"

FILAZANA

NANDRITRY NY FANDRAFETANA NY DRAFITR'ASA NY FAMINDRA-TOERANA DIA TIANA NY MAMPAHATSIAHY ANTSIKA REHETRA FA, ARAKY NY FIVORIANA NATAO TETO AMIN'NY FOKONTANY Antsapanimahazo

NY DATY FARANY MANANKERY AMIN'NY FANONERANA IREO FANANANA VOAKASIKA NY TETIKASA "LEAD" DIA MIFARANA NY 23/05/22 IZAY REHETRA MANORINA NA MAMBOLY ANATIN'NY FARITRA HIASAN'NY TETIKASA AORIAN'IO DATY IO DIA TSY HAHAZO TAMBINY NA HISITRAKA FANONERANA INTSONY.

MISAOTRA TOMPOKO

Anio faha- 24/05/22

Fokontany Antsapanimahazo, Commune Fihaonana

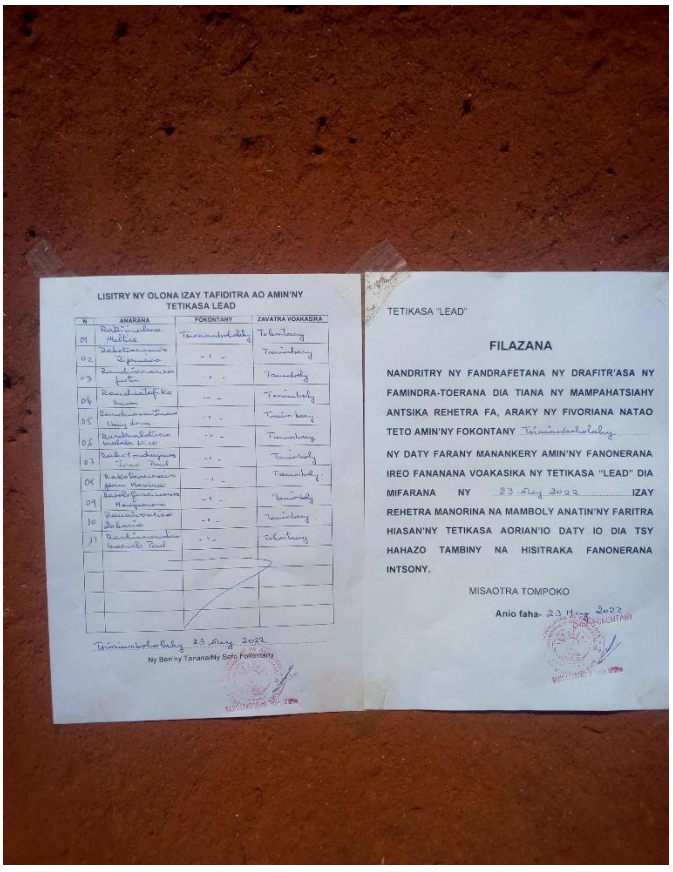

LISITRY NY OLONA IZAY TAFIDITRA AO AMIN'NY TETIKASA LEAD

N	ANARANA	FOKONTANY	ZAVATRA VOAKASIKA
01	Rabetsimalona Hellice	Tsimamboholahy	Tokotany
02	Rakotomanana Dieudonné	- " -	Tanimboly
03	Ramahavarison Berta	- " -	Tanimboly
04	Razakanantsoa Irène	- " -	Tanimboly
05	Ramahavarison Jean Jean	- " -	Tanin'omby
06	Razakanantsoa Hélène Victor	- " -	Tanimboly
07	Rabetsimalona Jean Paul	- " -	Tanimboly
08	Razakanantsoa Jean Narcisse	- " -	Tanimboly
09	Razakanantsoa Marguerite	- " -	Tanimboly
10	Ramahavarison Solonaivo	- " -	Tanimboly
11	Ramahavarison Marcelle Paul	- " -	Tokotany

Tsimamboholahy 23 Mey 2022

Ny Ben'ny Tanana/Ny Solo Fokontany

TETIKASA "LEAD"

FILAZANA

NANDRITRY NY FANDRAFETANA NY DRAFITR'ASA NY FAMINDRA-TOERANA DIA TIANA NY MAMPAHATSIAHY ANTSIKA REHETRA FA, ARAKY NY FIVORIANA NATAO TETO AMIN'NY FOKONTANY Tsimiamboholahy

NY DATY FARANY MANANKERY AMIN'NY FANONERANA IREO FANANANA VOAKASIKA NY TETIKASA "LEAD" DIA MIFARANA NY 23 Mey 2022 IZAY REHETRA MANORINA NA MAMBOLY ANATIN'NY FARITRA HIASAN'NY TETIKASA AORIAN'IO DATY IO DIA TSY HAHAZO TAMBINY NA HISITRAKA FANONERANA INTSONY.

MISAOTRA TOMPOKO

Anio faha- 23 Mey 2022

Fokontany Tsimiamboholahy, Commune Fihaonana

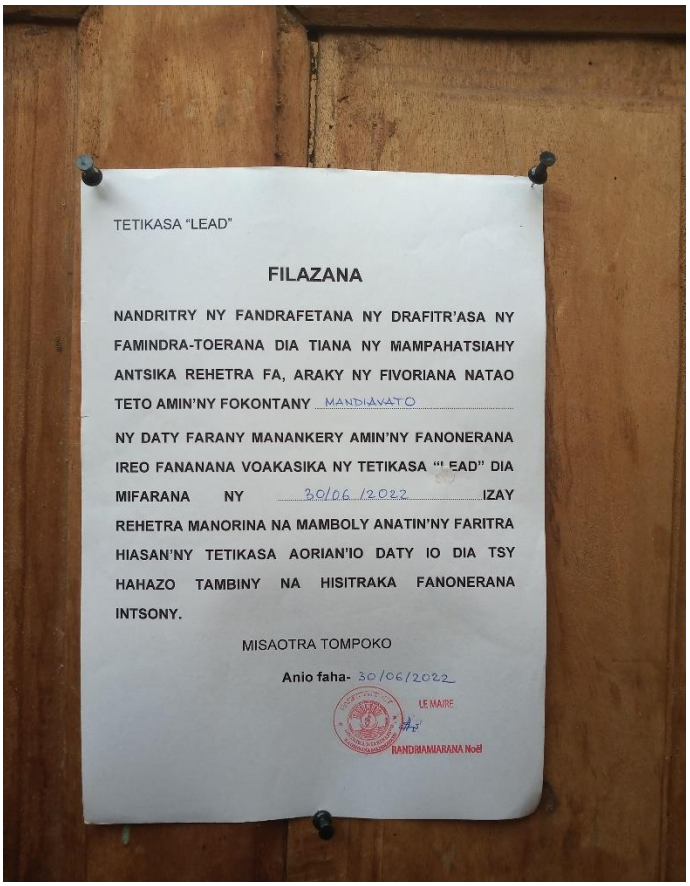

TETIKASA "LEAD"

FILAZANA

NANDRITRY NY FANDRAFETANA NY DRAFITR'ASA NY FAMINDRA-TOERANA DIA TIANA NY MAMPAHATSIAHY ANTSIKA REHETRA FA, ARAKY NY FIVORIANA NATAO TETO AMIN'NY FOKONTANY MANDIAVATO

NY DATY FARANY MANANKERY AMIN'NY FANONERANA IREO FANANANA VOAKASIKA NY TETIKASA "LEAD" DIA MIFARANA NY 30/06/2022 IZAY REHETRA MANORINA NA MAMBOLY ANATIN'NY FARITRA HIASAN'NY TETIKASA AORIAN'IO DATY IO DIA TSY HAHAZO TAMBINY NA HISITRAKA FANONERANA INTSONY.

MISAOTRA TOMPOKO

Anio faha- 30/06/2022

LE MAIRE

RANDRIAMIARANA Noël

Fokontany Mandiavato, Commune Mandiavato

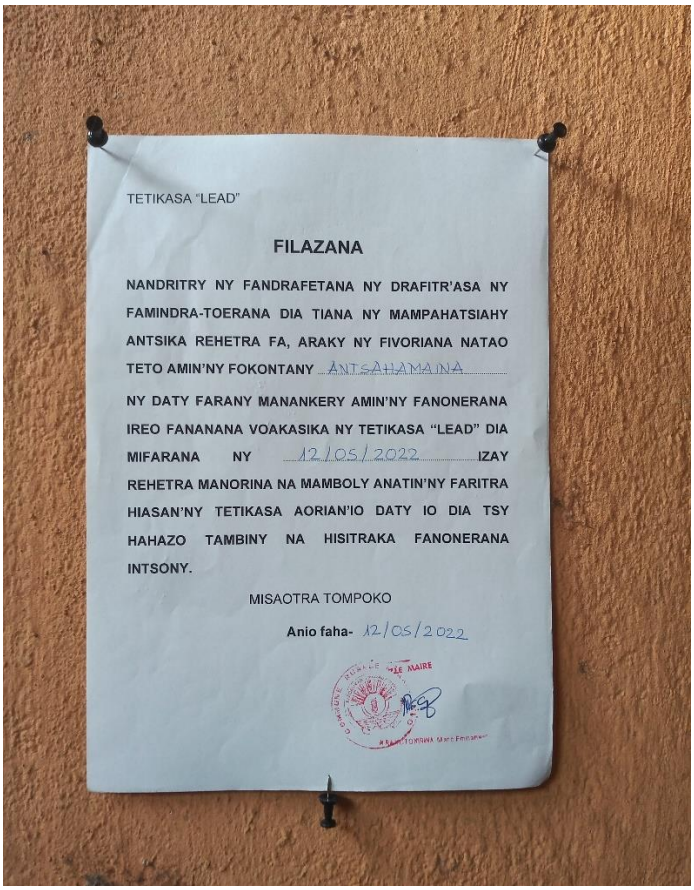

TETIKASA "LEAD"

FILAZANA

NANDRITRY NY FANDRAFETANA NY DRAFITR'ASA NY FAMINDRA-TOERANA DIA TIANA NY MAMPAHATSIAHY ANTSIKA REHETRA FA, ARAKY NY FIVORIANA NATAO TETO AMIN'NY FOKONTANY ANTSAHAMAINA

NY DATY FARANY MANANKERY AMIN'NY FANONERANA IREO FANANANA VOAKASIKA NY TETIKASA "LEAD" DIA MIFARANA NY 12/05/2022 IZAY REHETRA MANORINA NA MAMBOLY ANATIN'NY FARITRA HIASAN'NY TETIKASA AORIAN'IO DATY IO DIA TSY HAHAZO TAMBINY NA HISITRAKA FANONERANA INTSONY.

MISAOTRA TOMPOKO

Anio faha- 12/05/2022

LE MAIRE

Fokontany Antsahamaina, Commune Miarinarivo II



TETIKASA "LEAD"

FILAZANA

NANDRITRY NY FANDRAFETANA NY DRAFITR'ASA NY FAMINDRA-TOERANA DIA TIANA NY MAMPAHATSIAHY ANTSIKA REHETRA FA, ARAKY NY FIVORIANA NATAO TETO AMIN'NY FOKONTANY I GARARANA

NY DATY FARANY MANANKERY AMIN'NY FANONERANA IREO FANANANA VOAKASIKA NY TETIKASA "LEAD" DIA MIFARANA NY 12/05/2022 IZAY REHETRA MANORINA NA MAMBOLY ANATIN'NY FARITRA HIASAN'NY TETIKASA AORIAN'IO DATY IO DIA TSY HAHAZO TAMBINY NA HISITRAKA FANONERANA INTSONY.

MISAOTRA TOMPOKO

Anio faha- 12/05/2022

Fokontany Igararana, Commune Miarinarivo II

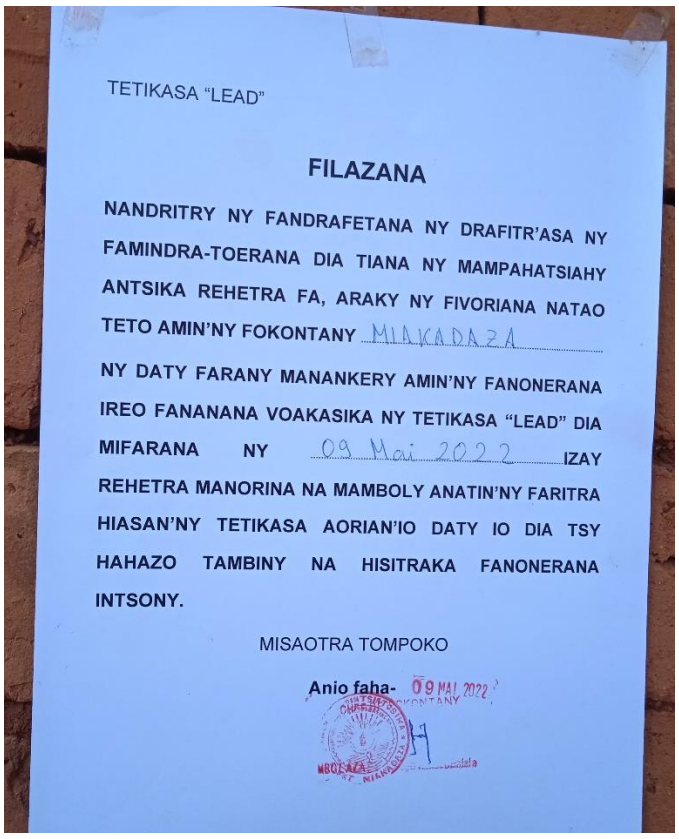

TETIKASA "LEAD"

FILAZANA

NANDRITRY NY FANDRAFETANA NY DRAFITR'ASA NY FAMINDRA-TOERANA DIA TIANA NY MAMPAHATSIAHY ANTSIKA REHETRA FA, ARAKY NY FIVORIANA NATAO TETO AMIN'NY FOKONTANY MIAKADAZA

NY DATY FARANY MANANKERY AMIN'NY FANONERANA IREO FANANANA VOAKASIKA NY TETIKASA "LEAD" DIA MIFARANA NY 09 Mai 2022 IZAY REHETRA MANORINA NA MAMBOLY ANATIN'NY FARITRA HIASAN'NY TETIKASA AORIAN'IO DATY IO DIA TSY HAHAZO TAMBINY NA HISITRAKA FANONERANA INTSONY.

MISAOTRA TOMPOKO

Anio faha- 09 MAI 2022

Fokontany Miakadaza, Commune Imeritsiatosika

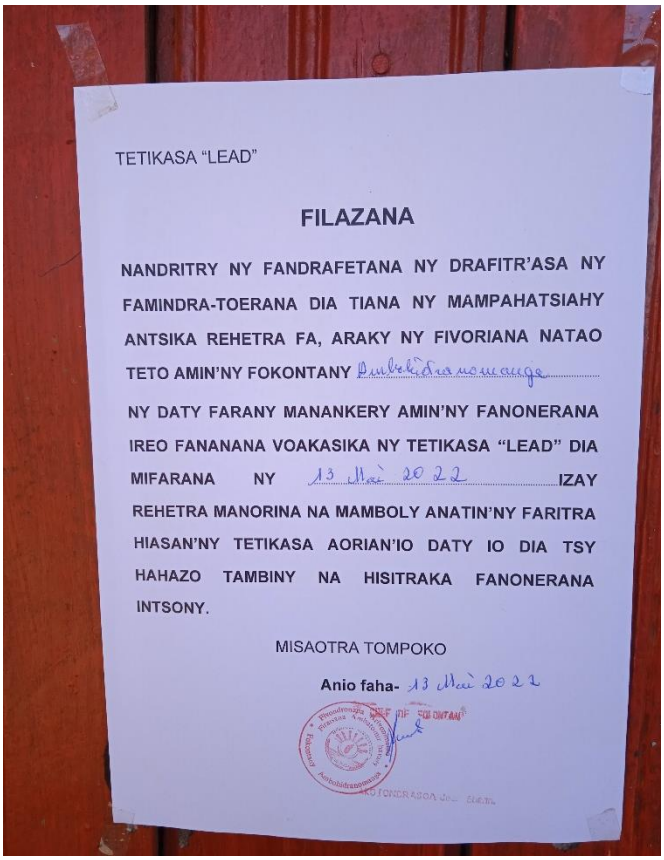

TETIKASA "LEAD"

FILAZANA

NANDRITRY NY FANDRAFETANA NY DRAFITR'ASA NY FAMINDRA-TOERANA DIA TIANA NY MAMPAHATSIAHY ANTSIKA REHETRA FA, ARAKY NY FIVORIANA NATAO TETO AMIN'NY FOKONTANY Ambohidranomanga

NY DATY FARANY MANANKERY AMIN'NY FANONERANA IREO FANANANA VOAKASIKA NY TETIKASA "LEAD" DIA MIFARANA NY 13 Mai 2022 IZAY REHETRA MANORINA NA MAMBOLY ANATIN'NY FARITRA HIASAN'NY TETIKASA AORIAN'IO DATY IO DIA TSY HAHAZO TAMBINY NA HISITRAKA FANONERANA INTSONY.

MISAOTRA TOMPOKO

Anio faha- 13 Mai 2022

Fokontany Ambohidranomanga, Commune Ambatomirahavavy

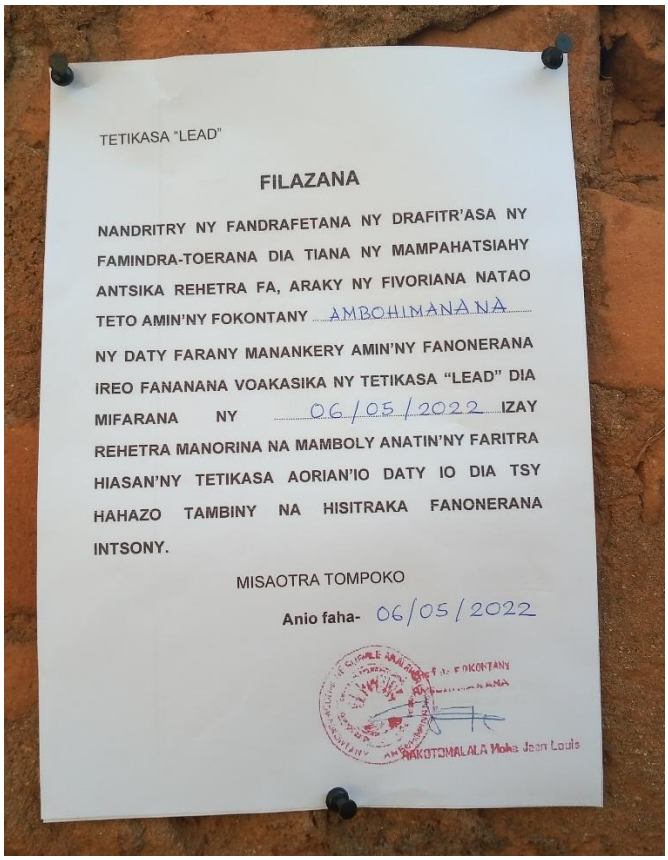

TETIKASA "LEAD"

FILAZANA

NANDRITRY NY FANDRAFETANA NY DRAFITR'ASA NY FAMINDRA-TOERANA DIA TIANA NY MAMPAHATSIAHY ANTSIKA REHETRA FA, ARAKY NY FIVORIANA NATAO TETO AMIN'NY FOKONTANY AMBOHIMANANA

NY DATY FARANY MANANKERY AMIN'NY FANONERANA IREO FANANANA VOAKASIKA NY TETIKASA "LEAD" DIA MIFARANA NY 06/05/2022 IZAY REHETRA MANORINA NA MAMBOLY ANATIN'NY FARITRA HIASAN'NY TETIKASA AORIAN'IO DATY IO DIA TSY HAHAZO TAMBINY NA HISITRAKA FANONERANA INTSONY.

MISAOTRA TOMPOKO

Anio faha- 06/05/2022

Fokontany Ambohimanana, Commune Analavory

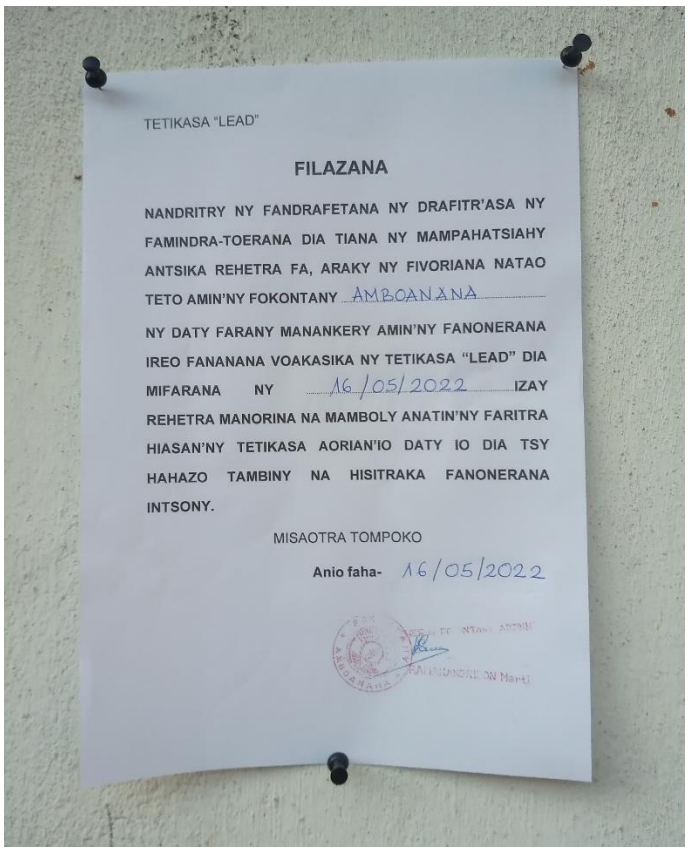

TETIKASA "LEAD"

FILAZANA

NANDRITRY NY FANDRAFETANA NY DRAFITR'ASA NY FAMINDRA-TOERANA DIA TIANA NY MAMPAHATSIAHY ANTSIKA REHETRA FA, ARAKY NY FIVORIANA NATAO TETO AMIN'NY FOKONTANY AMBOANANA

NY DATY FARANY MANANKERY AMIN'NY FANONERANA IREO FANANANA VOAKASIKA NY TETIKASA "LEAD" DIA MIFARANA NY 16/05/2022 IZAY REHETRA MANORINA NA MAMBOLY ANATIN'NY FARITRA HIASAN'NY TETIKASA AORIAN'IO DATY IO DIA TSY HAHAZO TAMBINY NA HISITRAKA FANONERANA INTSONY.

MISAOTRA TOMPOKO

Anio faha- 16/05/2022

Fokontany Amboanana, Commune Amboanana



TETIKASA "LEAD"

FILAZANA

NANDRITRY NY FANDRAFETANA NY DRAFITR'ASA NY FAMINDRA-TOERANA DIA TIANA NY MAMPAHATSIAHY ANTSIKA REHETRA FA, ARAKY NY FIVORIANA NATAO TETO AMIN'NY FOKONTANY Ankorona

NY DATY FARANY MANANKERY AMIN'NY FANONERANA IREO FANANANA VOAKASIKA NY TETIKASA "LEAD" DIA MIFARANA NY 15 Mai 2022 IZAY REHETRA MANORINA NA MAMBOLY ANATIN'NY FARITRA HIASAN'NY TETIKASA AORIAN'IO DATY IO DIA TSY HAHAZO TAMBINY NA HISITRAKA FANONERANA INTSONY.

MISAOTRA TOMPOKO

Anio faha- 14 Mai 2022

Fokontany Ankorona, Commune Andramasina

Annexe 10 : Personnes rencontrées

NOM ET PRÉNOM	FONCTION	CONTACTS/E-MAIL
LEMENA Jerry René	Adjoint chargé de l'Administration Générale et Territoriale Région Alaotra Mangoro	034 14 377 51
RANDRIAKOTO Harimanantsoa Samoela	Directeur Protocole Région Alaotra Mangoro	034 03 636 79
RAZAFIMAMONJY Noel Mamitiana	Directeur de Cabinet Gouvernorat Bongolava	032 05 750 68/034 75 750 68
RASOANAIVO Lucien	Coordinateur et Planificateur de Projet (TELMA)	034 00 34 389
ZAHATSY Jeanne Elise Lydia	DAFC Itasy	034 07 522 44 /lydie.rasolomanana81@gmail.com
RASOLONFONJATOVO Mparany Alain	Chef District Moramanga	034 05 535 46
RANDRIAMBOAVONJY Tahirihasina Mathieu	Prefet Tsiroanomandidy	034 05 536 26
RABE Edmond	Adjoint Chef District Ambohidratrimo	034 50 142 78
JEAN JOSEPH Mevalaza	Adjoint Chef District Ankazobe	johnyyousseph@gmail.com
RAFANOMEZANTSOA Lantosoa Jean Nicolas	Adjoint Chef District Manjakandriana	034 33 323 35/ lantosoanicolas@gmail.com
RABEMANANTSOA Béatrice Vololona	Adjoint Chef District Chargé de l'Administration et Territoriale	034 04 642 67 / districtambatolampy@gmail.com
RAVELOMANANTSOA Josa	Adjoint Chef District Andramasina	034 37 391 71
RIJANIRINA Zonjanahary Rova Finoana	Chef Personnel Préfecture Miarinarivo	034 93 877 43
RAHARIMANANA Tahiry Jean	Maire par Interim Ambatondrazaka	034 01 794 22
RAZAFINDRABE Justin	Adjoint au Maire Moramanga	034 18 677 79
RAZAFINDRABE Justin	Adjoint au Maire Ampitatsimo	034 18 677 79
RATOVOARISON Jean Gaston	Adjoint au Maire Ampitatsimo	034 08 236 04
RANDRIAMAHATSARA H. Eric	Adjoint au Maire Andilanatoby	034 36 652 78
RAMARONJATOOVO Dollin	Adjoint au Maire Manakambahiny Ouest	034 73 339 71
RADAOROSONAndrisoa	Maire Fihaonana	034 84 734 52
RAKOTOARISOA Edmond	Maire Iarinarivo	034 86 664 42
RANAIVOMANANA ANTOINE Ernest	Maire Alarobia	034 83 612 90
RATSIMBA Ony Herizo	Adjoint au Maire Manjakandriana	034 10 029 53/ onyherizo@live.fr
ANDRIAMAHARITRA J,J,G,P	Adjoint au Maire Mahitsy	034 95 541 02
RAKOTONIAINA Rivosoa	Maire Analavory	034 17 818 19

NOM ET PRÉNOM	FONCTION	CONTACTS/E-MAIL
RAZAFIMANJATO Jean Fidèle	Maire Ampahimanga	034 18 948 73
RAKOTONDRANOA André Felix	Adjoint au Maire Tsiroanomandidy	034 62 243 22/ 033 05 840 13
RASOLONANDRASANA Salomon	Adjoint au Maire Tsiroanomandidy	034 43 019 37
RAFALIMANANA Jeannot	Adjoint au Maire Tsiroanomandidy	033 40 347 25
RANDRIAMAPIONONA Tolojanahary Michel	Maire Ambatomirahavavy	034 73 161 87/034 26 499 01
RANANIVO Z. Sitrakiniaina	Adjoint au Maire Arivonimamo I	034 31 469 96
RANAIVO Pascal	Adjoint au Maire Arivonimamo II	034 60 455 66
ANDRIAMBOLANARIVO Parisoa	Maire Imerintsiatosika	034 30 306 37/ parany.tm@gmail.com
RAKOTONDRAFARA Marcellin	Sécretaire Général CU Imerintsiatosika	034 66 770 45
RANDRIATASIARISOA Clarck	Adjoint au Maire Miarinarivo	034 97 407 59
RAKOTONIRINA Marc Emmanuel	Maire Miarinarivo	033 02 866 25/ 034 27 603 74
RAKOTOMALALA Nika	MIRE Ambatolampy	034 27 723 09
RAKOTOARISON Arsène	2e Adjoint au Maire Ambatolampy	034 01 632 46
RANDRIANARY ANDRIAMIFIDIARINORO	Adjoin Maire Andramasina	034 04 729 66
RAKOTONDRASOA Nicolas	Adjoint Maire CR Mandiavato	038 63 056 69
RAHERIMANANA Erisoa	Chef Fokontany Ambonivohitra	034 01 167 67
RANDRIAMANANJARA Jean	Chef Fokontany Ampitatsimo	034 83 226 63
RANDRASANA Tiana Hajamanana Emelson	Chef Fokontany Ambohiboatavo	034 91 065 99
RANAIVOSON Jean Christophe Lucien	Chef de Fokontany Andilanatoby	034 37 375 92
RAZAKARISOA Edmond	Adjoint Chef Fokontany Ambodinonoka	034 29 609 75
RASOLOFOMANANA Justin	Chef Fokontany Vohidiala	034 81 181 80
RANAIVOARISON Sahobisoa	Adjoint Chef Fokontany Camp des Mariés	034 64 650 92
RASOLOFO Jean Marie	Chef Fokontany Antanibe	034 78 601 49
RAZAFINIMARO Robert	Chef Fokontany Ankazo	034 55 728 15
RAMIANDRANJOELINA Théophile	Chef Fokontany Andranovelona	034 16 133 68
ANDRIANARIMALALA Jean Damascène	Chef Fokontany Fenosoa	034 48 33 78
RAKOTOMALALA Pierre René	Chef de Fokontany Andrefambohitra	034 81 088 78
ANDRIATIANA Barison Hery	Chef Fokontany Andriatsibibiarivony	034 95 497 13

NOM ET PRÉNOM	FONCTION	CONTACTS/E-MAIL
RAKOTOARIVELO Jean Marie	Chef Fokontany Tsimiamboholahy	034 36 506 53
RASOLOFONIAINA Jajasoa Léonard	Chef Fokontany Fihaonana	033 04 444 28
RANDRIAMANANTANY Clément	Chef Fokontany Ankadifotsy	034 17 509 56
Ranjalahy Dorius	Chef Fokontany Antokomaro	034 01 541 21
RAKOTOMALALA Bodoniaina	Adjoint Chef Fokontany Antandrokomby	034 28 758 48
RABETSARAFARA David Lalao	Chef Fokontany Ambohibao Sud	034 54 363 54
Ramanivoson Doré Alfred	Chef Fokontany Ambatomalaza	034 56 174 52
RADAVIARIVONY Samuel	Chef Fokontany Ambatofamamba	034 48 102 76
RANAIVOARISON Zacharie Edmond	Chef Fokontany Antongombato Ouest	034 48 638 11
RANDRIANARINTSOA Gervais	Adjoint Chef Fokontany Mangarivotra	033 37 097 02
RAKOTOMALALA Iarisoa H.	Adjoint Chef Fokontany Ampahimanga	034 12 102 00
RANOARISON Hajasoa Hardy	Chef Fokontany Miankontsorano	034 82 705 14
RAZAFIARINAVALONA Mania	Chef Fokontany Ambohibato	033 20 818 60
RANDRIANARIVONY Samuel	Chef Fokontany Ambatomirahavavy	034 08 415 40
RANDRIANASOLO Albert	Adjoint Fokontany Mamoladahy	033 71 767 29/ 034 74 448 58
RAKOTOARIMANANA Emile	Chef Fokontany Labrousse	033 29 951 40/ 034 76 208 37
RABEARISON	Chef Fokontany Imerinkanjaka	034 61 927 57
RAKOTONDRASOA Jean Etienne	Chef Fokontany Ambohidranomanga	034 67 107 67
RAKOTOMALALA Albert	Chef Fokontany Ampangabe	033 31 535 95
RAKOTOARIMANANA Vincent de Paul	Chef Fokontany Ambohimanarivo	033 12 788 74
MBOLAZAFIROJO rakotomalala	Chef Fokontany Miakadaza	034 64 725 05
RANDRIAMANMPISOA Zakanirina	Adjoint Chef Fokontany Saromilanja	033 07 309 68
RAZAKASON Jean Louis	Chef Fokontany Manjakanony	034 77 705 96
RANDRIAMIARINTSOA Ludger	Adjoint Chef Fokontany Mandiavato	034 47 373 19
RATOVONPOMENJANAHARY Jean Claude	Chef Fokontny Tsinjony	034 59 434 93
RANDRIAMANANTANY	Chef Fokontany Andriambilany	034 10 348 33
RANDRIANARISON Gervais	Chef Fokontany Tsaramiafara	-

NOM ET PRÉNOM	FONCTION	CONTACTS/E-MAIL
RAHERISON Lovasoa Eric	Chef Fokontany Manjakatompo Firaisana	-
RAJAONARY Andriamanarivo Josefa	Chef Secteur Soavinandriana	034 83 707 05
RAVONIARIVELO Malalaharimanjo	Chef de Groupement Tsiroanomandidy	034 83 705 69
RANDRIANARISOA Niry Mampiandra	Interim du Chef de Groupement Miarinarivo	034 83 704 58
RASOAMANANA Hery Lantoniirina	Chef de Secteur Arivonimamo	034 83 308 60
RAKOTONDRATIANA AIMÉ Victor	Chef de Groupement Ambatolampy	034 83 390 11
RAKOTOARISOA Jean Guy	SE JIRAMA Andramasina	034 69 525 09
RASOLO Eugène	Intérim Chef de Centre Manjakandriana	034 83 700 90
RAZAKARIJAONA Alain Gaston	Chef de Groupement Ambatondrazaka	034 83 306 77
JAOVELO Marcellin	Chef de Groupement Moramanga	034 83 644 02 / marcellin.jaovelo@jirama-mg.com
RAKOTONDRAMIARANA Jean Robert	Chef de Centre Manjakandriana	034 83 701 29 / robert.rakotondramiarana@jirama-mg.com
JAOBELISON Rado	Chef de Secteur Ankadinondry Sakay	034 83 711 00 / rado.jaobelison@jirama-mg.com
RAZAFINDRABE Paul	Chef de Groupement Miarinarivo	034 83 307 21 / paul.razafindrabe@jirama-mg.com
RAMINOSON John elie	Sécrétaire d'exploitation JIRAMA Ampefy	034 83 705 61 / johnelie.raminoson@jirma.mg
ANDRIAMIHAJASOA Lalaoharimanana	Chef Secteur Analavory/Ampefy	034 83 706 84
RABEFISONDROTRA Fenohanitra	Chef Secteur Imerintsiatosika	034 83 707 54 / fenohanitra.rabefisondrotra@jirama.mg