REPOBLIKAN'I MADAGASIKARA
Fitiavana - Tanindrazana - Fandrosoana

JIRO SY RANO MALAGASY

LEAD

PROJET DE DEVELOPPEMENT DE L'ACCES A L'ELECTRICITE AU MOINDRE COÛT

PLAN D'ACTION DE REINSTALLATION ABREGE

(PARa)

EXTENSION ET RENFORCEMENT DE RESEAU ELECTRIQUE (PERIURBAIN ET RURAL)

(ACTIVITÉS DE LA SOUS-COMPOSANTE 1b)

DIR MAHAJANGA

RAPPORT FINAL

CEExI
Cabinet d'Etudes Environnementales et d'Expertise Industrielle
Lot IIR196ter – Betongolo. Antananarivo (101)
Tel : 034 01 725 49 / 032 02 695 62 / 033 11 549 75
Email : ceexi@ceexi.mg / zola.sdm@moov.mg
Website : www.ceexi.mg

DONNEES DE BASE SUR LE P.A.R.a.

Tableau 1 : Matrice des données de base sur le P.A.R.a.

<table>
<tr><th>No</th><th>ASPECT</th><th>DONNEES DE BASE</th></tr>
<tr><td>1</td><td>Localisation du projet</td><td>Direction interrégionale de la JIRAMA Mahajanga</td></tr>
<tr><td>2</td><td>Régions concernées</td><td>2 régions : Boeny et Sofia</td></tr>
<tr><td>3</td><td>Districts concernés</td><td>6 districts : Mahajanga I, Marovoay, Befandriana Nord, Mandritsara, Mampikony et Port Bergé</td></tr>
<tr><td>4</td><td>Communes concernées</td><td>Mahajanga, Marovoay, Befandriana Nord, Mandritsara, Mampikony et Port Bergé</td></tr>
<tr><td>5</td><td>Nombre fokontany concernés</td><td>9</td></tr>
<tr><td>6</td><td>Activités du sous-projet donnant lieu à réinstallation</td><td>– Passage en 20 KV du réseau 5,5KV : Région Boeny, District et Commune Marovoay, Fokontany Morafeno.
– CNP Mahavoky Avaratra près FPVM : Région Boeny, District Mahajanga I et Commune Mahajanga, Fokontany Tsararano Nosy Kely.
– Renforcement et Extension reseau BT: Région Sofia, District et Commune Befandriana Nord, Fokontany Manongarivo.
– CNP Ambalanomby : Région Sofia, District et Commune Befandriana Nord, Fokontany Fiadanana.
– Deplacement Poste N°1002bis : Région Sofia, District et Commune Mandritsara, Fokontany Ambalabe.
– Deplacement Poste N°1001 et 1001bis : Région Sofia, District et Commune Mandritsara, Fokontany Antanandrainivelo.
– CNP Tsara 3 (polisy) : Région Sofia, District et Commune Mampikony, Fokontany Tsaramandroso 2.
– CNP et Renforcement et Ext reseau BT Ambohimalaza : Région Sofia, District et Commune Port-Bergé, Fokontany Ambohimalaza.
– CNP Village Andohomby : Région Sofia, District et Commune Port-Bergé, Fokontany Andohomby.</td></tr>
<tr><td>7</td><td>Dates limite d’éligibilité</td><td><table><tr><th>Date</th><th>Commune</th></tr><tr><td>7 mars 2022</td><td>Marovoay</td></tr><tr><td>23 mars 2022</td><td>Befandriana Nord</td></tr><tr><td>25 mars 2022</td><td>Mandritsara</td></tr><tr><td>26 mars 2022</td><td>Mahajanga</td></tr><tr><td>26 mars 2022</td><td>Port Bergé</td></tr><tr><td>30 mars 2022</td><td>Mampikony</td></tr></table></td></tr>
<tr><td>8</td><td>Nombre de PAPs recensées</td><td>86</td></tr>
<tr><td>9</td><td>Nombre de personnes vulnérables</td><td>35</td></tr>
<tr><td>10</td><td>Budget du P.A.R.a</td><td>86 365 600 MGA (20,581 USD) dont 44,105,600 MGA pris en charge par l’Etat malagasy et 42 260 000 MGA payables sur le crédit</td></tr>
<tr><td>11</td><td>Nombre de personnes dans les ménages affectés</td><td>343</td></tr>
</table>

No	Aspect	Donnees de base
12	Nombre de personnes à déplacer physiquement	0
13	Nombre de personnes ayant des zones de cultures / rizières impactées	0
14	Nombre de ménages ayant de pertes d'arbres	0
15	Nombre de marchands devant suspendre temporairement leurs activités	86
16	Nombre de marchands à déplacer à côté, sans frais supplémentaire	68
17	Nombre d'activités commerciales qui ne peuvent plus continuer	0

SOMMAIRE

DONNEES DE BASE SUR LE P.A.R.A I
SIGLES ET ABREVIATIONS VII
RESUME ..... - 1 -
FAMINTINANA ..... - 12 -
SUMMURY ..... - 23 -
I. INTRODUCTION 1
I.1 CONTEXTE GENERAL 1
I.2 OBJECTIFS DU P.A.R. 2
I.3 APPROCHE METHODOLOGIQUE 2
II. DESCRIPTION ET LOCALISATION DU SOUS-PROJET 6
II.1 DESCRIPTION GENERALE DE LA SOUS-COMPOSANTE B DU PROJET 6
II.1.1 Renforcement et extension du réseau BT 6
II.1.2 Renforcement et extension du réseau BT et éclairage public (EP) 6
II.1.3 Soulagement poste et renforcement et extension ligne BT 6
II.1.4 Déplacement poste 7
II.1.5 Déplacement poste et extension réseau BT 7
II.1.6 Déplacement, augmentation de puissance et renforcement et extension réseau BT 7
II.1.7 Création ligne MT 7
II.1.8 Création réseau BT 8
II.1.9 Passage en 20 KV du réseau 5,5KV 8
II.1.10 Création de nouveau poste de transformation électrique (CNP) 8
II.1.11 Création nouveau poste de transformation électrique (CNP) et renforcement et extension réseau BT 8
II.1.12 Alimentation en énergie électrique (AEE) 8
II.1.13 Alimentation en énergie électrique (AEE) avec éclairage public (EP) 9
II.2 LOCALISATION DU PROJET 9
III. IMPACTS POTENTIELS DU PROJET ET MESURES DE MINIMISATION 16
III.1 ACTIVITES DU PROJET DONNANT LIEU A LA REINSTALLATION ET IMPACTS 16
III.2 MESURES DE MINIMISATION DES PERSONNES AFFECTEES 21
IV. RAPPEL DU CADRE JURIDIQUE RELATIF AU PLAN DE REINSTALLATION 22
IV.1 DISPOSITIONS DE LA LEGISLATION NATIONALE 22
IV.1.1 Constitution 22
IV.1.2 Domaine privé de l'État, des Collectivités décentralisées et des personnes morales de Droit public 22

IV.1.3 Loi sur le domaine public 23
IV.1.4 Loi fixant le régime juridique de la propriété foncière privée non titrée 23
IV.1.5 Loi fixant les principes régissant les statuts de terres 23
IV.1.6 Textes régissant l'expropriation pour cause d'utilité publique....24
IV.2 CADRE POLITIQUE DE REINSTALLATION DU PROJET LEAD 25
IV.3 POLITIQUES DE SAUVEGARDE DE LA BANQUE MONDIALE 25
IV.4 ANALYSE COMPARATIVE DU CADRE JURIDIQUE NATIONAL ET DES EXIGENCES DE LA PO4.12 DE LA BANQUE MONDIALE 26
V. RECENSEMENT DES PERSONNES AFFECTEES ET ETUDES SOCIO-ECONOMIQUES 29
V.1 RECENSEMENT ET IDENTIFICATION DES PERSONNES AFFECTEES ET DE LEURS BIENS TOUCHES 29
V.2 CARACTERISTIQUES SOCIO-ECONOMIQUES DES MENAGES AFFECTES IDENTIFIEES 29
V.2.1 Âge et sexe des chefs de ménage 29
V.2.2 Situation matrimoniale des chefs de ménage....30
V.2.3 Niveau d'éducation des chefs de ménage 30
V.2.4 Qualité de vie des ménages affectés 30
V.2.5 Sources de revenu des ménages affectés 31
V.2.6 Analyse de vulnérabilité 31
VI. CADRE INSTITUTIONNEL POUR LA MISE EN ŒUVRE DU P.A.R.A 33
VI.1 STRUCTURE GENERALE 33
VI.2 FONCTIONNEMENT 33
VI.2.1 Unité d'exécution du P.A.R.a (UEP) 33
VI.2.2 Comité de règlement des litiges (CRL) 33
VI.2.3 Budget de fonctionnement des comités 34
VI.3 RENFORCEMENT DE CAPACITES POUR LA MISE EN ŒUVRE DU P.A.R.a 34
VII. ELIGIBILITE 36
VII.1 CRITERES D'ELIGIBILITE 36
VII.2 DATE D'ELIGIBILITE 36
VIII. EVALUATION DES PERTES ET INDEMNISATION 38
VIII.1 CALCUL DU MONTANT DE COMPENSATION POUR LA PERTE TEMPORAIRE DE SOURCES DE REVENUS 38
VIII.2 CALCUL DU COUT D'AIDE AUX PERSONNES VULNERABLES 38
IX. MOBILISATION ET PARTICIPATION COMMUNAUTAIRE 43
IX.1 PRINCIPES DE BASE 43
IX.2 CONSULTATIONS ET PARTICIPATIONS PUBLIQUES 43
IX.2.1 Démarche adoptée 43

IX.2.2 Synthèse des points de vue exprimés lors des différentes rencontres et consultations....45
X. MECANISME DE GESTION DES PLAINTES 47
X.1 GENERALITES 47
X.2 MODALITES DE GESTION DES PLAINTES 48
X.2.1 Schéma de la gestion des plaintes 48
X.2.2 Fonctionnement du mécanisme de gestion des plaintes 49
X.2.3 Réception et enregistrement des plaintes 49
X.3 TRAITEMENT DES PLAINTES 50
X.3.1 Traitement à l'amiable et le recours à l'arbitrage....50
X.3.2 Cas du traitement des plaintes à d'autres niveaux/acteurs du projet.....52
X.3.3 Recours au tribunal....52
X.4 SURVEILLANCE ET SUIVI DES PLAINTES 52
XI. SUIVI ET EVALUATION DU P.A.R.A 54
XI.1 SUIVI DE L'EXECUTION DU P.A.R.a 54
XI.2 EVALUATION DU P.A.R.a 54
XII. CALENDRIER DE MISE EN ŒUVRE DU P.A.R.A 56
XIII. BUDGET ESTIMATIF POUR LA MISE EN ŒUVRE DU P.A.R.A....57
ANNEXES.... 58

INDEX DES ANNEXES

Annexe 1 : Formulaire de la fiche d'enquêtes socio-économiques 59
Annexe 2 : Liste des populations affectées et de leurs biens touchés.... 62
Annexe 3 : Flux de revenus des ménages.... 66
Annexe 4 : Modèle de contenu de registre d'enregistrement de plaintes 69
Annexe 5 : PV de consultation publique 70
Annexe 6 : Attestation de non-ocupation 91
Annexe 7: Exemples affichage date éligibilité.... 145
Annexe 8 : Liste des personnes rencontrées.... 146

INDEX DES PHOTOS

Photo 1 : Quelques photos des consultations publiques 44

INDEX DES FIGURES

Figure 1 : Carte de localisation générale des actions prévues dans la Direction interrégionale de la JIRAMA Mahajanga 15
Figure 2 : Localisation des activités commerciales perturbées à Morafeno, Marovoay 16
Figure 3 : Localisation des activités commerciales perturbées à Tsararano Nosy Kely, Mahajanga I 17
Figure 4 : Localisation des activités commerciales perturbées à Manongarivo, Befandriana Nord 17
Figure 5 : Localisation des activités commerciales perturbées à Fiadanana, Befandriana Nord.... 18
Figure 6 : Localisation des activités commerciales perturbées à Ambalabe, Mandritsara..... 18
Figure 7 : Localisation des activités commerciales perturbées à Antanandrainivelo, Mandritsara . 19
Figure 8 : Localisation des activités commerciales perturbées à Tsaramandroso 2, Mampikony .. 19
Figure 9 : Localisation des activités commerciales perturbées à Ambohimalaza, Port Bergé 20
Figure 10 : Localisation des activités commerciales perturbées à Andohomby, Port Bergé..... 20
Figure 11 : Flux de revenus des ménages affectés 31
Figure 12 : Schéma de la gestion des plaintes pour le projet LEAD 48

INDEX DES TABLEAUX

Tableau 1 : Matrice des données de base sur le P.A.R.a.....i
Tableau 2 : Communes et Fokontany concernés par le sous-projet et les activités prévues 10
Tableau 3 : Comparaison entre la législation nationale et les exigences de la PO4.12 de la Banque mondiale..... 26
Tableau 4 : Nombre de PAPs recensées par centre..... 29
Tableau 5 : Tranche d'âge des chefs de ménage selon leur sexe 30
Tableau 6 : Situation matrimoniale des chefs de ménage selon leur sexe..... 30
Tableau 7 : Récapitulation des flux de revenus des ménages affectés..... 31
Tableau 8 : Budget de fonctionnement des comités pour chaque district 34
Tableau 9 : Plan de renforcement de capacités..... 35
Tableau 10 : Date limite d'éligibilité dans chaque commune concernée..... 37
Tableau 11: Récapitulation du montant total de la perte temporaire de sources de revenus par fokontany..... 38
Tableau 12 : Coût de compensation de chaque PAP 39
Tableau 13 : Date des consultations publiques..... 44
Tableau 14 : Préoccupations et suggestions issues des différentes rencontres et consultations .. 45
Tableau 15 : Processus de traitement des plaintes et doléances..... 53
Tableau 16 : Budget pour le suivi et évaluation 55
Tableau 17: Planning prévisionnel de mise en œuvre du P.A.Ra 56
Tableau 18 : Budget de mise en œuvre du P.A.Ra 57

SIGLES ET ABREVIATIONS

AEE	:	Alimentation en Energie Electrique
AMO	:	Assistance à la Maîtrise d'Ouvrage
BT	:	Basse Tension
CAE	:	Commission Administrative d'Évaluation
CIGP	:	Comité Interrégional de Gestion de Plainte
CIN	:	Carte d'Identité Nationale
CLD	:	Comité Local de Développement
CNGP	:	Comité National de Gestion de Plainte
CNP	:	Création Nouveau Poste
COPIL	:	Comité de Pilotage
CPR	:	Cadre Politique de Réinstallation
CRL	:	Comité de Règlement des Litiges
CSB	:	Centre de Santé de Base
DIR	:	Direction
EP	:	Eclairage Public
EPC	:	Engineering Procurement and Construction
IPVI	:	Impôt sur les Plus-Values Immobilières
JIRAMA	:	Jiro sy Rano Malagasy (Société d'Electricité et d'Eau de Madagascar)
KV	:	Kilovolt
KVA	:	Kilovoltampère
LEAD	:	Least-Cost Electricity Access Development
MEH	:	Ministère de l'Enérgie et des Hydrocarbures
MGP	:	Mécanisme de Gestion des Plaintes
MT	:	Moyenne Tension
NPE	:	Nouvelle Politique de l'Energie
ONG	:	Organisation Non Gouvernementale
PAGOSE	:	Projet d'Amélioration de la Gouvernance et des Opérations dans le Secteur de l'Electricité
PAP		Population Affectée par le Projet
PARa	:	Plan d'Action de Réinstallation abrégé
PO	:	Politique Opérationnelle (Banque Mondiale)
PV	:	Procès-verbal
RIB	:	Relevé d'Identité Bancaire
SLC	:	Structure Locale de Concertation
SMIC	:	Salaire Minimum Interprofessionnel de Croissance
SRC	:	Structure Régionale de Concertation
TdR	:	Termes de Référence
UEP	:	Unité d'Exécution du PAR

RESUME

1. INTRODUCTION

Pour atteindre l'objectif d'accès à l'Energie durable pour tous, le Gouvernement de la République de Madagascar se propose, avec l'appui de la Banque Mondiale, de mettre en place un projet de développement à moindre coût du secteur électricité ou LEAD avec des solutions de réseau et hors réseau qui couvrira le territoire national.

Le Projet LEAD comprend 3 composantes dont JIRAMA sera l'Agence d'exécution de la composante 1 qui concerne l'augmentation du taux d'accès à l'électricité par densification, extension et renforcement de réseaux. Cette composante 1 se compose de 2 sous-composantes suivantes :

- *Sous-composante 1a* : Augmentation du taux d'accès par densification du réseau (urbain et périurbain).
- *Sous-composante 1b* : Augmentation du taux d'accès par extension et renforcement de réseau (périurbain et rural).

La mise en œuvre des activités de la sous-composante 1b liées à l'extension et au renforcement des réseaux de distribution périurbains et ruraux va occasionner quelques pertes de revenus pour un certain nombre de personnes implantées à l'intérieur de l'emprise de la ligne de distribution, déclenchant ainsi l'élaboration et la mise en œuvre d'un Plan d'Action de Réinstallation abrégé (P.A.R.a).

C'est dans ce cadre que s'inscrit ce document. Il a été élaboré conformément aux dispositions de la législation nationale et aux exigences de la PO 4.12 de la Banque Mondiale sur la réinstallation de personnes.

Note : Conformément aux exigences du PO4.12 de la Banque mondiale, au CPR et en référence aux TdR, le contenu et le niveau de détail du plan de réinstallation varient selon l'ampleur et la complexité de la réinstallation. De ce fait, compte tenu du faible nombre de ménages affectés et, surtout, de l'importance des impacts jugée mineure (aucun déplacement physique, seul moins de 20% des éléments d'actifs sont affectés), il s'agit d'un Plan de réinstallation abrégé.

2. OBJECTIFS DU PAR

Les objectifs globaux du Plan d'action de réinstallation sont les suivants :

- ✓ Eviter ou minimiser, dans la mesure du possible, la réinstallation involontaire et l'acquisition de terres en étudiant toutes les options réalisables dans la conception du projet ;
- ✓ S'assurer que toutes les personnes affectées soient consultées de manière constructive et avoir la possibilité de participer à tout le processus de réinstallation.
- ✓ Fournir une assistance aux personnes affectées pour leur permettre d'améliorer leurs moyens d'existence et leur niveau de vie, ou, du moins, de les reconstituer.

Pour y arriver, le présent plan de réinstallation garantit que :

- ✓ Toutes les personnes affectées sont informées des options qui leur sont ouvertes et des droits se rattachant à la réinstallation ;
- ✓ Toutes les personnes affectées sont consultées, soumises à des choix et informées des options réalisables aux plans technique et économique ;
- ✓ Toutes les personnes affectées bénéficient d'une compensation effective au coût intégral de remplacement pour les pertes de biens directement attribuables au sous-projet afin d'établir un processus de compensation équitable, transparent, efficace et rassurant ;
- ✓ Une attention particulière sera accordée aux personnes vulnérables.

3. DESCRIPTION DU PROJET

3.1 Localisation

La zone d'influence de la sous-composante 1b du projet LEAD dans la Direction Intérrégionale de Mahajanga couvre 77 Fokontany, 19 communes et 16 districts répartis dans 4 régions dont :

- 1 district de la Région Betsiboka (Tsaratanàna),
- 6 districts de la Région Boeny (Ambato Boeny, Mahajanga I, Mahajanga II, Marovoay, Mitsinjo et Soalala),
- 3 districts de la Région Melaky (Ambatomainty, Besalampy et Maintirano)
- 6 districts de la Région Sofia (Antsohihy, Bealanana, Befandriana Nord, Mampikony, Mandritsara et Port Bergé)

3.2 Description des activités

Dans le cadre de l'augmentation du taux d'accès par extension et renforcement de réseau (périurbain et rural) dans la Direction Interrégionale de la JIRAMA Mahajanga, les activités prévues à être réalisées sont :

3.2.1 Renforcement et extension du réseau BT

Cette activité consiste à renforcer le réseau basse tension. Ceci implique le remplacement des câbles de capacité insuffisante par des câbles de section plus grande avec l'extension d'une ligne BT raccordée à celle existante.

Cette activité concerne 6 centres d'exécution de la JIRAMA prévus dans la Direction interrégionale de Mahajanga : Bealanana, Befandriana Nord, Mampikony, Mandritsara, Mitsinjo et Port Bergé.

3.2.2 Renforcement et extension du réseau BT et éclairage public (EP)

Cette activité consiste à renforcer le réseau basse tension. Ceci implique le remplacement des câbles de capacité insuffisante par des câbles de section plus grande avec l'extension d'une ligne BT et construction d'un poste de transformation avec des installations des armements et matériels nécessaires sur les poteaux pour la pose des EP.

Cette activité sera réalisée par JIRAMA dans les Centres Tsaratanàna et Ambato Boeny.

3.2.3 Soulagement poste et renforcement et extension ligne BT

Cette activité, prévue à être réalisée par JIRAMA dans le Centre Port Bergé, concerne d'une part, le soulagement du poste existant saturé qui doit être déchargé par l'installation d'un nouveau transformateur pour renforcer le réseau existant et d'autre part, le renforcement et l'extension de la ligne BT.

3.2.4 Déplacement poste

Cette activité consiste à déplacer un transformateur d'un point à un autre.

Le transformateur à déplacer sera transporté directement vers le site de destination ou sera déposé au magasin JIRAMA du Centre concerné, là où il sera stocké dans un local sécurisé (sol imperméabilisé, accès limité aux agents de service, montés sur palette) avant d'être transféré dans un autre site.

Cette activité sera réalisée par JIRAMA dans les Centres Mandritsara et Soalala.

3.2.5 Déplacement poste et extension réseau BT

Cette activité consiste à déplacer un transformateur d'un point à un autre avec création d'une nouvelle ligne de basse tension raccordée à celle existante.

Cette activité est prévue à être réalisée par JIRAMA dans le Centre Tsaratanàna.

3.2.6 Déplacement, augmentation de puissance et renforcement et extension réseau BT

Cette activité, prévue à être réalisée par JIRAMA dans le Centre Mandritsara, concerne les actions suivantes : déplacement d'un transformateur d'un point à un autre avec augmentation de sa puissance et renforcement et extension réseau BT Anjohivola.

3.2.7 Création ligne MT

Cette activité, prévue à être réalisée par JIRAMA dans le Centre Ambatomainty, consiste à créer une nouvelle ligne MT.

3.2.8 Création réseau BT

Cette activité, prévue à être réalisée par JIRAMA dans le Centre Antsohihy, consiste à créer une nouvelle ligne BT.

3.2.9 Passage en 20 KV du réseau 5,5KV

Cette activité consiste à modifier la tension de service de la ligne de distribution moyenne tension 5KV en 20KV (passage en 20KV).

Cette activité est prévue à être réalisée par JIRAMA dans le Centre Marovoay.

3.2.10 Création de nouveau poste de transformation électrique (CNP)

Cette activité consiste à implanter de nouveaux poteaux en béton et/ou remplacement des poteaux en bois des lignes existantes par des poteaux en béton, de créer un poste de transformation MT/BT et des lignes MT et BT.

A l'exception des Centres Ambato Boeny et Tsaratanàna, cette activité sera réalisée dans tous les autres centres d'intervention de l'EPC couverts par la DIR Mahajanga.

3.2.11 Création nouveau poste (CNP) transformation électrique et renforcement et extension réseau BT

Cette activité, prévue à être réalisée par EPC dans le Centre Port Bergé, concerne deux actions différentes : la création de nouveau poste et le renforcement et l'extension réseau BT Ambohimalaza.

3.2.12 Alimentation en énergie électrique (AEE)

Cette activité consiste à approvisionner, un ou des villages, en énergie électrique.

Elle concerne les 9 centres d'exécution du prestataire EPC couverts par la DIR Mahajanga. A savoir : Antsohihy, Bealanana, Mahajanga, Mampikony, Mandritsara, Marovoay, Mitsinjo, Soalala et Tsaratanàna.

3.2.13 Alimentation en énergie électrique (AEE) avec éclairage public (EP)

Cette activité, prévue à être réalisée par le prestataire EPC dans le Centre Ambato Boeny, consiste à approvisionner en énergie électrique le Quartier Ankaraobatokely avec éclairage public.

4 ACTIVITES DU SOUS-PROJET DONNANT LIEU A LA REINSTALLATION ET IMPACTS

Les activités prévues pour la mise en œuvre du sous-projet qui engendreront une réinstallation dans la DIR Mahajanga sont :

- *Passage en 20 KV du réseau 5,5KV* : Région Boeny, District et Commune Marovoay, Fokontany Morafeno.
- *CNP Mahavoky Avaratra près FPVM* : Région Boeny, District Mahajanga I et Commune Mahajanga, Fokontany Tsararano Nosy Kely.
- *Renforcement et Extension reseau BT*: Région Sofia, District et Commune Befandriana Nord, Fokontany Manongarivo.
- *CNP Ambalanomby* : Région Sofia, District et Commune Befandriana Nord, Fokontany Fiadanana.
- *Deplacement Poste N°1002bis* : Région Sofia, District et Commune Mandritsara, Fokontany Ambalabe.

- *Deplacement Poste N°1001 et 1001bis* : Région Sofia, District et Commune Mandritsara, Fokontany Antanandrainivelo.
- *CNP Tsara 3 (polisy)* : Région Sofia, District et Commune Mampikony, Fokontany Tsaramandroso 2.
- *CNP et Renforcement et Ext reseau BT Ambohimalaza* : Région Sofia, District et Commune Port-Bergé, Fokontany Ambohimalaza.
- *CNP Village Andohomby* : Région Sofia, District et Commune Port-Bergé, Fokontany Andohomby.

En effet, les opérations liées à ces activités (travaux de tirage des lignes, dépose et pose de poteaux et/ou de transformateurs) requièrent une emprise suffisante pour la sécurité des riverains. Ce qui implique la nécessité pour les personnes affectées de suspendre temporairement leurs activités de commerce durant les opérations car aucun site de déplacement n'est disponible aux environs de leur emplacement.

Note : La réalisation du sous-projet n'engendre pas de déplacement physique ni acquisition de terrains.

5 CADRE JURIDIQUE DE LA REINSTALLATION

Se basant sur le Cadre Politique de Réinstallation, le présent PARa a été élaboré conformément aux dispositions juridiques nationales et aux objectifs globaux de la Politique Opérationnelle PO 4.12 de la Banque Mondiale sur la réinstallation involontaire.

6 IDENTIFICATION DES PERSONNES AFFECTEES ET DE LEURS BIENS TOUCHES

Les personnes ayant des sources de revenu perturbées durant les travaux et qui doivent arrêter temporairement leurs activités commerciales, du fait de la non-disponibilité de sites de déplacement, sont au nombre de 86 dont 2 localisées à Mampikony, 8 à Marovoay, 14 à Port Bergé, 15 à Mahajanga, 17 à Mandritsara et 30 à Befandriana Nord.

Il est à noter que, dans d'autres sites (Mahajanga, Port Bergé, Befandriana Nord) où les Chefs Fokontany ont pu identifier des lieux de déplacement temporaire, les marchands se trouvant dans l'emprise des lignes ont accepté de se déplacer dans ces lieux pendant les travaux. Elles sont au nombre de 68 dont les lettres d'accord se trouvent dans les annexes non publiables.

Dans le cadre de cette étude, parmi les PAPs identifiées, il y en a qui sont vulnérables. Il s'agit :.

- Des femmes chefs de ménage
- Des ménages dirigés par des personnes âgées (≥ 60 ans)
- Des ménages de grande taille (≥ 5 personnes)
- Des ménages avec des handicapés
- Des ménages ayant un revenu inférieur au SMIC[1]
- Chefs de ménages illettrés.

[1] *SMIC à Madagascar est de 3 000 000 Ar/an depuis 2022*

Ainsi, du fait de leur statut social et / ou de leur situation économique, 35 personnes affectées par le sous-projet appartiennent aux groupes vulnerables.

7 CADRE INSTITUTIONNEL DE LA MISE EN ŒUVRE DU PARa

Selon le CPR du Projet LEAD, la mise en œuvre d'un Plan de réinstallation exige la mise en place d'une organisation, la plus simple possible mais efficace, appelée à assurer la coordination et la cohérence de l'ensemble des activités de réinstallation, centraliser les flux d'information et réaliser le suivi et évaluation.

Pour le sous-projet considéré, étant donné qu'il ne s'agisse que de quelques personnes affectées seulement, le cadre organisationnel va être réduit et le Comité de Pilotage pourrait être joué directement par l'Unité de Gestion et d'Exécution.

Cette structure organisationnelle pour la mise en œuvre du PARa comprendra donc :

- une Unité d'exécution du PARa dont le paiement de compensation
- un Comité de règlement des litiges.

Ainsi, dans chaque district concerné, à savoir, Mahajanga, Befandriana Nord, Mandritsara, Mampikony, Port Bergé et Marovoay, l'exécution du PARa considéré est confiée à ces 2 entités, chacune en ce qui la concerne selon les dispositions du CPR.

8 ELIGIBILITE

La politique de réinstallation s'applique à toutes les personnes affectées, quel que soit leur statut, ou qu'elles aient ou non des droits légaux, du moment qu'elles occupaient les lieux avant la date limite d'éligibilité.

La date limite d'éligibilité correspond à la date de début du recensement des personnes affectées et de leurs biens affectés dans la zone d'étude (PO4.12, par. 16 et CPR). Cette date correspond à la date butoir pour l'admissibilité aux aides à la réinstallation. Ainsi, au-delà de cette date, toute nouvelle occupation ne peut plus faire l'objet de considération dans le cadre de ce plan et par conséquent, ne peut plus faire l'objet d'une quelconque indemnisation / compensation.

La date limite d'éligibilité dans chaque commune concernée se trouve dans le tableau qui suit :

Tableau A : Date limite d'éligibilité

Date	District	Commune
7 mars 2022	Marovoay	Marovoay
23 mars 2022	Befandriana Nord	Befandriana Nord
25 mars 2022	Mandritsara	Mandritsara
26 mars 2022	Mahajanga I	Mahajanga
26 mars 2022	Port-Bergé	Port-Bergé
30 mars 2022	Mampikony	Mampikony

La date limite d'éligibilité a été communiquée aux populations affectées lors de la consultation publique et affichée dans chaque Fokontany concerné par le P.A.R.a.

9 EVALUATION DES PERTES ET INDEMNISATION

Les personnes, qui doivent arrêter temporairement leurs activités commerciales lors des travaux de déroulage et pose de la ligne, recevront une compensation en numéraire de deux jours de travail calculée sur la base de leur revenu journalier respectif. Il est à noter que toutes les personnes concernées ont accepté volontairement de suspendre leurs activités durant les travaux si aucun site de déplacement temporaire n'est disponible aux environs de leur emplacement actuel.

Les compensations prennent aussi en compte le statut de vulnérabilité des personnes affectées. Ces dernières vont recevoir une aide alimentaire de 30 000 MGA chacune. Tandis que celles qui sont considérées vulnérables, socialement et économiquement vont recevoir 20 000 MGA de plus.

10 CONSULTATION ET PARTICIPATION PUBLIQUES

Une consultation initiale d'information et de communication des autorités et de la JIRAMA locales a été réalisée pour leur informer du mandat du Consultant, du démarrage des enquêtes de recensement et de la nécessité d'organiser une consultation publique auprès des populations.

Par la suite, avec l'appui des Chefs Fokontany concernés, des consultations publiques, basées sur une approche participative, ont été tenues à l'intention des personnes susceptibles de subir des pertes, partiellement ou totalement, de manière temporaire ou permanente en raison du projet. Les personnes affectées ont été mises au courant :

(a) De leurs options et droits concernant les compensations

(b) Des procédures et dates proposées pour la compensation

(c) Des taux effectifs de compensation au coût intégral de remplacement pour la perte des biens et des services

(d) Des formes d'aide ou d'appui

(e) De la date limite d'éligibilité (incluant voie d'affichage dans chaque fokontany concerné)

(f) Du mécanisme de gestion des plaintes du projet et de la mise à disposition du cahier de registre de doléances au niveau de chaque commune concernée durant quinze jours.

Outre les consultations du public menées dans les Fokontany concernés par le P.A.R.a, des rencontres individuelles avec les personnes affectées directement par le projet ont été aussi réalisées durant les enquêtes socio-économiques effectuées pour le recensement des personnes et des biens affectés par les activités du sous projet considéré. Ces consultations individuelles portent sur le mode de compensation selon le choix de chaque ménage affecté, les barèmes de compensation acceptables par les populations affectées et la date de paiement des compensations.

De ce fait, les ménages ont été rassurés qu'ils seront indemnisés d'une manière équitable pour la perte de leurs actifs. Sur ce point, toutes les PAPs ont choisi une compensation en numéraire.

En général, toutes les populations locales rencontrées et consultées sont favorables à la mise en œuvre du sous-projet. En réalité, conscientes de la manque d'accès à l'électricité, les populations saluent l'avènement du sous-projet qui sera une opportunité pour le développement social et économique de la population dans chaque localité concernée.

Les autorités locales concernées ont aussi apprécié leur implication dans la préparation de ce PARa.

Par ailleurs, malgré les impacts négatifs possibles sur les personnes et leurs biens pendant la mise en œuvre des activités du sous-projet, les effets escomptés du sous-projet permettront, d'après l'avis des populations, d'améliorer, de façon générale, la situation énergétique, les conditions de vie des populations, la sécurité, les services administratifs et sociaux, etc.

11 MECANISME DE GESTION DES PLAINTES

Le mécanisme de gestion des plaintes (MGP) dans le cadre des activités d'augmentation du taux d'accès par extension et renforcement de réseau (périurbain et rural).se veut permanent, transparent, rapide, efficace, participatif et accessible à toutes les parties prenantes, pour prévenir ou résoudre les conflits par voie de négociation, dialogue, enquête conjointe etc.

Globalement, toutes les plaintes seront traitées selon les étapes décrites dans le tableau suivant :

<u>Tableau B</u> : Processus de traitement des plaintes et doléances

Etape	Activités	Personnes responsables	Observation	Délai
Etape 0	Réception et enregistrement des plaintes au niveau du Maire ou du Chef fokontany, qu'elles soient anonymes ou non	Chef Fokontany, Agent au niveau de la Commune	Consignation des éléments de la plainte dans le registre déposé à cet effet.	0 à 3 Jours
Etape 1	Médiation par les sages du village ou du Fokontany, le chef Fokontany et des comités de quartier	Sages du Fokontany, Chef Fokontany, président comité de quartier, plaignant(s), un représentant du projet	PV de médiation à établir par le chef Fokontany ou les sages du Fokontany	1 jour à 1 semaine
Etape 2	Médiation du Maire assisté par le Représentant du Projet	Le Maire ou son représentant, le plaignant(s), un représentant du projet	PV de médiation à établir par la Commune sous l'assistance du représentant du Projet	2 jours à 3 semaines
Etape 3	Arbitrage par le SLC/SRC, assisté par le représentant du Projet	Le SLC/SRC qui peut s'adjoindre toute personne qu'elle juge compétente pour l'aider à la résolution du litige, le plaignant(s), un représentant du projet	PV de médiation à établir par le SLC/SRC assisté par le représentant du Projet.	3 jours à 4 semaines
Etape 4	Recours au niveau du tribunal de première instance	Le juge, le plaignant et le représentant du projet	PV à établir par le greffier du tribunal.	Au prorata
Etape commune à toutes les plaintes	• Restitution des résultats des traitements aux intéressés • Suivi des résolutions	SLC/SRC (en tant que de besoin)	Une copie des PV ou autres montrant les résolutions adoptées sera donnée aux intéressés	Au plus tard, 5 jours après la livraison des résultats des traitements

12 SUIVI ET EVALUATION DU PARa

12.1 Suivi de la mise en œuvre du PARa

L'objectif général du suivi est de s'assurer que toutes les PAPs sont indemnisées, déménagées et réinstallées dans le délai le plus court possible et sans impact négatif.

Conformément au CPR et à la structure organisationnelle établie pour le sous-projet, le suivi du processus de réinstallation sera réalisé de façon interne par l'Unité d'exécution du PARa qui va définir des indicateurs afin de pouvoir suivre et évaluer les performances de la mise en œuvre du PARa.

12.2 Evaluation du PARa

L'évaluation est entreprise après l'achèvement des opérations de réinstallation et à la fin du Projet. Elle évalue, entre autres, la conformité de l'exécution du PARa avec les objectifs et méthodes fixés ainsi qu'avec les lois et règlements nationaux, ainsi qu'avec la politique PO/PB 4.12 de la Banque Mondiale ; l'adéquation des compensations par rapport aux pertes subies ; le traitement des plaintes, etc.

Une évaluation sera menée à mi-parcours et à la fin des opérations.

13 CALENDRIER DE MISE EN ŒUVRE DU P.A.R.A

La mise en œuvre du Plan devra démarrer avant les travaux car il n'y aura pas de travaux y afférents tant que les ménages affectés n'auront pas été compensés.

Figure A :Planning prévisionnel de mise en œuvre du P.A.R.a

No.	ACTIONS	Semaines							
		1	2	3	4	5	6	7	8
1	Création des divers Comités par Arrêté du Chef de District	↔							
2	Renforcement de capacité des Comités d'exécution, de suivi et d'évaluation du PAR	↔							
3	Validation des données de recensement et constitution des dossiers PAPs		↔						
4	Notification des PAPs		↔						
5	Paiement des compensations			→	→				
6	Appui aux personnes vulnérables			→	→				
7	Traitement des litiges		→	→	→	→			
8	Suivi continu du PAR		→	→	→	→			
9	Evaluation à mi-parcours						↔		
10	Eventuels ajustements							↔	
11	Evaluation finale de la mise en œuvre du PAR								↔

14 BUDGET ESTIMATIF POUR LA MISE EN ŒUVRE DU P.A.R. A

Le budget de mise en œuvre du PARa s'élève à un montant total de 86 365 600 MGA dont 44 105 600 MGA seront pris en charge par l'Etat malagasy et 42 260 000 MGA seront payés sur le Crédit.

L'ensemble du budget du P.A.Ra est résumé dans le tableau suivant :

Tableau C: Budget de mise en œuvre du P.A.R.a

No.	NATURE	MONTANT (MGA)	RESPONSABILITE	
			Etat malagasy	Crédit
1.	**Compensations pour la perte des biens touchés**			
1.1	Perte d'une portion de terrains de cultures	0	0	0
1.2	Perte d'arbres	0	0	0
	Sous-total 1	**0**	0	**0**
2.	**Compensations pour autres pertes**			
2.1	Manque à gagner pour suspension temporaire des activités commerciales	11 846 000	11 846 000	0
	Sous-total 2	**11 846 000**	**11 846 000**	**0**
3.	**Appuis**			
3.1	Appui aux personnes vulnérables	1 070 000	1 070 000	0
3.2	Appui au morcellement d'une parcelle de terrains	0	0	0
	Sous-total 3	**1 070 000**	**1 070 000**	**0**
4.	**Fonctionnement de la structure organisationnelle pour les 6 districts concernés**			
4.1	COPIL pour les 6 districts	2 880 000	2 880 000	0
4.2	UEP pour les 6 districts	4 800 000	4 800 000	0
4.3	CRL pour les 6 districts (incluant provisions pour affaires en Justice)	13 200 000	13 200 000	0
4.4	Communication MGP	2 400 000	2 400 000	
4.5	Fournitures nécessaires pour le MGP	1 200 000	1 200 000	
4.6	Mise en place et indemnisation des Agents de liaison	2 700 000	2 700 000	
	Sous-total 4	**27 180 000**	**27 180 000**	**0**
5.	**Suivi / Evaluation**			
5.1	Suivi / Evaluation	0	0	25 000 000
	Sous-total 5	**25 000 000**	**0**	**25 000 000**
6	**Renforcement de capacités**			
6.1	Information et mise à niveau	17 260 000	0	17 260 000
	Sous-total 6	**17 260 000**	**0**	**17 260 000**
7	**Imprévus (10%)**	**4 009 600**	**4 009 600**	
8	**TOTAL GENERAL (MGA)**	**86 365 600**	**44 105 600**	**42 260 000**
9	**TOTAL GENERAL (USD[2])**	**20,652**	**10,547**	**10,105**

[2] *1 USD = 4 181,89 MGA (Taux de change du 03 octobre 2022)*

FAMINTINANA

1. FAMPIDIRANA

Mba hahatratrarana ny tanjona amin'ny fahazoana angovo maharitra ho an'ny rehetra, ny Governemantan'ny Repoblikan'i Madagasikara dia nanolo-kevitra miaraka amin'ny fanohanan'ny Banky Iraisam-pirenena, mba hanangana tetikasam-pampandrosoana amin'ny vidiny ambany ny sehatry ny herinaratra na "LEAD" izay handrakotra ny faritra rehetra.

Ny Tetikasa "LEAD" dia ahitana singa 3 izay ny JIRAMA no sampan-draharaha misahana ny fanatganterahana ny singa 1 izay mahakasika ny fampitomboana ny taham-pahazoana herinaratra amin'ny alalan'ny fanitarana sy fanamafisana ny tambazotra. Ity singa 1 ity dia ahitana ireto sampana 2 ireto :

- *Sampana 1a* : Fampitomboana ny taham-pahazoana herinaratra amin'ny alalan'ny fanamafisana ny tambazotra (renivohitra sy ny manodidina ny renivohitra).
- *Sampana 1b* : Fampitomboana ny taham-pahazoana herinaratra amin'ny alalan'ny fanitarana ny tambazotra (manodidina ny renivohitra sy ny ambanivohitra)."

Ny fanatanterahana ny sampana 1b dia hiteraka fahaverezan'ny fidiram-bolan'olona sasany izay tafiditra ao anatin'ny faritra hiarovana ny fampandehanan'ny tariby mitondra ny herinaratra. Izany no antony namolavolana ity Drafitra fandrindrana ny famindran-toerana (DFFT) ity izay nosoritana araka ny fepetran'ny lalàna nasionaly sy ny fitakian'ny PO 4.12 ny Banky Iraisam-pirenena.

Fanamarihana: Araka ny fepetra takian'ny Banky Iraisam-pirenena PO4.12, ny CPR ary ny TdR, ny votoaty sy ny fetra ny famaritana ny DFFT dia miankina amin'ny halehibe sy ny fahasarotan'ny fametrahana azy. Rehefa izany, raha jerena ny fahavitsian'ny tokantrano voakasika sy ny fiantraikany heverina ho tsy dia mavesa-danja (tsy misy famindrana ara-batana, latsaky ny 20% monja amin'ny fananana no voakasika), dia Drafitra fandrindrana ny famindran-toerana nohafohezinana na nofintinina no mifandraika amin'izany.

2. TANJON'NY DFFT

Ny tanjon'ny Drafitra fandrindrana ny famindran-toerana amin'ny ankapobeny dia ny:

- ✓ Fisorohana na fampihenana, araka izay azo atao, ny famindrana toerana tsy an-tsitrapo sy ny fakana tany amin'ny alalan'ny fandinihana ireo safidy rehetra azo hanatanterahana izany mandritra ny firaketana ny tetikasa ;
- ✓ Fahazoana antoka fa ireo olona rehetra manana voakasika ny tetikasa dia nanatonana avokoa ary manana fahafahana handray anjara amin'ny dingana rehetra mahakasika ny DFFT ;
- ✓ Fanampiana ireo olona voakasika ny tetikasa mba hahafahan'izy ireo hanatsara na farafaratsiny, hamerenanany indray ny fari – piainany ho toy ny teo aloha.

Mba hanatanterahana izany, ity Drafitra fandrindrana ny famindran-toerana ity dia miantoka fa :

- ✓ Ny olona rehetra voakasik'izany dia nampahafantarina ny safidy sy ny zon'izy ireo mifandraika amin'izany ;
- ✓ Ny olona rehetra voakasik'izany dia hoantonina avokoa, omena safidy ary hampafantarina ireo safidy azo atao eo amin'ny lafiny ara-teknika sy ara-toekarena ;
- ✓ Ireo olona rehetra voakasik'izany dia honerana tanteraka amin'ny sandam-bola feno mifandraika amin'ny fatiantoka amin'ny fananana voakasika ny tetikasa amin'ny ara-drariny, mangarahara, mahomby ary mahavelom-panantenana ;
- ✓ Hisy fifantohana manokana ho an'ireo olona marefo.

3. FAMARITANA NY TETIKASA

3.1 Toerana

Ny sampana 1b ny tetikasa LEAD ao anatin'ny faritra voarakotry ny JIRAMA Mahajanga dia mandrakotra fokontany 77, kaominina 19 ary distrika 16 miparitaka anatin'ny faritra 4 izay ahitana :

- Distrika iray ao anatin'ny Faritra Betsiboka (Tsaratanàna),
- Distrika enina ao anatin'ny Faritra Boeny (Ambato Boeny, Mahajanga I, Mahajanga II, Marovoay, Mitsinjo et Soalala),
- Distrika telo ao anatin'ny Faritra Melaky (Ambatomainty, Besalampy et Maintirano),
- Distrika enina ao anatin'ny Faritra Sofia (Antsohihy, Bealanana, Befandriana Nord, Mampikony, Mandritsara et Port Bergé)

3.2 Famaritana ireo asa atao

Ao anatin'ny fampitomboana ny taham-pahazoana herinaratra amin'ny alalan'ny fanitarana sy fanamafisana ny tambazotra (manodidina ny renivohitra sy ambanivohitra) ao amin'ny faritra voarakotry ny JIRAMA Mahajanga, ny asa kasaina atao dia :

3.2.1 Fanamafisana sy fanitarana ny tambazotra BT

Ny asa dia hahakasika ny fanamafisana ny tambazotra BT amin'ny alalan'ny fanitarana ny tambazotra ambany tanjaka sy ny fametrahana ny « poste ».

Ny asa dia hahakasika ivontoerana 6 hotanterahin'ny JIRAMA ao anatin'ny toerana voarakotry ny JIRAMA Mahajanga: Bealanana, Befandriana Avaratra, Mampikony, Mandritsara, Mitsinjo ary Port Bergé.

3.2.2 Fanamafisana sy fanitarana ny tambazotra BT miaraka amin'ny fahazavana ho an'ny daholobe na "éclairage public"

Ny asa dia hahakasika ny fanamafisana ny tambazotra BT amin'ny alalan'ny fanitarana ny tambazotra ambany tanjaka sy ny fametrahana ny « poste » ary fahazavana ho an'ny daholobe na "éclairage public".

Ny asa dia ho hataon'ny JIRAMA ao amin'ny ivontoerana Tsaratanàna sy Ambato Boeny.

3.2.3 Fanamaivanana “poste” sy fanamafisana sy fanitarana ny tambazotra BT

Etsy andaniny, dia mahakasika ny fanamaivanana “poste” amin’ny alalan’ny fanoloana izany entina hanamafisana ny tambazotra efa misy ary etsy ankilany, ny asa dia hahakasika fanamafisana sy ny fanitarana ny tambazotra BT.

Ny asa dia ho hataon'ny JIRAMA ao amin'ny ivontoerana Port Bergé.

3.2.4 Famindrana “poste”

Ny asa, izay ho hataon'ny JIRAMA ao amin'ny ivontoerana Mandritsara sy Soalala dia hahakasika ny famindrana “transformateur” amin’ny toerana iray hafa.

3.2.5 Famindrana “poste” sy fanitarana ny tambazotra BT

Ny asa dia hahakasika ny famindrana “transformateur” amin’ny toerana iray hafa miaraka amin’ny fanitarana ny tambazotra BT izay hifandray amin’nytambazotra efa misy.

3.2.6 Famindrana, fampitombonana hery ary fanamafisana sy fanitarana ny tambazotra BT

Ny asa dia ho hataon’ny JIRAMA ao amin’ny ivontoerana Mandritsara izay hahakasika ny famindrana “transformateur” amin’ny toerana iray hafa miaraka amin’ny fampitomboana ny tanjany ary fanamafisana sy ny fanitarana ny tambazotra BT Anjohivola.

3.2.7 Famoronana tariby mitondra herinaratra MT

Ny asa, izay hotanterahan'ny JIRAMA ao amin'ny ivontoerana Ambatomainty, dia ahitana ny famoronana tariby mitondra herinaratra MT.

3.2.8 Famoronana tambazotra BT

Ny asa, izay hotanterahan'ny JIRAMA ao amin'ny ivontoerana Antsohihy, dia ahitana ny famoronana tariby mitondra herinaratra BT.

3.2.9 Fanovana ny tambazotra 5,5KV ho 20KV

Ny asa dia hahakasika ny fanovana ny tariby mitondra herinaratra MT 5KV ho 20KV.

Ny asa dia ho hataon'ny JIRAMA ao amin'ny ivontoerana Marovoay.

3.2.10 Famoronana « poste » vaovao

Ity asa ity dia mahakasika fametrahana andrinjiro « béton » vaovao sy/na fanoloana ireo andrinjiro hazo misy amin’ny andrinjiro « béton », fametrahana « poste MT/BT » sy tariby mitondra herinaratra MT sy BT.

Ankoatra ny Foibe Ambato Boeny sy Tsaratanàna, dia voakasika ity asa ity ny ivontoerana rehetra izay hiasan’ny EPC ao anatin’ny toerana voarakotry ny DIR Mahajanga.

3.2.11 Famoronana « poste » vaovao sy fanamafisana sy fanitarana ny tambazotra BT

Ny asa, izay hotanterahan'ny EPC ao amin'ny ivontoerana Port Bergé, dia ahitana ny famoronana “poste” vaovao sy fanamafisana sy ny fanitarana ny tambazotra BT Ambohimalaza.

3.2.12 Famatsiana herinaratra

Ity asa ity dia mahakasika ny famatsiana herinaratra ny tanàna iray na maromaro izay hotanterahan’ny EPC ao amin'ny Ivontoerana 9 voarakotry ny JIRAMA Mahajanga: Antsohihy, Bealanana, Mahajanga, Mampikony, Mandritsara, Marovoay, Mitsinjo, Soalala et Tsaratanàna.

3.2.13 Famatsiana herinaratra miaraka amin’ny fahazavana ho an’ny daholobe na “éclairage public”

Ny asa, izay hotanterahan'ny EPC ao amin'ny ivontoerana Ambato Boeny, dia mahakasika ny famatsiana herinaratra ny kartie Ankaraobatokely miaraka amin’ny fahazavana ho an’ny daholobe na “éclairage public”.

4. IREO ASA MITARIKA FAMINDRAN-TOERANA SY NY FIANTRAIKAN’IZANY

Noho ny antony fiarovana ny mponina ao an-toerana, ny asa fitaritana ny tariby mitondra ny herinaratra sy ny fanalana/fametrahana andrinjiro na ny “transformateurs” dia mitaky ny fampitsaharana vonjimaika ireo asa fivarotana tafiditra ao anatin’ny faritra hanaovana ny asa satria tsy nahitana toerana mety hamindrana azy ireo manodidina akaiky ny misy azy ireo. Ireto avy ireo asa voakasika izany:

- *Famatsiana herinaratra ny tanànan'i Ambohipinoa:* Faritra Atsimo Atsinanana, Distrika ary Kaominina Vangaindrano, Fokontany Vangaindranobe.
- *Famatsiana herinaratra ny tanànan'i Vohitrindry:* Faritra Fitovinany, Distrikan’i Vohipeno, Kaominina Vohitrindry, Fokontany Fenoarivobe.
- *Fanovana ny tambazotra 5,5KV ho 20KV* ao Faritra Boeny, Distrikta sy Kaominina Marovoay, Fokontany Morafeno.
- *Famoronana “poste” vaovao Mahavoky Avaratra près FPVM* : Faritra Boeny, Distrikta Mahajanga I et Kaominina Mahajanga, Fokontany Tsararano Nosy Kely.
- *Fanamafisana ary fanitarana tambazotra BT*: Faritra Sofia, Distrikta et Kaominina Befandriana Nord, Fokontany Manongarivo.
- *Famoronana “poste” vaovao Ambalanomby* : Faritra Sofia, Distrikta et Kaominina Befandriana Nord, Fokontany Fiadanana.
- *Famindrana “poste” N°1002bis* : Faritra Sofia, Distrikta et Kaominina Mandritsara, Fokontany Ambalabe.
- *Famindrana “poste” N°1001 et 1001bis* : Faritra Sofia, Distrikta et Kaominina Mandritsara, Fokontany Antanandrainivelo.

- *Famoronana "poste" vaovao Tsara 3 (polisy)* : Faritra Sofia, Distrikta et Kaominina Mampikony, Fokontany Tsaramandroso 2.
- *Famoronana "poste" vaovao sy fanamafisana ary fanitarana tambazotra BT Ambohimalaza* : Faritra Sofia, Distrikta et Kaominina Port-Bergé, Fokontany Ambohimalaza.
- *Famoronana "poste" vaovao Village Andohomby* : Faritra Sofia, Distrikta et Kaominina Port-Bergé, Fokontany Andohomby.

Tsara ny manamarika fa tsy hisy ny famindrana toerana olona na fakana tany mandritra ny fametrahana ny tetikasa.

5. RAFITRA ARA-DALÀNA ARAHINA

Miainga avy amin'ny Rafitra Politika ny Famindran-toerana (RPF) ny namilavolana ity DFFT ity ary novolavolana mifanaraka amin'ny fehezan-dalàna nasionaly sy ny tanjona ankapoben'ny Politikan'ny PO 4.12 ny Banky Iraisam-pirenena.

6. FAMATARANA IREO OLONA SY NY FANANANY VOAKASIKA NY TETIKASA

Ireo olona manana loharanombola voatoatoana mandritra ny fanatanterahana ny asa ka voatery tsy maintsy mampiato vonjimaika ny asam-pivarotan'izy ireo dia miisa 86 ka ny 2 ao Mampikony, 8 ao Marovoay, 14 ao Port Bergé, 15 ao Mahajanga, 17 ao Mandritsara ary 30 ao Befandriana Nord.

Marihina fa misy amin'ireo toerana sasany (Mahajanga, Port Bergé sy Befandriana Avaratra) dia nahitan'ny lehiben'ny Fokontany toerana hamindrana ireo mpivarotra mitoetra anatin'ny faritra hanaovana ny tetikasa ary nanaiky hifindra izy ireo, izay miisa 68, mandritra ny asa araka ny taratasy nosoniavin'izy ireo izay hita anatin'ny tovana tsy azo avoaka.

Ao anatin'ity fandalinana ity, ahitana an'ireo heverina ho marefo ireto manaraka ireto ny olona voakasika ny tetikasa:

- Vehivavy loham-pianakaviana
- Lohampianakaviana zokiolona (≥ 60 taona)
- Tokantrano maro anaka (≥ olona 5)
- Tokantrano misy olona kilemaina
- Tokantrano manana fidiram-bola ambanin'ny SMIC[3]
- Loham-pianakaviana tsy mahay manoratra sy mamaky tena.

Araka ny sata ara-sosialy sy / na ara-toekarena azy ireo dia olona 35 no tafiditra anatin'ny vondron'olona sokajiana ho marefo.

7. ANDRIM-PANJAKANA HO AN'NY FAMPIHARANA NY DFFT

Araka ny voalazan'ny RPF, ny fanatanterahana ny DFFT dia mitaky ny fametrahana fikambanana iray, tsotra araka izay azo atao nefa mahomby, izay hiantoka ny fandrindrana sy

[3] *SMIC eto Madagasikara dia 3 000 000 Ar/year Nanomboka tamin'ny 2022*

ny fampifanarahana ireo asa rehetra momba ny famindran-toerana, ny fampivondronana ireo angom-baovao ary fanatanterahana ny fanaraha-maso sy ny fanombanana ny DFFT.

Ho an'ny zana-tetikasa LEAD ity, satria vitsy ny olona voakasik'izany, dia hihena ny rafi-pandaminana. Ka ny Komity Mpitantana dia afaka miandraikitra mivantana ny sampana fitantanana sy mpanatanteraka ny DFFT.

Ity rafitra apetraka ho fampiharana ny DFFT ity izany dia ahitana ny:

- Sampan-draharaha mpampihatra ny DFFT izay misahana koa ny fanonerana
- Komitin'ny famahana ny fifandirana.

Araka izany, isakin'ireto distrika voakasik'izany ireto dia i Mahajanga, Befandriana Nord, Mandritsara, Mampikony, Port Bergé ary Marovoay, ny fanatanterahana ny DFFT dia hankinina amin'ireo vondrona 3 ireo, araka ny voalaza anatin'ny RPF.

8. FANANANA ZO

Ity DFFT ity dia mihatra amin'ireo olona rehetra voakasika ny tetikasa n'inona ny sata misy azy, na manana titra ofisialy na zo ara-dalàna, ka nipetraka talohan'ny fepotoana manankery amin'ny fananana zo.

Ny fepotoana manankery amin'ny fananana zo dia mifanaraka amin'ny daty nanombohan'ny fanisana ireo olona sy ny fananany voakasiky ny tetikasa ao anatin'ny faritra nanaovana fanadihadiana (PO4.12, par. 16 sy RFF). Noho izany, ireo fananana vaovao miorina aorian'io fepotoana io dia tsy manankery intsony amin'ny fanonerana.

Ireo fepotoana manankery amin'ny fananana zo ao amin'ny kaominina tsirairay voakasika ny tetikasa dia hita anatin'ny tabilio ity :

Tabilao A : Daty manankery amin'ny fananana zo

Daty	Distrikta	Kaominina
7 martsa 2022	Marovoay	Marovoay
23 martsa 2022	Befandriana Nord	Befandriana Nord
25 martsa 2022	Mandritsara	Mandritsara
26 martsa 2022	Mahajanga I	Mahajanga
26 martsa 2022	Port-Bergé	Port-Bergé
30 martsa 2022	Mampikony	Mampikony

Nampitaina tamin'ireo vahoaka voakasika nandritra ny fivoriana tamin'izy ireo ny fe-potoana manankery amin'ny fananana zo ary natao peta-drindrinatao amin'ireo Fokontany tsirairay izay voakasiky ny DFFT.

9. FANOMBANTOMBANANA SY ONITRA

Ireo olona izay tsy maintsy hanajanona vonjimaika ny asa fivarotany mandritra ny asa, dia hahazo onitra ara-bola mandritra ny roa andro mifandraika amin'ny tombom-barotra azon'izy ireo isan'andro. Tsara ny manamarika fa nanaiky an-tsitrapo ny hampiato ny asany mandritra ny asa ireo olona rehetra voakasik'izany.

Voakasika ihany koa ny fanampiana ireo marefo. Ity farany dia hahazo fanampiana ara-tsakafo 30.000 MGA avy. Ireo izay heverina ho marefo ara-tsosialy sy ara-toekarena dia hahazo 20.000 MGA fanampiny.

10. FAKANA NY HEVITRY NY MPONINA SY FANDRAISANA ANJARAN'IZY IREO

Nisy ny fihaonana voalohany tamin'ireo manampahefana sy ny JIRAMA ao an-toerana nampahafantatra azy ireo mahakasika ny fandalinana atao, ny fanombohan'ny fanadihadiana mahakasika ireo olona sy ny fananana voakasika ary ny filàna ny fandaminana ny fihaonana sy fifampidinihana amin'ny mponina. Ny lisitr'ireo olona nihaonana dia hita anatin’ny tovan’ity boky ity.

Taorian'izay, niaraka tamin'ny fanohanan'ireo Lehiben'ny Fokontany voakasik'izany, dia nisy ny fakàna ny hevitry ny mponina izay manana fananana na fidirambola very vokatry ny fanatanterahana ny tetikasa, amin'ny ampahany na manontolo, mandritra ny fotoana fohy na maharitra. Nampahafantatra ireo olona voakasik'izany :

(a) Ny safidiny sy ny zony mikasika ny onitra

(b) Ny dingana sy ny daty mahakasika ny onitra

(d) Ny tahan'ny onitra mifanaraka amin'ny sandam-panolo tanteraka ny fahaverezan'ny fananana

(e) Ny mahakasika ny fanampiana hafa

(f) Ny fepotoana farany manankery amin’ny fananana zo (izay atao petadrindrina ao amin’ny Fokontany voakasika)

(g) Ny fomba fitantanana ny fitarainana sy ny fametrahana ny boky fitarainana isaky ny kaominina voakasika mandritra ny dimy ambin'ny folo andro.

Ankoatrany fakàna ny hevitry ny mponina natao tao amin'ny Fokontany voakasiky ny tetikasa, dia nisy ihany koa fihaonana manokana tamin’ireo olona niharan’ny tetikasa mivantana nandritra ny fanadihadiana ara-piarahamonina sy ara-toekarena nahafahana nahita sy nanisa ireo olona syn y fananany voakitika. Ireo fakan-kevitra manokana ireo dia mahakasika ny fomba fanonerana araka ny safidin'ny tsirairay voakasik'izany, ny maridrefin'ny onitra eken'ny mponina voakasik'izany sy ny daty fandoavana onitra.

Vokatr'izany, dia nahazo toky ny olona manana fidirambola very fa honerana ara - drariny izy ireo. Arak’izany dia nisafidy onitra ara-bola izy rehetra.

Amin'ny ankapobeny, ny mponina rehetra nihaonana sy nakana hevitra teny ao an-toerana dia mankasitra avokona ny hanatanterahana ny tetikasa. Raha ny marina, noho ny tsy fahampian'ny herinaratra izay tena ilaina eo amin’ny fiainana an-davanandro dia raisin'ny mponina an-tanan-droa ny fahatongavan'ny tetikasa izay heverin’izy ireo fa antoka iray ho fampandrosoana ara-tsosialy sy ara-toekarena ny mponina eny an-toerana voakasika izany.

Nankasitraka ny fandraisan'izy ireo anjara tamin'ny fanomanana ity DFFT ity ihany koa ireo manampahefana tao an-toerana.

Fanampin'izany, na dia eo aza ny mety ho fiantraikany ratsy eo amin'ny olona sy ny fananany mandritra ny fametrahana ny tetikasa, araka ny hevitry ny mponina, dia manandanja be ny

vokatra tsara andrasana amin'ny tetikasa izay, amin'ny ankapobeny, fanatsarana ny toe-draharaha mahakasika ny angovo, ny fari-piainan'ny mponina, ny sehatry ny fandriampahalemana, ny sampan-draharaham-panjakana sy ara-tsosialy, sns.

11. FOMBA FITANTANANA NY FITARAINANA

Ny fomba fitantanana ny fitarainana ampiharina mandritra ny fanatanterana ny asa fampitomboana ny taham-pahazoana herinaratra amin'ny alalan'ny fanitarana sy fanamafisana ny tambazotra (manodidina ny renivohitra sy ambanivohitra) dia natao maharitra, mangarahara, haingana, mahomby, handraisan’ny rehetra anjara ary azon'ny mpandray anjara rehetra idirana, mba hisorohana na hamahana ny fifandirana amin'ny alalan'ny fifampiraharahana, fifanakalozan-kevitra, fanadihadiana iraisana sns.

Amin'ny ankapobeny, ny fitarainana rehetra dia hovahana araka ireo dingana voalaza ao amin'ity tabilao manaraka ity:

<u>Tableau B</u> : Dingana fitantanana ny fitarainana

Dingana	Asa atao	Olona tompon'andraikitra	Fanamarihina	Fepotoana
Dingana 0	Fandraisana sy fisoratana anarana amin'ny fitarainana eo amin'ny ambaratongan'ny Ben'ny tanàna na ny Lehiben'ny fokontany, na mitonona na tsy mitonona anarana	Lehiben'ny Fokontany, Mpiasa ao amin'ny kaominina	Ny fandraketana ireo fitarainana ao anatin’ny rejistra natao ho amin'izany	0 ka hatramin'ny 3 andro
Dingana 1	Fanelanelanana ataon’ireo zokiolona ao amin’ny Fokontany, ny Lehiben'ny Fokontany sy ny Komitin’ny tanàna	Zokiolona ao amin’ny Fokontany, Lehiben’ny Fokontany, Filohan'ny Komitin’ny tanàna, olona nametraka fitarainana, solontenan'ny tetikasa	PV ny fanelanelanana ataon’ny Lehiben'ny Fokontany na ny Zokiolona ao amin’ny Fokontany	1 andro ka hatramin'ny 1 herinandro
Dingana 2	Fanelanelanana ataon’ny Ben'ny tanàna ampian'ny Solontenan'ny Tetikasa	Ny Ben'ny tanàna na ny solontenany, olona nametraka fitarainana, solontenan'ny tetikasa	PV ny fanelanelanana ataon’ny Kaominina ampian'ny Solontenan'ny Tetikasa	2 andro ka hatramin'ny 3 herinandro
Dingana 3	Fanelanelanana ataon’ny SLC/SRC, ampian'ny Solontenan'ny Tetikasa	Ny SLC/SRC izay mety hangataka ny fanampian'ny olona rehetra izay lazainy fa manam-pahaizana amin'ny famahana ny olanaolona nametraka fitarainana, solontenan'ny tetikasa	PV ny fanelanelanana ataon’ny SLC/SRC ampian'ny Solontenan'ny Tetikasa	3 andro ka hatramin'ny 4 herinandro
Dingana 4	Fampakàrana eo amin'ny ambaratongan'ny fitsarana voalohany.	Ny mpitsara, olona nametraka fitarainana, solontenan'ny tetikasa	PV ataon’ny Greffier ny fitsarana.	Arakaraka ny zavamisy
Dingana amin'ny fitarainana rehetra	• Fanomezana ny vokatry ny fizotran’ny fitantanana ny fitarainana amin’ny olona voakasika izany • Fanarahamaso ny vahaolana	SLC/SRC (raha ilaina)	Ny dika mitovy ny PV na zavatra hafa mampiseho ny vahaolana noraisina dia omen any olona voakasika izany	Farafahatarany, 5 andro aorian'ny famoahana ny vokatry ny fanadihadiana.

12. FANARAHA-MASO SY FANOMBANANA NY DFFT

12.1 Fanaraha-maso ny fanatanterahana ny DFFT

Ny tanjona ankapoben'ny fanaraha-maso dia ny hahazoana antoka fa ny olona rehetra manana fahaverezana fananana na fidiram-bola mandritra ny fametrahana ny tetikasa dia voaonitra avokoa ao anatin'ny fotoana fohy indrindra ary tsy misy fiantraikany ratsy.

Araka ny voalaza ao anatin’ny Rafitra Politika ny Famindran-toerana sy ny rafitra fikambanana napetraka, ny fanaraha-maso anatiny ny dingana rehetra ny DFFT dia ho sahanin’ireo sampan-draharaha misahana ny Fanatanterahana ny DFFT, izay hamaritra ireo tondro hahafahana manara-maso sy manombana ny zava-bita mandritra ny fampiharana ny DFFT.

12.2 Fanombanana ny DFFT

Ny fanombanana dia atao aorian'ny fahavitan'ny asa fanonerana sy aorian’ny fahavitan’ny tetikasa. Ho tombanana amin’izany ohatra, ny fanarahana ny fampiharana ny DFFT amin'ny tanjona sy ny fomba fiasa napetraka ary koa ny fampiharana izany manaraka ny lalàna sy ny fitsipika nasionaly ary koa ny politika PO/PB 4.12 an'ny Banky Iraisam-pirenena; ny fahatombanan’ny fanonerana mifandraika amin'ny fatiantoka nateraka; ny fitantanana ny fitarainana, sns.

Hisy fanombanana atao amin'ny tapaky ny fotoana sy amin'ny fiafaran'ny asa.

13. FANDAHARAM-POTOANA FAMPIHARANA NY DFFT

Tsy maintsy hanomboka alohan'ny asa ny fampiharana ny DFFT satria tsy hisy asa azo atomboka raha tsy tanteraka ny fanonerana rehetra.

<u>Sary A</u>: Fandaharam-potoana ho fampiharana ny DFFT

Tsia.	ASA	Herinandro							
		1	2	3	4	5	6	7	8
1	Fananganana ireo Komity isan-karazany : didim-panjakana avoakan’ny Filohan'ny Distrika	↔							
2	Fanamafisana ny fahaiza-manao ireo komity mpanatanteraka, mpanara-maso ary mpanao fanombanana ny DFFT		↔						
3	Fankatoavana ny angona mahakasika ireo olona sy fananana voakasika sy famolavolana ireo antotan-taratasy mahakasika ny olona voakasika		↔						
4	Fampahafantarana ny olona voakasika			↔					
5	Fanonerana			→					
6	Fanohanana ireo olona marefo			→					
7	Fitantanana ny fifandirana		←	→		→			
8	Fanaraha-maso tsy tapaka ny DFFI		←	→		→			
9	Fanombanana amin'ny tapaky ny fotoana						→		
10	Fanitsiana, raha misy							↔	
11	Fanombanana farany ny fampiharana ny DFFT								→

14. TETIBOLA VINAVINAINA HO AN'NY FAMPIHARANA NY DFFT.

Ny tetibola ho an'ny fametrahana ny DFFT dia mitentina 86 365 600 MGA ka 44 105 600 MGA ho halohan'ny Fanjakana Malagasy ary ny 42.260.000 MGA dia alaina amin'ny trosa.

Tabilao C: Tetibola ho an'ny fampiharana ny DFFT

N°	ANTONY	VIDINY (MGA)	TOMPON'ANDRAIKITRA	
			Fanjakana malagasy	TROSA
1.	**Fanonerana fahaverezana fananana**			
1.1	Fahaverezan'ny ampahany amin'ny tany fambolena	0	**0**	0
1.2	Hazo tsy maintsy hotapahina	0	0	0
	Fitambarany 1	**0**	0	**0**
2.	**Fanonerana fahaverezana hafa**			
2.1	Fahaverezan'ny fidiram-bola noho ny fampiatoana vonjimaika ny asa fivarotana	11 846 000	11 846 000	0
	Fitambarany 2	**11 846 000**	**11 846 000**	**0**
3.	**Fanohanana**			
3.1	Fanohanana ireo olona marefo	1 070 000	1 070 000	0
3.2	Fanohanana ny fikarakarana fanalana ny ampahan-tany.	0	0	0
	Fitambarany 3	**1 070 000**	**1 070 000**	**0**
4.	**Ny fiasan'ny rafitra ho an'ireo distrika 6 voakasik'izany**			
4.1	COPIL ho an'ireo distrika 6	2 880 000	2 880 000	0
4.2	UGE ho an'ireo distrika 6	4 800 000	4 800 000	0
4.3	CRL ho an'ireo distrika 6 (anisan'izany ny fepetra momba ny raharaha ara-pitsarana)	13 200 000	13 200 000	0
4.4	Fampahalalana ny fomba fitantanana ny fitarainana	2 400 000	2 400 000	0
4.5	Fitaovana ilaina mahakasika ny fomba fitantanana ny fitarainana	1 200 000	1 200 000	0
4.6	Fananganana sy tambikarama ho an'ireo tompon'andraikitra ao amin'ny fifandraisana	2 700 000	2 700 000	0
	Fitambarany 4	**27 180 000**	**27 180 000**	**0**
5.	**Fanaraha-maso / Fanombanana**			
5.1	Fanaraha-maso / Fanombanana	0	0	25 000 000
	Fitambarany 5	**25 000 000**	**0**	**25 000 000**
6	**Fanamafisana ny fahaiza-manao**			
6.1	Fampahalalana sy fanatsarana ny fahaiza-manao	17 260 000	0	17 260 000
	Fitambarany 6	**17 260 000**	**0**	**17 260 000**
7	**Zavatra hafa tsy ampoizina (10%)**	**4 009 600**	**4 009 600**	
8	**Fitambarambe (MGA)**	**86 365 600**	**44 105 600**	**42 260 000**
9	**Fitambarambe (USD)[4]**	**20,652**	**10,547**	**10,105**

[4] *1 USD = 4 181,89 MGA (Taham-panakalozana tamin'ny 03 oktobra 2022)*

SUMMURY

1. INTRODUCTION

To achieve the objective of access to sustainable energy for all, the Government of the Republic of Madagascar proposes, with the support of the World Bank, to set up a low-cost development project for the electricity sector or LEAD with grid and off-grid solutions that will cover the national territory.

The LEAD Project comprises 3 components of which JIRAMA will be the executing agency of component 1 which concerns the increase in the rate of access to electricity by densification, extension and reinforcement of networks. This component 1 consists of 2 following sub-components:

- *Sub-component 1a* : Increase in the rate of access by densification of the network (urban and peri-urban).
- *Sub-component 1b* : Increase in the rate of access by extension and reinforcement of network (peri-urban and rural).

The implementation of sub-component 1b activities related to the extension and reinforcement of peri-urban and rural distribution networks will cause some loss of income for some people located within the distribution line right-of-way, thus triggering the development and implementation of a abbreviated Resettlement Action Plan abbreviated (aRAP).

It is in this context that this document is inscribed. It has been drawn up in accordance with the national legislation and the requirements of World Bank OP 4.12.

Note: In accordance with the requirements of World Bank PO4.12, the CPR and with reference to the ToRs, the content and level of detail of the resettlement plan vary depending on the scale and complexity of the resettlement. As a result, given the small number of households affected and, above all, the importance of the impacts considered minor (no physical displacement, only less than 20% of the assets are affected), it is an abbreviated Resettlement Plan.

2. OBJECTIVES OF THE RAP

The overall objectives of the Resettlement Action Plan are to:

- ✓ Avoid or minimize, to the extent possible, involuntary relocation and land acquisition by considering all feasible options in the project design ;
- ✓ Ensure that all affected persons are consulted constructively and can participate in the entire resettlement process.
- ✓ Aid those affected persons to enable them to improve or at least rebuild their livelihoods and standard of living.

To achieve, this resettlement plan ensures that :

- ✓ All affected persons are informed of the options available to them and of the rights associated with resettlement ;

- ✓ All affected persons are consulted, subject to choices and informed of technically and economically feasible options ;
- ✓ All affected persons are effectively compensated at full replacement cost for property losses directly attributable to the sub-project in order to establish a fair, transparent, efficient and reassuring compensation process ;
- ✓ Special attention will be paid to vulnerable population.

3. PROJECT DESCRIPTION

3.1 Location

The subcomponent 1b of the LEAD project in the DIR Mahajanga covers 77 Fokontany, 19 municipalities and 16 districts in 4 regions, including:

- 1 district of the Betsiboka Region (Tsaratanàna),
- 6 districts of the Boeny Region (Ambato Boeny, Mahajanga I, Mahajanga II, Marovoay, Mitsinjo et Soalala),
- 3 districts of the Melaky (Ambatomainty, Besalampy et Maintirano)
- 6 districts of the Sofia Region (Antsohihy, Bealanana, Befandriana Nord, Mampikony, Mandritsara et Port Bergé).

3.2 Description of activities

As part of the increase in the rate of access by extension and reinforcement of network (peri-urban and rural) in the DIR Mahajanga, the activities planned to be carried are:

3.2.1 LV network reinforcement and extension

This activity consists in reinforcement the low-voltage network. This involves replacing cables of insufficient capacity with cables of larger cross-section with the extension of a LV line connected to the existing one.

This activity concerns 6 JIRAMA implementation centers planned in the Mahajanga Interregional Directorate: Bealanana, Befandriana North, Mampikony, Mandritsara, Mitsinjo and Port Bergé.

3.2.2 LV network reinforcement and extension and public lighting

This activity consists in reinforcement the low-voltage network. This involves replacing cables of insufficient capacity with cables of larger cross-section with the extension of a LV line and construction of a transformer station with installations of the necessary armaments and materials on the poles for the laying of public lighting.

This activity will be carried out by JIRAMA in the Tsaratanàna and Ambato Boeny Centers.

3.2.3 Transformer relief and LV network reinforcement and extension

This activity, planned to be carried out by JIRAMA in the Port Bergé Centre, concerns the relief of the existing saturated substation that must be relieved by the installation of a new

transformer to strengthen the existing network and the reinforcement and extension of the BT line.

3.2.4 Displacement transformer

This activity involves moving a transformer from one point to another.

The transformer to be moved will be transported directly to the destination site or will be dropped off at the JIRAMA store of the Center concerned, where it will be stored in a secure room (waterproof floor, limited access to service agents, pallet mounted) before being transferred to another site.

This activity will be carried out by JIRAMA in the Mandritsara and Soalala Centers.

3.2.5 Displacement transformer and LV network extension

This activity consists of moving a transformer from one point to another with the creation of a new low-voltage line connected to the existing one.

This activity is planned to be carried out by JIRAMA in the Tsaratanàna center.

3.2.6 Displacement, transformer increase and LV network reinforcement and extension

This activity, planned to be carried out by JIRAMA in the Mandritsara Center, concerns the following actions: moving a transformer from one point to another with an increase in its transformer and reinforcement and extension of the LT Anjohivola network.

3.2.7 MV network creation

This activity, planned to be carried out by JIRAMA in the Ambatomainty Centre, consists of

3.2.8 LV network creation

This activity, to be carried out by JIRAMA in the Antsohihy Centre, consists of creating a new LV line.

3.2.9 Transition to 20 KW of the 5.5KW network

This activity consists of changing the operating voltage of the 5KV medium voltage distribution line to 20KV (transition to 20KV).

This activity is planned to be carried out by JIRAMA in the Marovoay Center.

3.2.10 Creation of new substation

This activity consists of installing new concrete poles and/or replacing the wooden poles of existing lines with concrete poles, creating an MV/LV transformer station and MT and BT lines.

Except for the Ambato Boeny and Tsaratanàna Centers, this activity will be carried out in all other EPC intervention centers covered by the DIR Mahajanga.

3.2.11 Creation of new substation and LV network reinforcement and extension

This activity, planned to be carried out by EPC in the Port Bergé Center, concerns two different actions: the creation of a new substation and the reinforcement and extension of the BT Ambohimalaza network.

3.2.12 Electrical energy supply

This activity consists of supplying one or more villages with electrical energy.

It concerns the 9 EPC contractor execution centers covered by the DIR Mahajanga. Namely: Antsohihy, Bealanana, Mahajanga, Mampikony, Mandritsara, Marovoay, Mitsinjo, Soalala and Tsaratanàna.

3.2.13 Electrical Energy Supply and public lighting

This activity, planned to be carried out by the EPC contractor in the Ambato Boeny Center, consists of supplying electrical energy to the Ankaraobatokely railway with public lighting.

4. ACTIVITIES OF THE PROJECT GIVING RISE TO RESETTLEMENT AND IMPACTS

Due to the unavailability of displacement sites, the activities planned for the implementation of the sub-project that will lead to resettlement in the DIR Mahajanga are :

- *Transition to 20 KW of the 5.5KW network*: Boeny Region, District and Municipality of Marovoay, Fokontany Morafeno
- *Creation of new substation Mahavoky Avaratra near FPVM* : Boeny Region, District Mahajanga I, Municipality of Mahajanga, Fokontany Tsararano Nosy Kely
- *LV network reinforcement and extension*: Sofia Region, District and Municipality of Befandriana Nord, Fokontany Manongarivo
- *Creation of new substation Ambalanomby* : Sofia Region, District and Municipality of Befandriana Nord, Fokontany Fiadanana
- *Displacement transformer N°1002bis*: Sofia Region, District and Municipality of Mandritsara, Fokontany Ambalabe
- *Displacement transformer N°1001 et 1001bis*: Sofia Region, District and Municipality of Mandritsara, Fokontany Antanandrainivelo
- *Creation of new substation Tsara 3 (police),* Sofia Region, District and Municipality of Mampikony, Fokontany Tsaramandroso II
- *Creation of new substation and LV network reinforcement and extension Ambohimalaza*: Sofia Region, District and Municipality of Port Bergé, Fokontany Ambohimalaza
- *Creation of new substation Andohomby Village*: Sofia Region, District and Municipality of Port Bergé, Fokontany Andohomby.

Indeed, the operations related to these activities (drawing of lines, removal and installation of poles and / or transformers) require a sufficient right-of-way for the safety of local residents.

This implies the need for affected persons to temporarily suspend their trading activities during operations because no displacement site is available arrond their current location.

It should be noted that there will be no physical resettlement during the implementation of the sub-project.

5. LEGAL FRAMEWORK FOR RESETTLEMENT

Based on the Resettlement Policy Framework, this aRAP has been developed in accordance with national laws and the overall objectives of the World Bank's Operational Policy PO 4.12 on Involuntary Resettlement.

6. IDENTIFICATION OF AFFECTED PERSONS AND THEIR AFFECTED PROPERTY

There are 86 persons with sources of income disturbed during the works and who must temporarily stop their commercial activities, including 2 located in Mampikony, 8 in Marovoay, 14 in Port Bergé, 15 in Mahajanga, 17 in Mandritsara and 30 in Befandriana North.

It should be noted that, in other sites (Mahajanga, Port Bergé, Befandriana Nord) where the Fokontany Chiefs were able to identify places of temporary displacement, the merchants in the right-of-way of the lines agreed to move to these places during the works. There are 68 of them whose letters of agreement can be found in the non-publishable annexes.

In the context of this study, the following are considered vulnerable :

- Women heads of household
- Households headed by seniors (≥ 60 years)
- Large households (≥ 5 people)
- Households with disabled
- Households with an income below the SMIC[5]
- Illiterate heads of households.

Thus, due to their social status and / or economic situation, 35 persons affected by the sub-project belong to vulnerable groups.

7. INSTITUTIONAL FRAMEWORK FOR RAP IMPLEMENTATION

According to the LEAD Project RPF, the implementation of a Resettlement Plan requires the establishment of an organization, as simple as possible but effective, called upon to ensure the coordination and coherence of all resettlement activities, centralize information flows and carry out monitoring and evaluation.

For the sub-project under consideration, given that only a few people are affected, the organizational framework will be reduced and the Steering Committee could be played directly by the Management and Execution Unit.

This organizational structure for the implementation of aRAP will therefore include:

– an aRAP Execution Unit whose compensation payment
– a Dispute Resolution Committee.

[5] *SMIC in Madagascar is 3,000,000 Ar/year since 2022*

Thus, in each district concerned: Mahajanga, Befandriana Nord, Mandritsara, Mampikony, Port Bergé and Marovoay, the execution of thea RAP is entrusted to these 2 entities, according to the provisions of the RPF.

8. ELIGIBILITY

The resettlement policy applies to all affected persons, regardless of their status, whether they have formal qualifications or legal rights, if they occupied the premises before the eligibility deadline.

The eligibility deadline corresponds to the start date of the census of the affected persons and their property assigned in the study area (PO4.12, para. 16 and RPF). This date corresponds to the deadline for eligibility for resettlement aid. Thus, beyond this date, any new occupation can no longer be considered under this plan and therefore can no longer be the subject of any compensation.

The deadline for eligibility in each municipality concerned can be found in the following table:

Table A: Deadline for eligibility in each municipality

Date	District	Commune
March, 7 2022	Marovoay	Marovoay
March, 23 2022	Befandriana Nord	Befandriana Nord
March, 25 2022	Mandritsara	Mandritsara
March, 26 2022	Mahajanga I	Mahajanga
March, 26 2022	Port-Bergé	Port-Bergé
March, 30 2022	Mampikony	Mampikony

The eligibility deadline was communicated to the affected populations during the public consultation and posted in each Fokontany concerned by the aRAP.

9. LOSS ASSESSMENT AND COMPENSATION

The persons, who must temporarily stop their commercial activities during the work of unwinding and laying the line, will receive a cash compensation of two days of work calculated based on their respective daily income. It should be noted that all the persons concerned voluntarily agreed to suspend their activities during the work.

Compensations also consider the vulnerability status of those affected. The latter will receive food aid of 30,000 MGA each. While those who are considered vulnerable, socially and economically will receive 20,000 more MGA.

10. PUBLIC CONSULTATION AND PARTICIPATION

An initial information and communication consultation of the JIRAMA and local authorities was carried out to inform them of the mandate of the Consultant, the start of census surveys and the need to organize a public consultation with the population. The list of individuals met at each sub-project site is presented in the Appendix to this document.

Subsequently, with the support of the Fokontany Chiefs concerned, public consultations, based on a participatory approach, were held for those likely to suffer losses, partially or totally, temporarily or permanently as a result of the project. Affected persons have been made aware of:

(a) Their options and rights regarding compensation

(b) Proposed procedures and dates for compensation

(c) Effective compensation rates at full replacement cost for loss of goods and services

(d) Forms of help or support

(e) The eligibility deadline (including display channel in each fokontany concerned)

(f) The mechanism for managing grievance from the project and the provision of the register of grievances at the level of each municipality concerned for fifteen days.

In addition, the public consultations carried out in the Fokontany concerned by the project, individual meetings with those directly affected by the project were also carried out during the socio-economic surveys carried out for the census of persons and their property affected by the activities of the sub-project. These individual consultations concern the method of compensation according to the choice of each affected household, the scales of compensation acceptable to the affected populations and the date of payment of compensation.

As a result, households have been reassured that they have been compensated fairly for the loss of their assets. On this point, all PAPs have chosen cash compensation.

In general, all local populations met and consulted are in favour of the implementation of the sub-project. In fact, aware of the lack of access to electricity, the populations welcome the advent of the sub-project which will be an opportunity for the social and economic development of the population in each locality concerned.

The local authorities concerned also appreciated their involvement in the preparation of this aRAP.

In addition, despite the possible negative impacts on people and their property during the implementation of the activities of the sub-project, the expected effects of the sub-project will, according to the opinion of the populations, improve, in general, the energy situation, the living conditions of the populations, security, administrative and social services, etc.

11. GRIEVANCE MANAGEMENT MECHANISM

The grievance management mechanism, as part of the activities to increase the rate of access by extension and reinforcement of network (peri-urban and rural), is intended to be permanent, transparent, rapid, effective, participatory and accessible to all stakeholders, to prevent or resolve conflicts through negotiation, dialogue, joint investigation, etc.

Overall, all grievance will be dealt with according to the steps described in the following table:

Table A: Complaints and Grievance Process

Step	Activities	Responsible persons	Observation	Delay
Step 0	Receipt and registration of complaints at the level of the Mayor or Chief fokontany, whether anonymous or not	Chief Fokontany, Agent at commune level	Recording the elements of the complaint in the register deposited for this purpose.	0 to 3 Days
Step 1	Mediation by the wise men of the village or Fokontany, Chief Fokontany and neighborhood committees	Wise men of the Fokontany, Chief Fokontany, neighborhood committee president, complainant(s), a representative of the project	Minutes of mediation to be established by Chief Fokontany or the wise men of Fokontany	1 day to 1 week
Step 2	Mediation of the Mayor assisted by the Project Representative	The Mayor or his representative, the complainant(s), a representative of the project	Mediation minutes to be established by the Commune assisted by the Project representative	2 days to 3 weeks
Step 3	Arbitration by the SLC/SRC, assisted by the Project Representative	The SLC/SRC which may enlist the assistance of any person it deems competent to assist in the resolution of the dispute, the complainant(s), a representative of the project	Minutes of mediation to be established by the SLC/SRC assisted by the Project representative	3 days to 4 weeks
Step 4	Appeal to the Court of First Instance	The judge, the complainant and the project representative	Minutes of mediation to be established by the registrar of the court.	Pro rata
Step common to all complaints	• Restitution of processing results to the persons concerned • Follow-up on the resolutions	SLC/SRC (as required)	A copy of the minutes of mediation or other documents showing the resolutions adopted will be given to the interested parties	No later than, 5 days after delivery of the processing results

12. MONITORING AND EVALUATION OF THE aRAP

12.1Monitoring aRAP implementation

The overall objective of the follow-up is to ensure that all PAPs are compensated in the shortest possible time and without negative impact.

In accordance with the RPF and the organisational structure established for the sub-project, the monitoring of the resettlement process will be carried out internally by the aRAP Implementation Unit, which will define indicators in order to be able to monitor and evaluate the performance of aRAP implementation.

12.2 aRAP Evaluation

The evaluation is undertaken after the completion of the resettlement operations at the end of the Project. It assesses, among other things, the compliance of the implementation of the RAP with the objectives and methods set as well as with national laws and regulations, as well as with the World Bank's PO/PB 4.12 policy; the adequacy of compensation in relation to the losses incurred; the management of grievance, etc.

An evaluation will be conducted at mid-term and at the end of operations.

13. TIMETABLE FOR THE RAP IMPLEMENTATION

The implementation of the aRAP will have to start before the works as there will be no related works until the affected households have been compensated.

Table B: Provisional planning for the aRAP implementation

No.	ACTIONS	Weeks							
		1	2	3	4	5	6	7	8
1	Creation of the Committees by order of the District's Head	↔							
2	Capacity building of rap Implementation, Monitoring and Evaluation Committees	↔							
3	Validation of census data and compilation of PAPs files		↔						
4	Notification of PAPs		↔						
5	Payment of compensation			↔					
6	Support for vulnerable people			↔					
7	Complaints management		↔	↔	↔	↔			
8	Continuous monitoring of the RAP		↔	↔	↔	↔			
9	Mid-term evaluation						↔		
10	Possible adjustments							↔	
11	Final evaluation of RAP implementation								↔

14. ESTIMATED BUDGET FOR THE aRAP IMPLEMENTATION.

The budget for the aRAP implementation amounts to a total amount of MGA 86,365,600 of which MGA 44,105,600 will be borne by the malagasy's state and MGA 42,260,000 will be paid from the Credit.

The entire budget of thea RAP is summarized in the following table:

Table C: Budget for the aRAP implementation

No.	NATURE	AMOUNT (MGA)	RESPONSIBILITY	
			Malagasy State	Credit
1.	**Compensation for loss of affected property**			
1.1	Loss of a crop land's portion	0	**0**	0
1.2	Loss of trees	0	0	0
	Subtotal 1	**0**	0	**0**
2.	**Compensation for other losses**			
2.1	Loss of profits due to temporary suspension of commercial activities	11 846 000	11 846 000	0
	Subtotal 2	**11 846 000**	**11 846 000**	**0**
3.	**Support**			
3.1	Support for vulnerable people	1 070 000	1 070 000	0
3.2	Support for the fragmentation of a land's parcel	0	0	0
	Subtotal 3	**1 070 000**	**1 070 000**	**0**
4.	**Functioning of the organizational structure for the 4 districts concerned**			
4.1	COPIL for the 4 districts	2 880 000	2 880 000	0
4.2	UGE for all 4 districts	4 800 000	4 800 000	0
4.3	CRL for the 4 districts (including provisions for legal matters)	13 200 000	13 200 000	0
4.4	MGP Communication	2 400 000	2 400 000	0
4.5	Supplies needed for the MGP	1 200 000	1 200 000	0
4.6	Establishment and compensation of Liaison Officers	2 700 000	2 700 000	0
	Subtotal 4	**27 180 000**	**27 180 000**	**0**
5.	**Monitoring / Evaluation**			
5.1	Monitoring / Evaluation	0	0	25 000 000
	Subtotal 5	**25 000 000**	**0**	**25 000 000**
6	**Capacity-building**			
6.1	Information and upgrade	17 260 000	0	17 260 000
	Subtotal 6	**17 260 000**	**0**	**17 260 000**
7	**Unforeseen events (10%)**	**4 009 600**	**4 009 600**	
8	**GRAND TOTAL (MGA)**	**86 365 600**	**44 105 600**	**42 260 000**
9	**GRAND TOTAL (USD)**[6]	**20,652**	**10,547**	**10,105**

[6] *1 USD = 4 181,89 MGA (Exchange rates for October 03, 2022)*

I. INTRODUCTION

I.1 CONTEXTE GENERAL

Un des défis fixés dans la stratégie de mise en œuvre de la Nouvelle Politique de l'Energie (NPE) est l'accès à l'Energie durable pour tous, grâce au développement d'un plan d'électrification des communautés rurales, périurbaines et urbaines, à travers (i) la création de réseaux et l'expansion de réseaux interrégionaux qui seront interconnectés progressivement, (ii) le recours et combinaisons de différentes technologies et systèmes de développement intégré d'énergies renouvelables selon le principe du moindre coût.

Pour atteindre cet objectif, le Gouvernement de la République de Madagascar se propose, avec l'appui de la Banque Mondiale, de mettre en place un projet de développement à moindre coût du secteur électricité ou LEAD avec des solutions de réseau et hors réseau qui couvrira le territoire national.

Ce projet financera des investissements rentables dans l'extension et la densification du réseau à l'aide d'outils de planification de pointe et de technologies à faible coût, afin de maximiser le nombre de nouveaux raccordements. Le Projet LEAD a donc pour objectif d'accroître le taux d'accès en électricité par densification, extension et renforcement des réseaux urbains, périurbains et ruraux.

Le Projet LEAD comprend 3 composantes dont JIRAMA sera l'Agence d'exécution de la composante 1 qui concerne l'augmentation du taux d'accès à l'électricité par densification, extension et renforcement de réseaux. Cette composante 1 se compose de 2 sous-composantes suivantes :

- *Sous-composante 1a* : Augmentation du taux d'accès par densification du réseau (urbain et périurbain).
- *Sous-composante 1b* : Augmentation du taux d'accès par extension et renforcement de réseau (périurbain et rural).

La mise en œuvre des activités de la sous-composante 1b liées à l'extension et au renforcement des réseaux de distribution périurbains et ruraux va occasionner quelques pertes de revenus pour un certain nombre de personnes implantées à l'intérieur de l'emprise de la ligne de distribution, déclenchant ainsi l'élaboration et la mise en œuvre d'un Plan d'Action de Réinstallation abrégé (P.A.R.a).

La présente étude portant sur un Plan d'Action de Réinstallation définit donc les procédures à suivre et les mesures à prendre en vue d'éviter, sinon de minimiser et d'atténuer ces impacts sociaux négatifs liés à la mise en œuvre du projet et d'indemniser les pertes.

Note : Conformément aux exigences du PO4.12 de la Banque mondiale, au CPR et en référence aux TdR, le contenu et le niveau de détail du plan de réinstallation varient selon l'ampleur et la complexité de la réinstallation. De ce fait, compte tenu du faible nombre de ménages affectés et, surtout, de l'importance des impacts jugée mineure (aucun déplacement physique, seul moins de 20% des éléments d'actifs sont affectés), il s'agit d'un Plan de réinstallation abrégé.

I.2 OBJECTIFS DU P.A.R.

Les objectifs globaux du Plan d'action de réinstallation sont les suivants :

- ✓ Eviter ou minimiser, dans la mesure du possible, la réinstallation involontaire et l'acquisition de terres en étudiant toutes les options réalisables dans la conception du projet ;
- ✓ S'assurer que toutes les personnes affectées soient consultées de manière constructive et avoir la possibilité de participer à tout le processus de réinstallation.
- ✓ Fournir une assistance aux personnes affectées pour leur permettre d'améliorer leurs moyens d'existence et leur niveau de vie, ou, du moins, de les reconstituer.

Pour y arriver, le présent plan de réinstallation garantit que :

- ✓ Toutes les personnes affectées sont informées des options qui leur sont ouvertes et des droits se rattachant à la réinstallation ;
- ✓ Toutes les personnes affectées sont consultées, soumises à des choix et informées des options réalisables aux plans technique et économique ;
- ✓ Toutes les personnes affectées bénéficient d'une compensation effective au coût intégral de remplacement pour les pertes de biens directement attribuables au sous-projet afin d'établir un processus de compensation équitable, transparent, efficace et rassurant ;
- ✓ Une attention particulière sera accordée aux personnes vulnérables.

I.3 APPROCHE METHODOLOGIQUE

L'étude a été menée en tenant compte des dispositions nationales légales et réglementaires en vigueur et des exigences de la PO4.12 de la Banque Mondiale sur la Réinstallation involontaire et ce, en référence au CPR élaboré pour le Projet LEAD.

L'étude considère aussi les Directives Environnementales, sanitaires et sécuritaires du Groupe de la Banque mondiale.

La démarche adoptée a été une démarche participative avec une pleine collaboration des Collectivités concernées (Fokontany, Communes), des Autorités traditionnelles, des ménages affectés et du simple citoyen.

Dans ce cadre, la démarche méthodologique adoptée comprend les trois principales phases suivantes :

(1) Phase de préparation des investigations sur site

- Revue documentaire : Il s'agit, essentiellement, du recueil du cadre juridique applicable, des Politiques de sauvegarde de la Banque déclenchées ainsi que certaines monographies
- Analyse des documents techniques dont le plan google des actions prévues
- Elaboration et multiplication de la fiche d'enquête *(voir annexe 1)*

(2) Investigations sur terrain. Consultations publiques

Les actions suivantes ont été réalisées :

- Entretiens avec les Agents de la JIRAMA locale
- Visites de courtoisie et séances d'information des autorités locales sur l'étude à mener
- Visite des sites d'intervention des activités prévues avec un Agent de la JIRAMA et les Chefs Fokontany concernés
- Information du public sur le projet et la date limite d'éligibilité (incluant voie d'affichage) ; la sensibilisation sur le mécanisme de gestion de plaintes du projet et la mise à disposition du cahier de registres de doléances au niveau de chaque commune concernée durant quinze jours
- Recensement des personnes affectées
- Inventaires des actifs en cause
- Caractérisation socio-économique des ménages affectés
- Analyse des enquêtes et des études permettant de décrire la compensation et les autres formes d'aide à fournir aux populations affectées
- Consultations des populations affectées en ce qui concerne l'atténuation des effets du projet sur la question de compensation / indemnisation.

(3) Compilation des données et rédaction du Plan de réinstallation

Cette étape a consisté en l'analyse qualitative et quantitative de l'ensemble des données recueillies et en leur interprétation afin de disposer des résultats sur les impacts potentiels, leur évaluation et les propositions de mesures de réinstallation.

Les données colligées ont permis d'établir les principaux éléments pertinents pour le présent Plan de réinstallation, notamment les impacts potentiels, l'éligibilité, l'évaluation des pertes et des compensations y afférentes, les modalités de résolution des litiges, etc.

Ce PARa abrégé comprend les éléments suivants :

a. Matrice des données de base sur le PARa

b. Résumé exécutif en malagasy, en français et en anglais

c. Introduction

Cette section comprend essentiellement un exposé du contexte général, les objectifs de l'étude ainsi que la démarche méthodologique globale de la réalisation de l'étude.

d. Description du sous-projet

Ce chapitre donne la description générale et la localisation géographique du sous-projet.

e. *Effets/Impacts potentiels du projet et mesures de minimisation*

Cette partie porte sur l'identification des activités du sous-projet qui donnent lieu à la réinstallation. Elle identifie aussi, si possible, des variantes de conception des activités prévues afin d'éviter ou de minimiser la réinstallation ainsi que des mesures de minimisation des ménages affectés, autant que faire se peut, pendant la mise en œuvre du projet.

f. *Cadre Juridique*

Ce chapitre expose les textes nationaux relatifs à l'acquisition de terres et la Politique de la banque mondiale sur la réinstallation. Elle donne aussi une analyse comparative entre les lois et pratiques locales en matière d'expropriation et d'établissement de mesures de réinstallation et les dispositions de OP 4.12.

g. *Recensement et études socioéconomiques*

Cette section identifie les ménages affectés et leurs biens touchés. Elle décrit aussi les caractéristiques socio-économiques essentielles de tous les ménages affectés par les activités du sous-projet.

h. *Cadre institutionnel*

Cette section identifie toutes les parties impliquées dans la mise en œuvre du projet et leur besoin en renforcement de capacités pour la mise en œuvre des activités de réinstallation.

i. *Eligibilité*

Cette partie définit les critères d'éligibilité à l'indemnisation et aux autres aides à la réinstallation ainsi que les dates butoirs.

j. *Évaluation des pertes et indemnisations*

Ce chapitre expose la méthode utilisée pour l'évaluation des pertes afin de déterminer les coûts de compensation. Elle détermine aussi les autres formes d'aide à la réinstallation.

k. *Mobilisation et Participation communautaire*

Cette section décrit le mode de consultation et de participation des personnes affectées et résume leurs points de vue exprimés.

l. *Mécanisme de gestion des plaintes*

Cette section récapitule les procédures abordables et accessibles pour un règlement par des tiers des différends découlant du déplacement ou de la réinstallation des populations touchées pour le projet LEAD.

m. *Suivi et évaluation*

Ce chapitre établit des dispositifs pour le suivi et évaluation des activités de réinstallation/compensation par l'organisme d'exécution, pour garantir une information complète et objective et donne des indicateurs de suivi de la performance des activités de réinstallation.

n. Calendrier de mise en œuvre

Cette partie élabore une estimation des dates de démarrage et d'achèvement de toutes les activités prévues sur le PAR.

o. Coûts et budget

Ce chapitre présente dans un tableau, des estimations de coûts par rubrique pour toutes les activités de réinstallation y compris les imprévus et les sources de financement.

p. Annexes contenant, entres autres, les éléments suivants :

Annexes publiables du PARa :

- Formulaire de la fiche d'enquêtes socio-économiques
- Liste complète des populations affectées (avec leur code correspondant) et de leurs biens touchés
- Flux des sources de revenu des ménages affectés
- PV de consultation publique avec la liste des participants
- Attestation de non-occupation de l'emprise de la ligne

Annexes confidentielles du PARa (non publiables) :

- Détails des PAPs (nom, contact et coordonnées) dans un fichier annexe et confidentiel à remettre directement au Coordonnateur du projet.
- Lettres d'accords signées par les personnes affectées et/ou avec les Autorités concernées en matière d'indemnisation.
- Liste des personnes (nom, contact et coordonnées) et leurs accords signés acceptant de se déplacer pendant les travaux.

II. DESCRIPTION ET LOCALISATION DU SOUS-PROJET

II.1 DESCRIPTION GENERALE DE LA SOUS-COMPOSANTE B DU PROJET

La sous-composante 1b du projet LEAD concerne l'augmentation du taux d'accès par extension et renforcement de réseau électrique (périurbain et rural).

Cette sous-composante a comme objectifs de :

- Raccorder de nouveaux consommateurs ruraux et périurbains au réseau de JIRAMA en modernisant ou en construisant de nouvelles lignes de distribution, en modernisant ou en installant de nouveaux Postes de transformation MT/BT, et en fournissant des connexions aux consommateurs finaux ruraux et périurbains.
- Etendre et renforcer le réseau MT / BT pour atteindre les zones rurales et périurbaines non électrifiées ou sous-électrifiées, en utilisant des matériels à faible coût et pouvant conduire à l'électrification de plus de 100 000 nouveaux ménages ruraux et périurbains.

  JIRAMA a préparé une liste provisoire d'investissements prioritaires pour l'extension et le renforcement du réseau au profit de 85 districts ruraux et périurbains proches du réseau principal ou des mini-réseaux locaux gérés par la JIRAMA.

Dans le cadre de l'extension et de renforcement de réseau dans la Direction Interrégionale de la JIRAMA Mahajanga, les activités prévues à être réalisées par la JIRAMA et le prestataire EPC sont les suivantes :

II.1.1 RENFORCEMENT ET EXTENSION DU RESEAU BT

Cette activité consiste à renforcer le réseau basse tension. Ceci implique le remplacement des câbles de capacité insuffisante par des câbles de section plus grande avec l'extension d'une ligne BT raccordée à celle existante.

Cette activité concerne 6 centres d'exécution de la JIRAMA prévus dans la Direction interrégionale de Mahajanga : Bealanana, Befandriana Nord, Mampikony, Mandritsara, Mitsinjo et Port Bergé.

II.1.2 RENFORCEMENT ET EXTENSION DU RESEAU BT ET ECLAIRAGE PUBLIC (EP)

Cette activité consiste à renforcer le réseau basse tension. Ceci implique le remplacement des câbles de capacité insuffisante par des câbles de section plus grande avec l'extension d'une ligne BT et construction d'un poste de transformation avec des installations des armements et matériels nécessaires sur les poteaux pour la pose des EP.

Cette activité sera réalisée par JIRAMA dans les Centres Tsaratanàna et Ambato Boeny.

II.1.3 SOULAGEMENT POSTE ET RENFORCEMENT ET EXTENSION LIGNE BT

Cette activité, prévue à être réalisée par JIRAMA dans le Centre Port Bergé, concerne d'une part, le soulagement du poste existant saturé qui doit être déchargé par l'installation d'un nouveau transformateur pour renforcer le réseau existant et d'autre part, le renforcement et l'extension de la ligne BT.

Le poste à soulager a été fabriqué en 2000 (après 1987). Ledit poste ne contient donc pas de PCB. Il sera transporté directement vers le magasin JIRAMA du centre concerné jusqu'à sa réutilisation et le transformateur à installer sera transporté directement vers le site de destination ou sera déposé au magasin JIRAMA du centre concerné avant d'être transféré dans le site de destination. Les transformateurs déposés dans le magasin JIRAMA seront stockés dans un local sécurisé (sol imperméabilisé, accès limité aux agents de service, montés sur palette).

II.1.4 DEPLACEMENT POSTE

Cette activité consiste à déplacer un transformateur d'un poteau à un autre.

Chaque transformateur à déplacer sera transporté directement vers le site de destination ou sera déposé au magasin JIRAMA du Centre concerné, là où il sera stocké dans un local sécurisé (sol imperméabilisé, accès limité aux agents de service, montés sur palette) avant d'être transféré dans un autre site.

Cette activité sera réalisée par JIRAMA dans les Centres Mandritsara et Soalala.

Les postes à déplacer ont été fabriquées après 1987. Ces postes ne contiennent donc pas de PCB.

II.1.5 DEPLACEMENT POSTE ET EXTENSION RESEAU BT

Cette activité consiste à déplacer un transformateur d'un poteau à un autre avec création d'une nouvelle ligne de basse tension raccordée à celle existante.

Cette activité est prévue à être réalisée par JIRAMA dans le Centre Tsaratanàna.

Les postes à déplacer ont été fabriqués après 1987. Ces postes ne contiennent donc pas de PCB.

II.1.6 DEPLACEMENT, AUGMENTATION DE PUISSANCE ET RENFORCEMENT ET EXTENSION RESEAU BT

Cette activité, prévue à être réalisée par JIRAMA dans le Centre Mandritsara, concerne les actions suivantes : déplacement d'un transformateur d'un poteau à un autre avec augmentation de sa puissance et renforcement et extension réseau BT Anjohivola.

Le transformateur à déplacer a été fabriqué en 1969. Il est donc présumé à PCB et ne peut plus être réutilisé. Il sera déposé au magasin JIRAMA Mandritsara, là où il sera stocké dans un local sécurisé (sol imperméabilisé, accès limité aux agents de service, monté sur palette) avant d'être transféré dans le magasin JIRAMA à Analamahitsy.

II.1.7 CREATION LIGNE MT

Cette activité, prévue à être réalisée par JIRAMA dans le Centre Ambatomainty, consiste à créer une nouvelle ligne MT.

II.1.8 CREATION RESEAU BT

Cette activité, prévue à être réalisée par JIRAMA dans le Centre Antsohihy, consiste à créer une nouvelle ligne BT.

II.1.9 PASSAGE EN 20 KV DU RESEAU 5,5KV

Cette activité consiste à modifier la tension de service de la ligne de distribution moyenne tension 5KV en 20KV (passage en 20KV).

Cette activité est prévue à être réalisée par JIRAMA dans le Centre Marovoay.

Au total, 11 transformateurs 5KV seront remplacés. Parmi ces transformateurs, 6 sont présumés à PCB (fabriqués jusqu'en 1987, date inconnue). Ils ne peuvent plus être réutilisés. Ils seront déposés au magasin JIRAMA Marovoay, là où ils seront stockés dans un local sécurisé (sol imperméabilisé, accès limité aux agents de service, monté sur palette) avant d'être transféré dans le magasin JIRAMA à Analamahitsy.

II.1.10 CREATION DE NOUVEAU POSTE DE TRANSFORMATION ELECTRIQUE (CNP)

Cette activité consiste à implanter de nouveaux poteaux en béton et/ou remplacement des poteaux en bois des lignes existantes par des poteaux en béton, de créer un poste de transformation MT/BT et des lignes MT et BT.

Le transformateur à installer sera transporté directement vers le site de destination ou sera déposé au magasin JIRAMA du Centre concerné, là où il sera stocké dans un local sécurisé (sol imperméabilisé, accès limité aux agents de service, montés sur palette) avant d'être installé.

A l'exception des Centres Ambato Boeny et Tsaratanàna, cette activité sera réalisée dans tous les autres centres d'intervention de l'EPC couverts par la DIR Mahajanga.

II.1.11 CREATION NOUVEAU POSTE DE TRANSFORMATION ELECTRIQUE (CNP) ET RENFORCEMENT ET EXTENSION RESEAU BT

Cette activité, prévue à être réalisée par EPC dans le Centre Port Bergé, concerne deux actions différentes : la création de nouveau poste et le renforcement et l'extension réseau BT Ambohimalaza.

Le transformateur à installer sera transporté directement vers le site de destination ou sera déposé au magasin JIRAMA du Centre concerné, là où il sera stocké dans un local sécurisé (sol imperméabilisé, accès limité aux agents de service, montés sur palette) avant d'être installé.

II.1.12 ALIMENTATION EN ENERGIE ELECTRIQUE (AEE)

Cette activité consiste à étendre la couverture des réseaux électriques dans des nouvelles localités.

Le transformateur à installer sera transporté directement vers le site de destination ou sera déposé au magasin JIRAMA du Centre concerné, là où il sera stocké dans un local sécurisé

(sol imperméabilisé, accès limité aux agents de service, montés sur palette) avant d'être installé.

Elle concerne les 9 centres d'exécution du prestataire EPC couverts par la DIR Mahajanga. A savoir : Antsohihy, Bealanana, Mahajanga, Mampikony, Mandritsara, Marovoay, Mitsinjo, Soalala et Tsaratanàna.

II.1.13 ALIMENTATION EN ENERGIE ELECTRIQUE (AEE) AVEC ECLAIRAGE PUBLIC (EP)

Cette activité, prévue à être réalisée par le prestataire EPC dans le Centre Ambato Boeny, consiste à approvisionner en énergie électrique le Quartier Ankaraobatokely avec éclairage public.

Le transformateur à installer sera transporté directement vers le site de destination ou sera déposé au magasin JIRAMA du Centre concerné, là où il sera stocké dans un local sécurisé (sol imperméabilisé, accès limité aux agents de service, montés sur palette) avant d'être installé.

II.2 LOCALISATION DU PROJET

Dans les zones couvertes par la Direction Interrégionale de la JIRAMA Mahajanga, le projet LEAD couvre 77 Fokontany, 19 communes et 16 districts répartis dans 4 régions dont :

- 1 district de la Région Betsiboka (Tsaratanàna),
- 6 districts de la Région Boeny (Ambato Boeny, Mahajanga I, Mahajanga II, Marovoay, Mitsinjo et Soalala),
- 3 districts de la Région Melaky (Ambatomainty, Besalampy et Maintirano)
- 6 districts de la Région Sofia (Antsohihy, Bealanana, Befandriana Nord, Mampikony, Mandritsara et Port Bergé)

Tableau 2 : Communes et Fokontany concernés par le sous-projet et les activités prévues

REGION	DISTRICT	COMMUNE	FOKONTANY	ACTIVITES PREVUES
BETSIBOKA	Tsaratanana	Tsaratanana	Antsahavola	Déplacement poste N°1002 et extension réseau BT
			Tsaratanana II	Renforcement et Extension réseau BT et EP Quartier Ambalatevana
			Ambodimanga	AEE du village Manjarisoa
			Manjarisoa	
			Tsaratanana I	
				Déplacement poste N°1001 et extension réseau BT
BOENY	Ambato Boeny	Ambatoboeny	Ambato Atsimo	Renforcement et Extension réseau BT et EP Ambato atsimo
			Ambatoboeny	AEE avec E.P du quartier Ankaraobatokely
				Renforcement et Extension réseau BT et EP Tanambao
				Renforcement et Extension réseau BT et EP Tsararivotra
			Ambato Avaratra	Renforcement et Extension réseau BT et EP Marosakoa Abattoir
				Renforcement et Extension réseau BT et EP Marosakoa
				Renforcement et Extension réseau BT et Eclairage Public du 3è quartier Ambany Andrefana
				Renforcement et Extension réseau BT et EP Marozavavy
	Marovoay	Ambolomonty	Anosifisaka	Passage en 20 KV du réseau 5,5KV
		Marovoay	Ambovomavo Diego kely	
			Fihaonana	
			Tsimahajao	
			Soaniadanana	
			Morafeno	
			Ambovomavo Diego kely	CNP Ambohibà

REGION	DISTRICT	COMMUNE	FOKONTANY	ACTIVITES PREVUES
			Amparihilava	AEE Axe 12
			Mandrosoa 12 km	
	Mitsinjo	Mitsinjo	Mitsinjo	AEE du village Tsararivotra
				CNP village Antananoratra
				Renforcement et Extension réseau BT Amboaniokely
	Soalala	Soalala	Soalala	AEE du village Ampapamena
				AEE du village Tanambao
				CNP élévateur du centrale
				Déplacement poste sur poteau
	Mahajanga I	Mahajanga	Ambondrona	CNP Antsahabingo Betamanga
				CNP Ambondrona poteau mainty
				CNP Andovinjo près villa Yasmine
				CNP Ambondrona Tsarahonenana
				AEE Ambondrona secteur 2
				AEE Andohagara Betamango
				CNP Doany Avaratra vers pompage Ambondrona
			Amborovy	CNP Doany Avaratra vers Matsabory
				CNP Grand pavois près VITOGAZ Amborovy
				CNP Belinta Amborovy vers VITOGAZ
				AEE Village Maroala
				CNP Maroala II Amborovy
				AEE Tsararivotra Betamango
			Antanimalandy	CNP Antanimalandy terminus bus 13
				AEE Antanimalandy Avaratra

REGION	DISTRICT	COMMUNE	FOKONTANY	ACTIVITES PREVUES
				CNP Antanimalandy Mangatokana
				CNP Antanimalandy EPP centre
				CNP Amparihigidro II
				CNP Amparihigidro base de loisirs
				AEE Antanimalandy 35000 logement
				AEE village Antanimalandy (JIRA)
			Aranta	AEE Antanandava Aranta - Secteur 5
			Antanimasanja	CNP Ambalamanga II
			Mahavoky Nord	CNP Mahavoky Avaratra fasan-karana
			Mangarivotra	CNP Mangarivotra près Tropicana
			Tanambao Sotema	AEE Ampasika Tanambao Sotema
				CNP Tanambao Sotema Gara sarety
			Tsararano Ambany	CNP Adaraly Mahatsinjo
				CNP Tsararano ambany Triangle
			Tsararano Ambony	CNP Tsararano ambony à coté CSB
			Tsararano Nosy Kely	CNP Mahavoky Avaratra près FPVM
	Mahajanga II	Belobaka	Belobaka	CNP Belobaka COLAS
				AEE Antatao Belobaka
			Amparemahitsy	CNP Amparemahitsy II
				AEE Amboanio/ Boanamary/Ambatomalama/Maromiandra
		Boanamary	Amboanio	
			Tsararivotra	
			Befotaka Ambalatany	
			Maromiandra	
			Ambatomalama	

REGION	DISTRICT	COMMUNE	FOKONTANY	ACTIVITES PREVUES
MELAKY	Ambatomainty	Ambatomainty	Ambatomainty	Création ligne MT Ambatomainty
			Ambatomanjaka	
	Besalampy	Besalampy	Besalampy centre	CNP Besalampy centre
				CNP Mangarivotra
	Maintirano	Maintirano	Marodoka	CNP Marodoka
			Tanambao Metéo	CNP Tanambao Meteo
			Tanambao SPM	CNP Tanambao SPM
SOFIA	Antsohihy	Antsohihy	Ambalabe Ouest I	CNP 160KVA Quartier Ambalampamba
			Ambalabe Ouest II	AEE du village Bekotrobaka
				Création Réseau BT Andongona
			Ambalakidy	CNP 160KVA Antanambezo vers Port
			Ankiririka Nord II	AEE du village Ankiririky Nord
			Ankirirka sud I	CNP Ankiririky sud
			Antafiatsivakiany	CNP Antafiantsivakiny
		Ampandriakilandy	Mahialambo	AEE Mahialambo
	Bealanana	Bealanana	Anandrombato	Alimentation en Energie Electrique Anandrombato
			Bealanana I	CNP H61 100KVA Quartier Bealanana
			Antanimanga	CNP Antanimanga
			Bealanana III	Renforcement et Extension réseau BT
	Befandriana Nord	Befandriana Nord	Ambalanomby	CNP Ambalanomby
			Fiadanana	
			Antanambola Cité	CNP H61 100KVA Quartier Sabotsy Be
			Ambatolahy	CNP Tsararivotra
			Tsararivotra I	
			Manongarivo	Renforcement et Extension réseau BT

REGION	DISTRICT	COMMUNE	FOKONTANY	ACTIVITES PREVUES
	Mampikony	Mampikony	Tsaramandroso II	Renforcement et Extension réseau BT du poste N°06 (Tsara 3)
				Renforcement et Extension réseau BT du poste N°06 (Tsara 2)
			Tsaramandroso III	CNP Tsara 3 (polisy)
				AEE Tsara 3 (daniel)
	Mandritsara	Mandritsara	Ambalanatsotry	Déplacement, augmentation de puissance et Renforcement et Extension réseau BT Anjohivola
			Ambalakompania	AEE Quartier Ambalanantsotry, Antsahabe, Anjaivola, Mananarahely
			Mandritsara vaovao	
			Ambohimandroso	CNP Ambohimandroso
			Ampitatsimo	CNP Ampita atsimo
			Antsahabe	CNP Antsahabe Nord et Sud
			Ambalabe	Déplacement Poste N°1002bis
			Andohomby	Renforcement et Extension réseau BT Ambohipo
			Antanandrainivelo	Déplacement Poste N°1001 et 1001bis
	Port Bergé	Port Bergé	Ambohimalaza	CNP et Renforcement et Ext reseau BT Ambohimalaza
				Soulagement et Renforcement et Ext réseau BT Ambohimalaza
			Andohomby	CNP Village Andohomby
			Ankaraovaka	CNP H61 100KVA Quartier Ankaraovaka
			Manarimaevaloka	CNP Manarimaevaloka
			Antsikarakabe	Renforcement et Ext réseau BT Manarimaevaloka, Antsirakabe, Tsarasaotra
			Tsarasaotra	

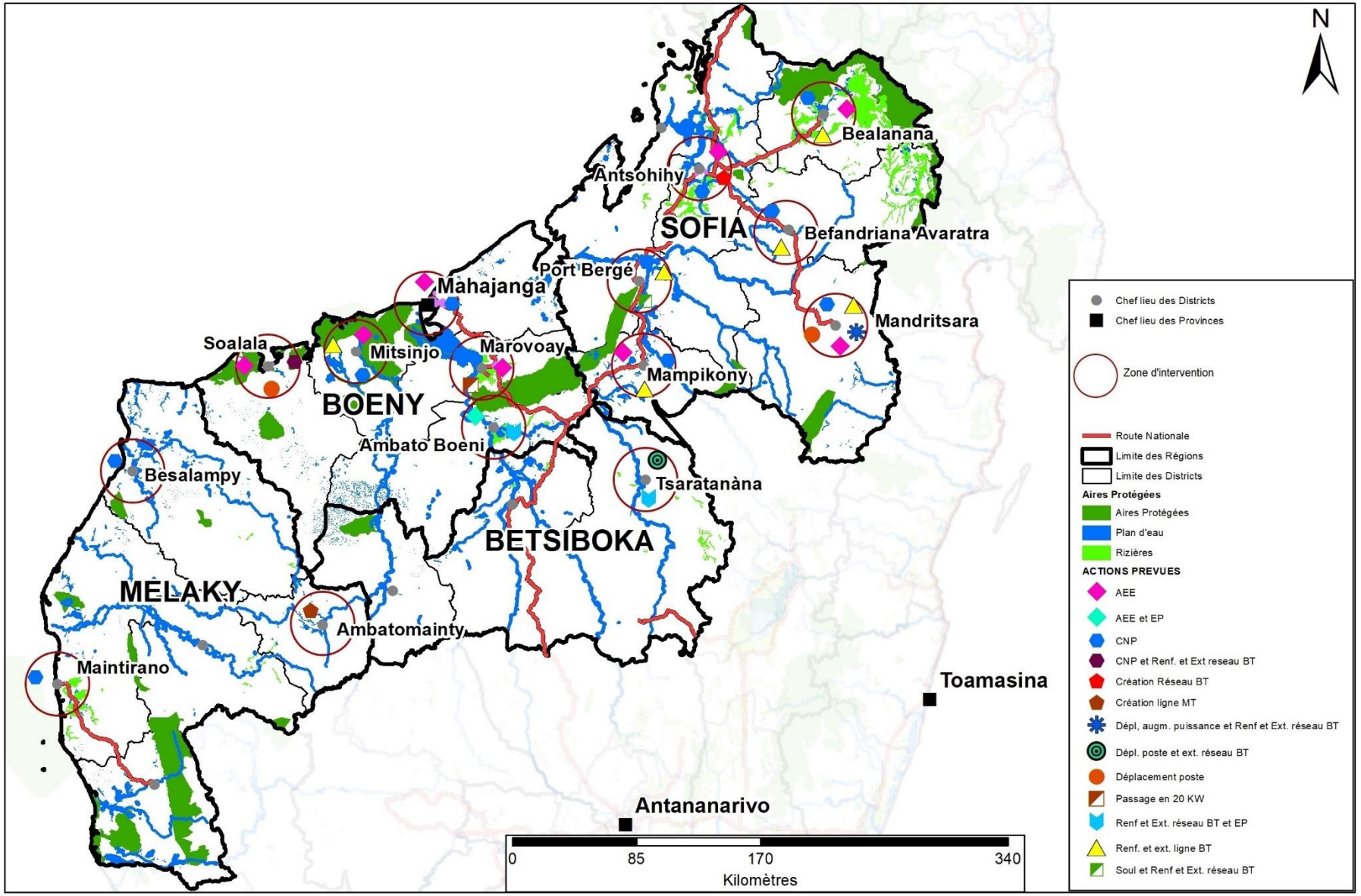

Figure 1 : Carte de localisation générale des actions prévues dans la Direction interrégionale de la JIRAMA Mahajanga

III. IMPACTS POTENTIELS DU PROJET ET MESURES DE MINIMISATION

III.1 ACTIVITES DU PROJET DONNANT LIEU A LA REINSTALLATION ET IMPACTS

Les activités prévues suivantes engendreront une réinstallation lors de la mise en œuvre du sous-projet dans la DIR Mahajanga :

- *Passage en 20 KV du réseau 5,5KV* : Région Boeny, District et Commune Marovoay, Fokontany Morafeno.

Figure 2 : Localisation des activités commerciales perturbées à Morafeno, Marovoay

- *CNP Mahavoky Avaratra près FPVM* : Région Boeny, District Mahajanga I et Commune Mahajanga, Fokontany Tsararano Nosy Kely.

Figure 3 : Localisation des activités commerciales perturbées à Tsararano Nosy Kely, Mahajanga I

– *Renforcement et Extension reseau BT*: Région Sofia, District et Commune Befandriana Nord, Fokontany Manongarivo.

Figure 4 : Localisation des activités commerciales perturbées à Manongarivo, Befandriana Nord

- *CNP Ambalanomby* : Région Sofia, District et Commune Befandriana Nord, Fokontany Fiadanana.

Figure 5 : Localisation des activités commerciales perturbées à Fiadanana, Befandriana Nord

- *Deplacement Poste N°1002bis* : Région Sofia, District et Commune Mandritsara, Fokontany Ambalabe.

Figure 6 : Localisation des activités commerciales perturbées à Ambalabe, Mandritsara

- *Deplacement Postes N°1001 et 1001bis* : Région Sofia, District et Commune Mandritsara, Fokontany Antanandrainivelo.

Figure 7 : Localisation des activités commerciales perturbées à Antanandrainivelo, Mandritsara

- *CNP Tsara 3 (polisy)* : Région Sofia, District et Commune Mampikony, Fokontany Tsaramandroso 2.

Figure 8 : Localisation des activités commerciales perturbées à Tsaramandroso 2, Mampikony

- *CNP et Renforcement et extension du réseau BT Ambohimalaza* : Région Sofia, District et Commune Port-Bergé, Fokontany Ambohimalaza.

Figure 9 : Localisation des activités commerciales perturbées à Ambohimalaza, Port Bergé

- *CNP Village Andohomby* : Région Sofia, District et Commune Port-Bergé, Fokontany Andohomby.

Figure 10 : Localisation des activités commerciales perturbées à Andohomby, Port Bergé

En effet, les opérations liées à ces activités (travaux de tirage des lignes, dépose et pose de poteaux et/ou de transformateurs) requièrent une emprise suffisante pour la sécurité des riverains. Ce qui implique la nécessité pour les personnes affectées de suspendre temporairement leurs activités de commerce durant les opérations car aucun site de déplacement n'est disponible aux environs de leur emplacement actuel.

Dans ce cas, le Cadre Politique de Réinstallation du Projet LEAD s'applique conformément aux exigences de la Politique Opérationnelle 4.12 de la Banque Mondiale et aux dispositions de la législation nationale.

Notes :

- Dans certains sites des Districts de Mahajanga, Port Bergé et Befandriana, Nord les Chefs Fokontany concernés ont pu identifier des lieux de déplacement temporaire non loin de l'emplacement actuel des marchands se trouvant dans l'emprise des lignes (n'engendre pas de frais supplémentaires). Ces personnes ont accepté de se déplacer dans ces lieux pendant les travaux. Elles sont au nombre de 68 dont les lettres d'accord se trouvent dans les annexes non publiables.
- La réalisation du sous-projet n'engendre pas de déplacement physique ni acquisition des terrains.

III.2 MESURES DE MINIMISATION DES PERSONNES AFFECTEES

Le principe fondamental d'un Plan d'ation de réinstallation est d'éviter autant que possible la réinstallation. Pour ce faire, des mesures ont été prises, pour minimiser, le plus possible, des incidences sur les biens des populations et sur l'environnement de façon plus globale, à savoir :

- Le choix du tracé des lignes, généralement, aux abords des routes ou pistes existantes tant que les conditions le permettent. Ceci, afin d'éviter ou au moins, de minimiser, le passage des lignes sur des terrains privés et sur les zones sensibles.

  Cas de CNP Belobaka Colas, Fokontany Belobaka et CNP Amparihigidro II, Fokontany Antanimalandy à Mahajanga.

  En effet, le trajet des lignes pour ces deux activités prévues à être réalisées par EPC à Mahajanga empiète des terrains privés clôturés avec implantation de 6 poteaux à l'intérieur de chaque terrain. De ce fait, après discussion avec le Technicien de la JIRAMA Mahajanga, les trajets de la ligne ont été modifiés en suivant des pistes existantes.
- L'évitement des impacts sur les structures et équipements du fait de leur proximité par rapport à la route / piste en proposant l'implantation des poteaux sur des terrains nus.
- La recherche de lieux de déplacement temporaire non loin de l'emplacement actuel des marchands si possible.
- La proposition des mesures visant à limiter la perte d'actifs et le déplacement temporaire pendant la phase d'exécution des travaux telles que l'évitement des travaux pendant les jours du marché.

IV. RAPPEL DU CADRE JURIDIQUE RELATIF AU PLAN DE REINSTALLATION

IV.1 DISPOSITIONS DE LA LEGISLATION NATIONALE

La lettre de Politique foncière adoptée le 31 janvier 2005 précise les orientations actuelles du Gouvernement Malagasy en matière domaniale et foncière. Une des orientations définie dans la lettre de Politique Foncière est la facilitation de l'accès à la terre dans des zones dédiées au développement local et des zones d'investissement.

Cette lettre a pour objectif de satisfaire les besoins en terres en milieu rural et en milieu urbain pour le renforcement ou le développement d'activités à dimensions socio-économiques et environnementales. Cette orientation se base sur une gestion renouvelée du Domaine Privé de l'Etat et sur l'accès à la terre au sein de zones dédiées permis par une nouvelle loi sur les statuts spécifiques.

La mise en œuvre du projet tiendra compte des dispositions légales et réglementaires nationales, notamment les textes suivants :

IV.1.1 CONSTITUTION

Le premier Cadre législatif régissant cette politique de réinstallation est avant tout la Constitution de la Quatrième République de Madagascar du 11 décembre 2010.

Ladite Constitution stipule que l'Etat garantit le droit de propriété individuelle. Il est en fait énoncé que nul ne peut en être privé sauf par voie d'expropriation pour cause d'utilité publique et avec une juste et préalable indemnité. L'Etat assure la facilité d'accès à la propriété foncière à travers des dispositifs juridiques et institutionnels appropriés et d'une gestion transparente des informations foncières. (Article 34).

Par ailleurs, la loi précise sous l'Article 139 relatif à l'organisation territoriale de l'Etat que Les terres vacantes et sans maître, font partie du domaine de l'Etat.

IV.1.2 DOMAINE PRIVE DE L'ÉTAT, DES COLLECTIVITES DECENTRALISEES ET DES PERSONNES MORALES DE DROIT PUBLIC

Loi n°2008-014, sur le domaine privé de l'État, des Collectivités décentralisées et des personnes morales de Droit public et son Décret d'application n°2010-233 du 20 avril 2010 établit les nouvelles modalités de gestion de son patrimoine, notamment immobilier et mobilier par l'Etat.

Cette loi reprend également la possibilité pour l'Etat de reconnaître des droits de propriété pour les occupants qui ont mis personnellement en valeur depuis dix ans les parcelles demandées.

Dans son article 27, cette loi précise entre autres que : « des terrains domaniaux peuvent être mis gratuitement à la disposition de sociétés ou de particuliers ou de tous organismes publics ou privés, pour l'installation d'œuvre d'intérêt social, culturel, scientifique ou cultuelle, par arrêté du Ministre chargé du Service des Domaines. Ces terrains restent la propriété de l'État, le bénéficiaire de l'arrêté devenant simplement superficiaire dans les conditions définies par la loi sur la propriété foncière titrée.

L'Etat peut reprendre la pleine propriété de l'immeuble s'il entend poursuivre à son compte l'œuvre installée ».

IV.1.3 LOI SUR LE DOMAINE PUBLIC

La Loi n°2008 - 013 du 23 juillet 2008 sur le domaine public et son Décret d'application n°2008-1141 du 01 Décembre 2008 présente les modalités applicables au domaine public de l'État.

Si le domaine public de l'État est inaliénable insaisissables et imprescriptibles, l'article 15 de la loi précise que « le domaine public peut faire l'objet d'affectations privatives sous la forme d'un contrat de concession d'une durée maximale de 30 ans renouvelable ou d'une autorisation d'occupation temporaire d'une durée d'une année renouvelable, révocable à toute époque sans indemnité pour une cause d'intérêt général ».

IV.1.4 LOI FIXANT LE REGIME JURIDIQUE DE LA PROPRIETE FONCIERE PRIVEE NON TITREE

La Loi n°2006 – 031 fixant le régime juridique de la propriété foncière privée non titrée et son Décret d'application n°2007-1109 du 18 Décembre 2007 s'applique ainsi à toutes les terres occupées de façon traditionnelle, qui ne font pas encore l'objet d'un régime juridique légalement établi ; que ces terres constituent un patrimoine familial transmis de génération en génération, ou qu'elles soient des pâturages traditionnels d'une famille à l'exception des pâturages très étendus qui feront l'objet d'une Loi spécifique.

Le Service foncier communal est chargé de réaliser la reconnaissance de droits de propriété sur les parcelles occupées. Un acte de reconnaissance de droit de propriété, appelé « certificat foncier », sera délivré à l'occupant à la suite d'une procédure dont les différentes étapes sont tracées dans la présente Loi.

Le certificat de reconnaissance du droit de propriété délivré à l'issue de la procédure constitue pour le propriétaire la preuve de son droit sur sa propriété, à l'instar du titre de propriété du régime foncier des propriétés titrées.

A cet effet, le propriétaire pourra exercer tous les actes juridiques portant sur le droit et leurs démembrements reconnus par les lois en vigueur, liés à la propriété titrée, tels que les ventes, les échanges, la constitution d'hypothèque, le bail, l'emphytéose, la donation entre vifs. La propriété pourra également être transmise par voie successorale.

IV.1.5 LOI FIXANT LES PRINCIPES REGISSANT LES STATUTS DE TERRES

La Loi n°2005 - 019 du 17 octobre 2005 fixe les principes généraux régissant les différents statuts juridiques de l'ensemble des terres qui composent la République de Madagascar.

Les terrains constitutifs des domaines public et privé de l'Etat et des collectivités décentralisées sont soumis aux règles de la gestion domaniale.

Les terrains constitutifs du patrimoine des personnes privées, physiques ou morales, sont soumis aux règles de la gestion foncière.

IV.1.6 TEXTES REGISSANT L'EXPROPRIATION POUR CAUSE D'UTILITE PUBLIQUE

L'Ordonnance 62-023 du 19 septembre 1962 relative à l'expropriation pour cause d'utilité publique, à l'acquisition amiable de propriétés immobilières par l'Etat et les collectivités décentralisées prévoit que :

- « La procédure d'expropriation est ouverte par une enquête administrative, publique, parcellaire de *commodo* et *incommodo*, décidée par le Ministre dont relèvent les travaux à réaliser (…). L'objet de cette enquête est de déterminer les parcelles intéressées par les futurs travaux, leurs propriétaires et toutes personnes susceptibles de prétendre à indemnisation à des titres divers et de susciter toutes observations que les intéressés jugent utiles de formuler (…) » (article 4).
- « Les propriétaires ou concessionnaires domaniaux des biens expropriés et tous les ayants droit à l'indemnité, ainsi que leurs représentants légaux, peuvent accepter ou offrir à l'amiable les mêmes indemnités ou redevances » (article 22, paragraphe 1).
- A défaut d'accord amiable, pour quelque cause que ce soit, ou à défaut de réponse des intéressés dans le délai imparti, la fixation de l'indemnité d'expropriation ou de la valeur des immeubles susceptibles d'être assujettis à la redevance de plus-value a lieu par autorité de justice (article 23).
- « (…) L'indemnité d'expropriation ne doit couvrir que le préjudice direct, matériel et certain causé par l'expropriation. Elle ne peut s'étendre au préjudice incertain et éventuel (…) » (article 28, paragraphe 6)
- « L'expropriation pour cause d'utilité publique doit indemniser de façon juste les expropriés; mais en aucun cas, il ne peut y avoir enrichissement sans cause des intéressés qui n'aura pas été justifié d'une participation directe à la valorisation de la propriété » (article 28, paragraphe 9).

Le Décret n°63-030 du 16 janvier 1963 fixe les modalités d'application de cette loi.

Procédures d'expropriation

La procédure d'expropriation comporte neuf phases administratives suivantes :

1. L'enquête de *commodo* et *incommodo*. Il s'agit d'identifier les parcelles intéressées par les futurs travaux, leurs propriétaires, et toutes personnes susceptibles de prétendre à indemnisation.

2. La déclaration d'utilité publique. Le Ministre de l'aménagement du territoire prépare un Projet de décret dont relève les travaux à réaliser à soumettre à l'approbation du Conseil des ministres.

3. L'acte de cessibilité. Les propriétés et les parcelles touchées par le projet ainsi que leur propriétaire sont inventoriées dans l'état parcellaire et le plan parcellaire annexés à l'acte de cessibilité.

4. L'évaluation des indemnités. Les propriétés et parcelles touchées par le projet ainsi que les aménagements qui s'y trouvent font l'objet d'une évaluation.

5. Notification des offres aux expropriés. Chaque propriété fera l'objet d'une lettre de notification des intéressés des indemnités fixées par la CAE ou Commission Administrative d'Évaluation.

6. Consignation des indemnités. Consignation au Trésor des indemnités d'expropriation. Consignation du complément d'indemnité au Trésor en cas de fixation judiciaire d'indemnité supérieure à celle fixée par la CAE.

7. Requêtes aux fins d'Ordonnance d'expropriation. Sortie de l'Ordonnance qui prononce l'expropriation et l'envoi en possession immédiate de l'expropriant.

8. Inscription de l'ordonnance d'expropriation au livre foncier. Mise à jour des documents fonciers par la mutation au nom de l'Etat ou la Collectivité expropriante des propriétés et parcelles expropriées.

9. Paiement des indemnités d'expropriation. Fournitures des pièces nécessaires (demande et lettre d'adhésion avec signature légalisée des propriétaires, original de la notification, attestation d'IPVI, RIB, photocopie de la CIN des propriétaires) ; Délivrance d'attestation certifiant l'effectivité de l'expropriation pour chaque parcelle touchée ; Délivrance d'attestation établissant la liste des bénéficiaires actuels de l'indemnité si le propriétaire inscrit sur l'état des sommes n'est plus le propriétaire actuel (pas besoin d'une mutation).

IV.2 CADRE POLITIQUE DE REINSTALLATION DU PROJET LEAD

Dans le cadre de la mise en œuvre du Projet LEAD, le Cadre de Politique de Réinstallation (CPR) a déjà défini le cadre juridique de toutes les opérations de réinstallation requises.

Ainsi, le CPR assure que tout ménage affecté par le projet recevra une juste compensation établie sur la base des prix courants du marché et des valeurs non dépréciées pour les biens meubles et immeubles perdus et pour la perte d'une partie de revenus, la personne affectée recevra une compensation financière égale à ce qu'elle a perdu dans le cadre de la mise en œuvre des actions envisagées.

Tous les paiements seront réalisés et toutes éventuelles assistances complémentaires seront fournies, en conformité totale avec ce CPR, avant que les activités prévuesdu sous-projet ne puissent démarrer.

IV.3 POLITIQUES DE SAUVEGARDE DE LA BANQUE MONDIALE

L'OP/BP 4.12 relative à la réinstallation involontaire, vise à s'assurer que le projet a tout fait pour éviter ou minimiser les déplacements ou délocalisations de personnes. Mais, si ceux-ci s'avèrent incontournables, elle vise à fournir une assistance aux personnes déplacées pour leur permettre de reconstituer leurs revenus et leurs niveaux de vie et, idéalement, de les améliorer. La Politique se veut inclusive et se propose de s'assurer qu'est prévue une assistance aux personnes déplacées, quelle que soit leur légitimité par rapport à l'occupation foncière au moment des études.

IV.4 ANALYSE COMPARATIVE DU CADRE JURIDIQUE NATIONAL ET DES EXIGENCES DE LA PO4.12 DE LA BANQUE MONDIALE

Tableau 3 : Comparaison entre la législation nationale et les exigences de la PO4.12 de la Banque mondiale

Thématique	Législation nationale	OP4.12 de la Banque mondiale	Conclusion sur l'application
Consultation et participation	En vertu de l'Article 7 de la loi 2015-003 portant Charte de l'environnement malagasy actualisée, toute personne physique ou morale a le droit de participer aux procédures préalables à la prise de décisions susceptibles d'avoir des effets préjudiciables à l'environnement. A cet effet, l'Arrêté interministériel no. 6830/2001 fixe les modalités et les procédures de participation du public à l'évaluation environnementale.	Les populations affectées doivent recevoir une information pertinente, devront être consultées de manière constructive sur les diverses options d'indemnisation et avoir la possibilité de participer à tout le processus de réinstallation. Des mpécanismes appropriés et accessibles doivent être mise en place pour eux.	Combinaison des deux approches, soit la consultation publique pour une large participation avec l'enquête commodo-incommodo, étant donné que les voies d'affichage sont restreintes, notamment pour les populations à faible niveau d'instructions.
Etudes socio-économiques	Enquêtes de *commodo* et *incommodo* ayant pour but de déterminer les parcelles intéressées par les futurs travaux, leurs propriétaires et toutes personnes susceptibles de prétendre à indemnisation. Les indemnités octroyées ne couvrent pas les mesures d'accompagnement et de soutien économique.	Études socio-économiques visant à établir les conditions de vie des personnes afin d'établir une base pour la conception du programme de réinstallation et de soutien économique.	Comme les exigences de la PO 4.12 sont plus avantageuses pour les personnes déplacées, elles s'appliqueront
Eligibilité à une compensation	La législation malagasy reconnaît les occupants formels et les occupants informels. Toutes les deux catégories de personnes sont éligibles suivant la loi n°2006-031 du 24 novembre 2006 fixant le régime juridique de la propriété foncière privée non titrée et la loi n°2005-019 fixant les principes régissant les statuts de terre qui reconnaissent la mise en valeur des terres.	Trois catégories de personnes éligibles : a) Les détenteurs d'un droit légal formel sur les terres (y compris les droits coutumiers et traditionnels reconnus par les lois du pays) ; b) Les personnes qui n'ont pas de droit formel sur les terres au moment où le recensement commence, mais qui peuvent prouver leurs droits en regard des lois du pays en vigueur ;	Comme les exigences de la PO 4.12 sont plus avantageuses pour les personnes déplacées, elles s'appliqueront sous condition d'occupation avant la date limite d'éligibilité. • Les personnes relevant des catégories a) et b) reçoivent une compensation pour les terres qu'elles perdent, ainsi que toute autre aide relative aux moyens d'existence et au niveau de vie. • Les personnes relevant de la catégorie c)

Thématique	Législation nationale	OP4.12 de la Banque mondiale	Conclusion sur l'application
		c) Les personnes qui n'ont pas de droits, légaux ou autres, susceptibles d'être reconnus sur les terres qu'elles occupent, et qui ne sont pas incluses dans les deux catégories décrites ci-dessus. Ce sont les occupants dits irréguliers ou illicites.	reçoivent une aide à la réinstallation en lieu et place de la compensation pour les terres qu'elles occupent, ainsi que toute autre aide relative à la reconstitution de leurs moyens d'existence et au niveau de vie et compensation pour les biens autres que la terre
Date limite d'éligibilité	Un mois après l'affichage des résultats des enquêtes *commodo* et *incommodo*, est pris le décret déclaratif d'utilité publique. A dater de la publication de ce décret et jusqu'à ce que soit intervenu l'arrêté de cessibilité ou dans un délai d'un an au maximum, aucune construction ni plantation ou amélioration ne peut être effectuée sans l'autorisation du Ministre dont dépend le service des domaines.	Normalement, cette date limite est la date de début du recensement (PO4.12, par. 16). Toutefois, elle admet une certaine souplesse et laisse l'emprunteur fixer cette date sous réserve qu'elle soit acceptable pour le bailleur de fonds.	Combinaison des deux approches en considérant les éventuelles réclamations des personnes intéressées.
Paiement de compensation	En numéraire	De préférence en nature avec des options non foncières (paiement en espèces, paiement en espèces combiné à des perspectives d'emploi ou de travail indépendant)	La PO 4.12 sera appliquée parce qu'elle protège mieux les PAPs sur les formes de compensation. Plusieurs formes de compensation seront donc considérées.
Compensation en espèces	Les indemnités d'expropriation sont en principe fixées en espèces. Toutefois, toutes autres formes de compensations conventionnelles peuvent être admises (Ordonnance n°62-023, Art. 44).	Le paiement en espèces d'une compensation pour perte de biens est acceptable dans les cas où (PO 4.12, paragraphe 12) : a) les moyens d'existence étant tirés des ressources foncières, les terres prises par le projet ne représentent qu'une faible fraction (moins 20% de la zone productive totale) de l'actif affecté et le reste de l'actif est économiquement viable ; b) des marchés actifs existent pour les terres, les logements et le travail, les personnes déplacées utilisent de tels marchés et il y a	La politique de la Banque Mondiale et la législation malagasy peuvent se compléter en matière de compensation en espèces pour les PAPs. Il faut prévoir un paiement en espèces mais aussi des compensations en nature selon les contextes locaux. Par contre, les frais accessoires relatifs à la réinstallation seront à la charge du Projet, donc ne doivent pas être déduites du montant de l'indemnisation en espèces, afin d'éviter les risques d'appauvrissement

Thématique	Législation nationale	OP4.12 de la Banque mondiale	Conclusion sur l'application
		une offre suffisante de terres et d'habitations c) les moyens d'existence ne sont pas fondés sur les ressources foncières. Les niveaux de compensation en espèces devront être suffisants pour financer le remplacement des terrains perdus et autres actifs au coût intégral de remplacement sur les marchés locaux.	
Délai d'indemnisation	La législation malagasy accorde à l'expropriant un délai d'un an pour verser les indemnités, à compter de la date de publication dans le Journal Officiel faisant connaitre l'immeuble ou le bâti exproprié.	La PO 4.12 demande expressément que tous les paiements soient réalisés, tous les terrains de réinstallation fournis et toutes assistances complémentaires engagées avant que l'expropriant ne saisisse les terres et biens, qu'il n'en restreigne l'accès et ne démarre les travaux.	On appliquera la politique de la Banque Mondiale car elle permet plus d'avantages pour les PAPs , pour le redressement rapide de leurs moyens de subsistance.
Groupes vulnérables	La législation malagasy relative à la réinstallation n'a pas prévu de dispositions spéciales concernant les groupes vulnérables.	Une attention particulière sera portée aux groupes vulnérables au sein des populations déplacées, notamment les personnes vivant en deçà du seuil de pauvreté, les travailleurs sans terre, les femmes chefs de ménage avec des enfants de bas âge, les personnes âgées sans soutien, les handicapés, les squatters ...	La Politique de la Banque mondiale sera appliquée car elle favorise une considération spécifique en faveur des groupes vulnérables.
Résolution des litiges	Selon l'Article 14 de l'ordonnance 62-023, à défaut d'accord amiable, l'indemnité d'expropriation est fixée judiciairement.	La politique prévoit les procédures d'un coût abordable et à la portée de tous en prenant en compte l'existence de recours devant les tribunaux et les mécanismes de règlement communautaire et traditionnel.	La politique de la Banque Mondiale sera appliquée car elle met beaucoup plus l'accent sur la résolution à l'amiable. Par ailleurs, un mécanisme de gestion des plaintes et doléances avec différents niveaux sera mis en place
Suivi et évaluation	Non mentionnés dans la législation malagasy	La PO 4.12 exige un programme de suivi/évaluation pour contrôler l'évolution des activités de réinstallation et s'assurer de l'atteinte des objectifs de la politique	La politique de la Banque Mondiale sera appliquée car le suivi évaluation est nécessaire pour une bonne mise en œuvre de l'instrument de réinstallation et des personnes affectées.

V. RECENSEMENT DES PERSONNES AFFECTEES ET ETUDES SOCIO-ECONOMIQUES

V.1 RECENSEMENT ET IDENTIFICATION DES PERSONNES AFFECTEES ET DE LEURS BIENS TOUCHES

Dans la Direction interrégionale de Mahajanga, certaines activités prévues pour la mise en œuvre de la composaénte 1b du projet LEAD vont entraîner une perturbation temporaire des sources de revenus de certaines personnes durant les travaux.

En effet, pour raison de sécurité des riverains, les travaux de tirage des lignes, de dépose et de pose de poteaux et/ou de transformateurs nécessitent l'arrêt temporaire (deux jours) des activités de commerce situées à l'intérieur de l'emprise des lignes.

Cette catégorie de personnes affectées est recensée dans les Centres de Mahajanga, Marovoay, Befandriana Nord, Mandritsara, Mampikony et Port Bergé dont le nombre de ménages ayant des sources de revenus perturbées lors des travaux est de 86.

La liste des PAPs citée ci-dessus se trouve en annexe de ce présent rapport.

Tableau 4 : Nombre de PAPs recensées par centre

Centre	Région	District	Commune	Nombre PAP		Nombre individus
				♂	♀	
MAHAJANGA	BOENY	Mahajanga I	Mahajanga	13	02	63
MAROVOAY		Marovoay	Marovoay	04	04	35
MAMPIKONY	SOFIA	Mampikony	Mampikony	01	01	08
PORT BERGE		Port Bergé	Port Bergé	04	10	70
BEFANDRIANA		Befandriana	Befandriana	19	11	107
MANDRITSARA		Mandritsara	Mandritsara	08	09	60
			TOTAL	49	37	**343**
				86		

V.2 CARACTERISTIQUES SOCIO-ECONOMIQUES DES MENAGES AFFECTES IDENTIFIEES

Les caractéristiques socio-économiques des ménages affectés par la mise en œuvre des activités du sous-projet se trouvent ci-après :

V.2.1 ÂGE ET SEXE DES CHEFS DE MENAGE

Parmi les chefs de ménage affectés identifiés, 56,98% sont de sexe féminin et les autres sont de sexe masculin.

L'âge des chefs de ménage varie entre 20 et 65 ans dont l'âge moyen est de 42 ans. 4 chefs de ménages sont des personnes âgées (≥60ans) dont une femme.

Tableau 5 : Tranche d'âge des chefs de ménage selon leur sexe

Tranche d'âge	20 – 35 ans		36 – 59 ans		≥ 60 ans	
Sexe	♂	♀	♂	♀	♂	♀
Nombre	21	22	20	19	03	01
Pourcentage	**24,4**	**25,6**	**23,2**	**22,1**	**3,5**	**1,2**

V.2.2 SITUATION MATRIMONIALE DES CHEFS DE MENAGE

70,9% des chefs de ménages enquêtés sont tous mariés, 24,4% sont célibataires, 3,5% de femmes divorcées et 1,2% veuve.

Tableau 6 : Situation matrimoniale des chefs de ménage selon leur sexe

	Célibataire	Marié (e)	Divorcé (e)	Veuf (ve)
Homme	19	39	00	00
Femme	02	22	01	03
Total	**21**	**61**	**01**	**03**
Pourcentage	**24,4**	**70,9**	**1,2**	**3,5**

V.2.3 NIVEAU D'EDUCATION DES CHEFS DE MENAGE

Parmi les chefs de ménages affectés enquêtés, 2% possèdent un niveau universitaire, 31% de niveau secondaire, 62% de niveau primaire et 5% sont non scolarisés.

V.2.4 QUALITE DE VIE DES MENAGES AFFECTES

Les enquêtes effectuées ont montré que 41% des ménages affectés sont propriétaires de leurs maisons dont 74% de ces dernières sont en bois, 13% en dur et 13% en matériaux locaux. Les 59% autres ménages sont des locataires.

La taille des ménages varie entre 1 et 7 personnes dont la taille moyenne des ménages est de 4 personnes.

45% des ménages affectés sont branchés au réseau d'approvisionnement en eau de la JIRAMA, 41% s'approvisionnent en eau de puits et 14% dans les bornes fontaines.

Quant à l'alimentation de l'énergie électrique, 90% des ménages affectés sont alimentés par les réseaux de distribution de la JIRAMA, 9% utilisent des panneaux soliares et les autres utilisent la lampe à pétrole comme source d'éclairage.

Comme énergie de cuisson, 97% des populations affectées utilisent des charbons de bois. Les autres utilisent des bois de chauffe ou du pétrole.

Concernant l'éducation, tous les enfants des ménages affectés fréquentent l'école.

Quant à la santé, 77% des ménages rejoignent les CSB pour se soigner, 21% consultent des médecins libres et 2% rejoint l'Organisation Sanitaire Interentreprises. Les pathologies couramment rencontrées au sein des ménages affectés sont : le paludisme, la diarrhée et l'IRA.

V.2.5 SOURCES DE REVENU DES MENAGES AFFECTES

Les enquêtes menées au niveau de chaque ménage affecté révèlent que les activités commerciales, tout type confondu, sont leurs principales sources de revenus et seulement 10,5% d'entre-eux ont d'autres sources de revenus.

Les dépenses des ménages concernent surtout les dépenses en alimentation et le loyer.

Compte tenu des informations collectées lors des enquêtes effectuées au sein des chefs de ménages affectés, leur revenu journalier varie de 8 400 à 484 000 MGA.

Le tableau suivant montre la récapitulation de flux de revenus des ménages affectés par le projet. Le flux de ménages pour chaque PAP se trouve en annexe de ce document.

Tableau 7 : Récapitulation des flux de revenus des ménages affectés

	Sources de revenus annuels			Revenu totaux (MGA)
	Commerce	Salaire	Autres	
TOTAL (MGA)	1 828 040 000	97 920 000	85 560 000	2 011 520 000
REVENU MOYEN				23 389 767
Pourcentage	90,9	4,9	4,2	100,00

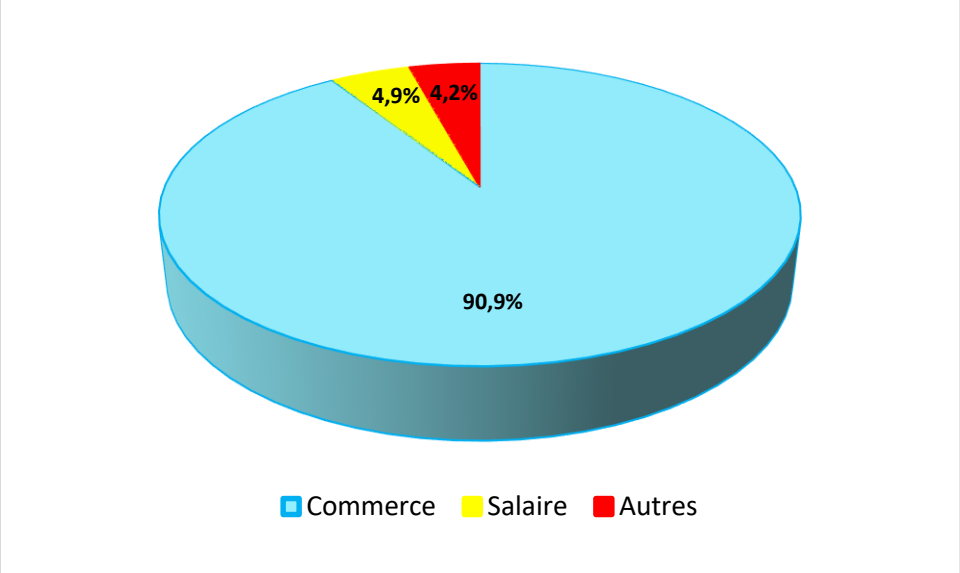

Figure 11 : Flux de revenus des ménages affectés

Selon les informations collectées au niveau des PAPs, seul un ménage a un revenu annuel en dessous de 3 000 000 MGA.

V.2.6 ANALYSE DE VULNERABILITE

Selon la PO4.12, paragraphe 8, les personnes vulnérables sont notamment les personnes vivant en deçà du seuil de pauvreté, les travailleurs sans terre, les femmes et les enfants, les populations autochtones, les minorités ethniques et toutes les autres personnes déplacées risquant de ne pas être protégées par la législation nationale relative à la compensation foncière.

Cependant, on doit aussi également considérer les facteurs tels que le sexe, l'âge, l'appartenance à un groupe ethnique, la culture, l'alphabétisme, l'état de santé, les incapacités physiques ou mentales, la pauvreté ou les désavantages économiques, ainsi que les dépendances exclusives aux ressources naturelles.

Ainsi, dans le cadre de cette étude, parmi les PAPs identifiées, il y en a qui sont vulnérables. Il s'agit :.

- Des femmes chefs de ménage
- Des ménages dirigés par des personnes âgées (≥ 60 ans)
- Des ménages de grande taille (≥ 5 personnes)
- Des ménages avec des handicapés
- Des ménages ayant un revenu inférieur au SMIC[7]
- Chefs de ménages illettrés.

- **Vulnérabilité de par le statut social des PAPs**

Du fait de leur âge et de leur statut social, 35 personnes affectées appartiennent aux groupes vulnérables :

- 4 ménages dirigés par des personnes âgées (60 ans et plus) : MJG-Mjg_02, MJG-Mrv_07, MJG-Mdt_08, MJG-Pob_04
- 4 ménages dirigés par des femmes : MJG-Pob_03, MJG-Pob_08, MJG-Mdt_11, MJG-Mdt_17
- 2 Chefs de ménage handicapés / hébergeant un handicapé mental : MJG-Pob_06, MJG-Mjg_12
- 29 ménages de grande taille : MJG-Mjg_01, MJG-Mjg_04, MJG-Mjg_05, MJG-Mjg_09, MJG-Mjg_12, MJG-Mjg_15, MJG-Mrv_01, MJG-Mrv_05, MJG-Mrv_06, MJG-Bfn_01, MJG-Bfn_17, MJG-Bfn_19, MJG-Bfn_20, MJG-Bfn_26, MJG-Bfn_30, MJG-Mdt_04, MJG-Mdt_08, MJG-Mdt_12, MJG-Mdt_13, MJG-Mdt_14, MJG-Mdt_16, MJG-Pob_01, MJG-Pob_02, MJG-Pob_04, MJG-Pob_05, MJG-Pob_07, MJG-Pob_08, MJG-Pob_10, MJG-Mpk_01
- 4 Chefs de ménage illettrés : MJG-Bfn_01, MJG-Mdt_04, MJG-Mjg_01, MJG-Mdt_11

- **Vulnérabilité du point de vue situation économique des PAPs**

Du point de vue situation économique, seul un ménage affecté (MJG-Pob_06) a une source de revenu de moins de 3 000 000 Ar/ an. Il est donc considéré comme personne économiquement vulnérable.

Étant donné son statut social (femme veuve) et son revenu annuel (en dessous du SMIC), le ménage MJG-Pob_03 est une personne socialement et économiquement vulnérable.

En conclusión, 35 personnes affectées par le sous-projet appartiennent aux groupes vulnerables.

[7] *SMIC à Madagascar est de 3 000 000 Ar/an depuis 2022*

VI. CADRE INSTITUTIONNEL POUR LA MISE EN ŒUVRE DU P.A.R.A

VI.1 STRUCTURE GENERALE

Selon le CPR du Projet LEAD, la mise en œuvre d'un Plan de réinstallation exige la mise en place d'une organisation, la plus simple possible mais efficace, appelée à assurer la coordination et la cohérence de l'ensemble des activités de réinstallation, centraliser les flux d'information et réaliser le suivi et évaluation.

La mise en place de cette structure organisationnelle revêt toute l'importance requise pour réussir la mise en œuvre de l'opération de réinstallation.

Pour le sous-projet considéré, étant donné qu'il ne s'agisse que de quelques personnes affectées seulement, le cadre organisationnel va être réduit et le Comité de Pilotage pourrait être joué directement par l'Unité de Gestion et d'Exécution.

Cette structure organisationnelle pour la mise en œuvre du PARa comprendra donc :

- une Unité d'exécution du PARa dont le paiement de compensation
- un Comité de règlement des litiges.

Ainsi, dans chaque district concerné, à savoir, Mahajanga I, Marovoay, Befandriana Nord, Mandritsara, Mampikony et Port Bergé, l'exécution du PARa considéré est confiée à ces 2 entités, chacune en ce qui la concerne selon les dispositions du CPR.

VI.2 FONCTIONNEMENT

VI.2.1 UNITE D'EXECUTION DU P.A.R.A (UEP)

Cette Unité sera chargée de la mise en œuvre du PARa dans son intégralité, y compris le paiement des compensations. Elle assure également le suivi et évaluation interne. Elle sera composée des membres suivants :

- Un représentant de la Direction régionale du Ministère de l'Energie
- Un représentant de la Direction régionale de la JIRAMA mandaté par le Projet LEAD
- Un représentant de la Commune concernée
- Un représentant des PAPs.

VI.2.2 COMITE DE REGLEMENT DES LITIGES (CRL)

Le Comité de règlement des litiges assurera la gestion des doléances ou plaintes relatives à la mise en œuvre du PARa considéré. Et le cas échéant, en dernier recours, il sera chargé de transmettre un dossier donné au Tribunal. Ce Comité sera composé des membres suivants :

- Le Maire de la commune concernée ou son représentant
- Un représentant de la Direction régionale du Ministère de l'Energie ou de la Direction régionale de la JIRAMA mandaté par le Projet LEAD
- Un représentant du Service des Domaines ou du Ministère de l'Agriculture ou du Ministère de la population, si besoin et selon les cas

VI.2.3 BUDGET DE FONCTIONNEMENT DES COMITES

Pour assurer le fonctionnement des Comités, le budget suivant sera mis en provision :

Tableau 8 : Budget de fonctionnement des comités pour chaque district

LIBELLE	EFFECTIF (Personne)	QUANTITE (j)	MONTANT UNITAIRE (MGA)	MONTANT TOTAL (MGA)
UEP : Frais de déplacement	4	4	30 000	480 000
Indemnités	4	4	20 000	320 000
CRL : Frais de déplacement	6	4	20 000	480 000
Indemnités de réunion	6	4	30 000	720 000
Provisions pour tribunal	-	-	-	1 000 000
Communication MGP[8]	-	-	-	600 000
Fournitures nécessaires pour le MGP	-	-	-	330 000
Mise en place et indemnisation des Agents de liaison	1	30	15 000	600 000
Total	-	-	-	**4 530 000**
Total 6 districts				**27 180 000**

VI.3 RENFORCEMENT DE CAPACITES POUR LA MISE EN ŒUVRE DU P.A.R.A

A l'issu de l'état des lieux effectué lors de l'élaboration du CPR sur la disponibilité des ressources humaines dans la mise en œuvre du PARa, il a été conclu qu'avec le Projet PAGOSE, les expériences des Responsables de sauvegarde environnementale et sociale au sein de la JIRAMA et du Ministère chargé de l'Energie se sont améliorées.

Par ailleurs, au niveau de la Direction Régionales de la JIRAMA Mahajanga et de la Direction Régionale du Ministère de l'Energie à Mahajanga, les expériences en Politiques de sauvegarde des diverses équipes restent limitées.

Ainsi pour être pleinement efficaces et afin d'assurer que la capacité d'exécution du PAR soit suffisante, le personnel de la JIRAMA Mahajanga ainsi que les autres entités concernées (Ministère de l'Energie, "JIRAMA construction, le prestataire EPC, AMO) ont besoin d'une remise à niveau. Dans ce cadre, ils recevront une formation sur place en Politique de Sauvegarde de la Banque mondiale relative à la réinstallation et sur la mise en œuvre du PARa.

La formation sera organisée sous forme d'atelier de quatre jours dirigée et animée par un Consultant ayant des expériences fortes en politique de réinstallation et à la mise en œuvre du PARa. Le Consultant doit aussi connaitre bien les exigences de la réinstallation à Madagascar.

Cette formation sera centrée sur les exigences réglementaires nationales et les Politiques de sauvegarde de la Banque mondiale en matière de réinstallation, la mise en œuvre du PARa,

[8] *Affichage, média, réseaux sociaux, réunion publique*

les règlements de conflits, les modalités de suivi et évaluation et l'élaboration des rapports de suivi.

Tableau 9 : Plan de renforcement de capacités

Module	Durée	Coût (MGA)
Cibles : - JIRAMA LEAD - JIRAMA Mahajanga - MEH - AMO		Nombre .≤ 20
Législations nationales et Politique de sauvegarde de la Banque mondiale relatives à la réinstallation	1 jour	Consultant 600 000 x 4 = 2 400 000 Déplacements voiture 350 000 x 6 = 2 100 000 Séjour 160 000 x 6 = 960 000 Duplication cours 2 000 000 Pause-café 100 000 x 21 x 4 = 8 400 000 Location salle 150 000 x 4 = 600 000 Location vidéoprojecteur et sono 200 000 x 4 = 800 000
Séance d'information et de mise à niveau sur la mise en œuvre du PARa	2 jours	
Règlement de conflits		
Séance d'information et de mise à niveau sur le suivi et évaluation du PARa	1 jour	
TOTAL	**4 jours**	**17 260 000**

VII. ELIGIBILITE

VII.1 CRITERES D'ELIGIBILITE

Au sens du présent Plan d'action de réinstallation, sont éligibles :

a. Quiconque est affecté, directement ou indirectement, définitivement ou temporairement, par les activités prévues de la sous-composante 1b du Projet LEAD dans les zones couvertes par la Direction interrégionale de la JIRAMA Mahajanga, que ce soit par la perte d'une pparcelle de terrain, de cultures, d'arbres, de sources de revenu ou des moyens de subsistance ainsi que ceux devant être déplacés temporairement.

b. Ceux qui ont des droits formels et légaux sur les terres (incluant les droits coutumiers et traditionnels reconnus par les lois nationales applicables).

c. Ceux qui n'ont pas de droits formels et légaux sur des terres au moment où le recensement débute mais qui ont des revendications sur de telles terres ou biens (dans les cas où de telles revendications sont reconnues par le droit national ou susceptibles de l'être)

d. Ceux qui n'ont pas de droit ni revendication légale reconnue sur les parcelles qu'ils occupent. Ces PAP ne sont pas éligibles à une compensation pour les terres, mais recevront une compensation pour les actifs attachés à la terre, une aide pour la reconstitution de leurs moyens de vie, et toute autre assistance nécessaire au besoin si elles occupaient la terre avant la date de fin de droit.

e. Les propriétaires ou occupants non recensés, en cas de modification non prévues des activités du sous- projet, mais qui peuvent légitimement faire valoir qu'ils appartiennent à la communauté affectée. Si de tels cas se présentent, des recherches seront entreprises par le Promoteur en collaboration avec les Autorités locales, pour identifier et entrer en contact avec ces personnes.

g. Les ménages appartenant aux groupes vulnérables seront éligibles à une assistance supplémentaire pour atténuer pleinement les impacts du projet.

En conséquence, la politique de réinstallation s'applique donc à toutes les personnes affectées, quel que soit leur statut, ou qu'elles aient ou non des titres formels ou des droits légaux, du moment qu'elles occupaient les lieux avant la date limite d'éligibilité.

VII.2 DATE D'ELIGIBILITE

La date limite d'éligibilité correspond à la date de début du recensement des personnes affectées et de leurs biens affectés dans la zone d'étude (PO4.12, par. 16 et CPR). Cette date correspond à la date butoir pour l'admissibilité aux aides à la réinstallation. Ainsi, au-delà de cette date, toute nouvelle occupation ne peut plus faire l'objet de considération dans le cadre de ce plan et par conséquent, ne peut plus faire l'objet d'une quelconque indemnisation / compensation. Autrement dit, les personnes qui s'installent sur un terrain donné après la date d'éligibilité n'auront droit à aucune compensation ni à toute autre forme d'aide au réinstallation.

Afin de limiter d'éventuelles nouvelles occupations, la date limite d'éligibilité a été communiquée aux ménages affectés ainsi qu'à la population en général. En outre, cette date limite d'éligibilité a été affichée dans les Fokontany concernés. *(voir type d'affichage en annexe du présent document).*

Tableau 10 : Date limite d'éligibilité dans chaque commune concernée

Date	Région	District	Commune	Fokontany
7 mars 2022	BOENY	Marovoay	Marovoay Ville	Morafeno
25 mars 2022		Majunga I	Mahajanga	Tsararano Nosy Kely
23 mars 2022	SOFIA	Befandriana Nord	Befandriana Nord	Fiadanana.
				Manongarivo
25 mars 2022		Mandritsara	Mandritsara	Ambalabe
				Antanandrainivelo
26 mars 2022		Port Bergé	Port Bergé	Andohomby
				Ambohimalaza
30 mars 2022		Mampikony	Mampikony	Tsaramandroso II

VIII. EVALUATION DES PERTES ET INDEMNISATION

VIII.1 CALCUL DU MONTANT DE COMPENSATION POUR LA PERTE TEMPORAIRE DE SOURCES DE REVENUS

Les personnes, qui doivent arrêter temporairement leurs activités commerciales pendant les travaux recevront une compensation en numéraire de deux jours de travail calculée sur la base de leur bénéfice journalier respectif.

Les personnes concernées ont accepté volontairement de suspendre leurs activités durant les travaux.

Ainsi, le calcul du coût de compensation du manque à gagner est :

Coût de compensation du manque à gagner = Bénéfice journalier communiqué lors des enquêtes x 2

Tableau 11: Récapitulation du montant total de la perte temporaire de sources de revenus par fokontany

Région	District	Commune	Fokontany	Nombre PAP concernée	Bénéfice journalier (MGA)	Coût Total (MGA)
BOENY	Mahajanga I	Mahajanga	Tsararano Nosy kely	15	2 098 000	4 196 000
	Marovoay	Marovoay	Morafeno	8	1 080 000	2 160 000
SOFIA	Befandriana Nord	Befandriana Nord	Manongarivo	14	340 000	680 000
			Fiadanana	16	755 000	1 510 000
	Mandritsara	Mandritsara	Antanandrainivelo	2	180 000	360 000
			Ambalabe	15	575 000	1 150 000
	Mampikony	Mampikony	Tsaramandroso II	2	170 000	340 000
	Port Bergé	Port Bergé	Ambohimalaza	11	590 000	1 180 000
			Andohomby	3	135 000	270 000
TOTAL				**86**	**5 923 000**	**11 846 000**

VIII.2 CALCUL DU COUT D'AIDE AUX PERSONNES VULNERABLES

Il est à rappeler que le nombre de personnes vulnérables affectées par le projet est de 35. Ces personnes vulnérables vont recevoir une aide alimentaire de 30 000 MGA chacune. ce qui équivaut à 10kg de riz à 3 000MGA/kg.Etant donné leur statut social et le montant de leur revenu annuel,

les 7 PAPs sont considérées comme des personnes plus vulnérables que les autres. De ce fait, 20 000 MGA de plus leur seront accordés afin de leur permettre de faire face aux perturbations liées à la mise en œuvre du PARa.

Le coût total de cette aide alimentaire est donc de :

C = (30 000 MGA x 35) + (20 000 MGA x 1) = **1 070 000 MGA**

Tableau 12 : Coût de compensation de chaque PAP

N°	Centre	Région	District	Commune	Fokontany	Code PAP	Compensation (MGA)			
							Revenu journalier moyen	Compensation pour 2 jours de travail perdus	Appui aux personnes vulnérables	TOTAL
1	Mahajanga	BOENY	Mahajanga I	Mahajanga	Tsararano Nosy Kely	MJG-MJG_01	10 000	20 000	30 000	50 000
2						MJG-MJG_02	60 000	120 000	30 000	150 000
3						MJG-MJG_03	450 000	900 000	-	900 000
4						MJG-MJG_04	60 000	120 000	30 000	150 000
5						MJG-MJG_05	60 000	120 000	30 000	150 000
6						MJG-MJG_06	80 000	160 000	-	160 000
7						MJG-MJG_07	30 000	60 000	-	60 000
8						MJG-MJG_08	60 000	120 000	-	120 000
9						MJG-MJG_09	200 000	400 000	30 000	430 000
10						MJG-MJG_10	425 000	850 000	-	850 000
11						MJG-MJG_11	450 000	900 000	-	900 000
12						MJG-MJG_12	100 000	200 000	30 000	230 000
13						MJG-MJG_13	30 000	60 000	-	60 000
14						MJG-MJG_14	50 000	100 000	-	100 000
15						MJG-MJG_15	33 000	66 000	30 000	96 000
16	Marovoay		Marovoay	Marovoay	Morafeno	MJG-Mrv_01	300 000	600 000	30 000	630 000
17						MJG-Mrv_02	90 000	180 000	-	180 000
18						MJG-Mrv_03	100 000	200 000	-	200 000
19						MJG-Mrv_04	150 000	300 000	-	300 000
20						MJG-Mrv_05	50 000	100 000	30 000	130 000
21						MJG-Mrv_06	300 000	600 000	30 000	630 000
22						MJG-Mrv_07	40 000	80 000	30 000	110 000
23						MJG-Mrv_08	50 000	100 000	-	100 000

N°	Centre	Région	District	Commune	Fokontany	Code PAP	Compensation (MGA)			
							Revenu journalier moyen	Compensation pour 2 jours de travail perdus	Appui aux personnes vulnérables	TOTAL
24	Befandriana Nord	SOFIA	Befandriana Nord	Befandriana Nord	Manongarivo	MJG-Bfn_01	30000	60 000	30 000	90 000
25						MJG-Bfn_02	30000	60 000	-	60 000
26						MJG-Bfn_03	25000	50 000	-	50 000
27						MJG-Bfn_04	20000	40 000	-	40 000
28						MJG-Bfn_05	20000	40 000	-	40 000
29						MJG-Bfn_06	30000	60 000	-	60 000
30						MJG-Bfn_07	20000	40 000	-	40 000
31						MJG-Bfn_08	20000	40 000	-	40 000
32						MJG-Bfn_09	25000	50 000	-	50 000
33						MJG-Bfn_10	30000	60 000	-	60 000
34						MJG-Bfn_11	25000	50 000	-	50 000
35						MJG-Bfn_12	25000	50 000	-	50 000
36						MJG-Bfn_13	20000	40 000	-	40 000
37						MJG-Bfn_14	20000	40 000	-	40 000
38					Fiadanana	MJG-Bfn_15	40 000	80 000	-	80 000
39						MJG-Bfn_16	100 000	200 000	-	200 000
40						MJG-Bfn_17	150 000	300 000	30 000	330 000
41						MJG-Bfn_18	20 000	40 000	-	40 000
42						MJG-Bfn_19	60 000	120 000	30 000	150 000
43						MJG-Bfn_20	100 000	200 000	30 000	230 000
44						MJG-Bfn_21	80 000	160 000	-	160 000
45						MJG-Bfn_22	30 000	60 000	-	60 000
46						MJG-Bfn_23	20 000	40 000	-	40 000
47						MJG-Bfn_24	25 000	50 000	-	50 000
48						MJG-Bfn_25	30 000	60 000	-	60 000

N°	Centre	Région	District	Commune	Fokontany	Code PAP	Compensation (MGA)			
							Revenu journalier moyen	Compensation pour 2 jours de travail perdus	Appui aux personnes vulnérables	TOTAL
49						MJG-Bfn_26	35 000	70 000	30 000	100 000
50						MJG-Bfn_27	15 000	30 000	-	30 000
51						MJG-Bfn_28	15 000	30 000	-	30 000
52						MJG-Bfn_29	15 000	30 000	-	30 000
53						MJG-Bfn_30	20 000	40 000	30 000	70 000
54	Mandritsara		Mandritsara	Mandritsara	Antanandrainivelo	MJG-Mdt_01	160000	320 000	-	320 000
55						MJG-Mdt_02	20000	40 000	-	40 000
56					Ambalabe	MJG-Mdt_03	20000	40 000	-	40 000
57						MJG-Mdt_04	20000	40 000	30 000	70 000
58						MJG-Mdt_05	20000	40 000	-	40 000
59						MJG-Mdt_06	35000	70 000	-	70 000
60						MJG-Mdt_07	35000	70 000	-	70 000
61						MJG-Mdt_08	30000	60 000	30 000	90 000
62						MJG-Mdt_09	30000	60 000	-	60 000
63						MJG-Mdt_10	20000	40 000	-	40 000
64						MJG-Mdt_11	15000	30 000	30 000	60 000
65						MJG-Mdt_12	50000	100 000	30 000	130 000
66						MJG-Mdt_13	100000	200 000	30 000	230 000
67						MJG-Mdt_14	30000	60 000	30 000	90 000
68						MJG-Mdt_15	100000	200 000	-	200 000
69						MJG-Mdt_16	50000	100 000	30 000	130 000
70						MJG-Mdt_17	20000	40 000	30 000	70 000
71	Mampikony		Mampikony	Mampikony	Tsaramandroso II	MJG-Mpk_01	100 000	200 000	30 000	230 000
72						MJG-Mpk_02	70 000	140 000	-	140 000

N°	Centre	Région	District	Commune	Fokontany	Code PAP	Compensation (MGA)			
							Revenu journalier moyen	Compensation pour 2 jours de travail perdus	Appui aux personnes vulnérables	TOTAL
73	Port Bergé		Port Bergé	Port Bergé	Andohomby	MJG-Pob_04	50 000	100 000	30 000	130 000
74						MJG-Pob_05	200 000	400 000	30 000	430 000
75						MJG-Pob_06	70 000	140 000	50 000	190 000
76						MJG-Pob_07	50 000	100 000	30 000	130 000
77						MJG-Pob_08	40 000	80 000	30 000	110 000
78						MJG-Pob_09	40 000	80 000	-	80 000
79						MJG-Pob_10	50 000	100 000	30 000	130 000
80						MJG-Pob_11	20 000	40 000	-	40 000
81						MJG-Pob_12	30 000	60 000	-	60 000
82						MJG-Pob_13	20 000	40 000	-	40 000
83						MJG-Pob_14	20 000	40 000	-	40 000
84					Ambohimalaza	MJG-Pob_01	25 000	50 000	30 000	80 000
85						MJG-Pob_02	100 000	200 000	30 000	230 000
86						MJG-Pob_03	10 000	20 000	30 000	50 000
TOTAL								**11 846 000**	**1 070 000**	**12 916 000**

IX. MOBILISATION ET PARTICIPATION COMMUNAUTAIRE

IX.1 PRINCIPES DE BASE

En vertu de la disposition de la législation nationale, l'information et la participation du public doivent être assurées pendant l'étude d'impact sur l'environnement et sur le social, en collaboration avec les Autorités locales.

Les directives de la PO4.12 exigent également que l'élaboration du PARa doit être effectuée en consultation avec les populations affectées.

Ces consultations ont pour objet d'informer les parties prenantes au sujet du projet et de ses effets, et de donner à ces personnes l'occasion de faire part de leurs perceptions, de leurs attentes et de leurs préoccupations durant l'élaboration du Plan d'action de réinstallation abrégé.

Le projet doit ainsi sa réussite à la participation et à l'engagement des communautés depuis la phase de planification jusqu'à l'exécution.

IX.2 CONSULTATIONS ET PARTICIPATIONS PUBLIQUES

IX.2.1 DEMARCHE ADOPTEE

Pour rappel, une consultation publique a été menée au niveau des fokontany / communes concernés par le sous-projet afin, entre autres, de leur informer sur le projet ainsi que les impacts qui en découlent et de pouvoir recueillir leurs perceptions et préoccupations sur le sous-projet.

Les activités d'information et de consultation du mandat d'élaboration du PARa se sont déroulées comme suit :

Une consultation initiale d'information et de communication des autorités et de la JIRAMA locales a été réalisée pour leur informer du mandat du Consultant, du démarrage des enquêtes de recensement et de la nécessité d'organiser une consultation publique auprès des populations. La liste des personnes rencontrées dans chaque site du sous-projet est présentée dans l'annexe de ce présent document.

Par la suite, avec l'appui des Chefs Fokontany concernés, des consultations publiques, basées sur une approche participative, ont été tenues à l'intention des personnes susceptibles de subir des pertes, partiellement ou totalement, de manière temporaire ou permanente en raison du projet. Les personnes affectées ont été mises au courant :

(g) De leurs options et droits concernant les compensations

(h) Des procédures et dates proposées pour la compensation

(i) Des taux effectifs de compensation au coût intégral de remplacement pour la perte des biens et des services

(j) Des formes d'aide ou d'appui

(k) De la date limite d'éligibilité (incluant voie d'affichage dans chaque fokontany concerné)

(l) Du mécanisme de gestion des plaintes du projet et de la mise à disposition du cahier de registre de doléances au niveau de chaque commune concernée durant quinze jours.

Outre les consultations du public menées dans les Fokontany concernés par le P.A.R.a, des rencontres individuelles avec les personnes affectées directement par le projet ont été aussi réalisées durant les enquêtes socio-économiques[9] effectuées pour le recensement des personnes et des biens affectés par les activités du sous projet considéré. Ces consultations individuelles portent sur le mode de compensation selon le choix de chaque ménage affecté, les barèmes de compensation acceptables par les populations affectées et la date de paiement des compensations.

De ce fait, les ménages ont été rassurés qu'ils seront indemnisés d'une manière équitable pour la perte de leurs actifs. Sur ce point, toutes les PAPs ont choisi une compensation en numéraire.

Tableau 13 : Date des consultations publiques

Date	District	Commune	Fokontany	Femme	Homme	Total
7 Mars 2022	Marovoay	Marovoay	Morafeno	06	09	15
23 Mars 2022	Befandriana Nord	Befandriana Nord	Fiadanana	06	08	14
			Manongarivo	06	10	16
25 Mars 2022	Mandritsara	Mandritsara	Ambalabe	09	08	17
			Antanandrainivelo	00	00	00
26 Mars 2022	Majunga I	Majunga	Tsararano Nosy Kely	07	22	29
26 Mars 2022	Port Bergé	Port Bergé	Ambohimalaza	03	01	04
			Andohomby	07	02	09
30 Mars 2022	Mampikony	Mampikony	Tsaramandroso II	01	01	02

Morafeno, Marovoay

Mandritsara

[9] *Durant ces enquêtes PAP par pAP, s'il y avait eu des PAPs qui ont une faible mobilité, un handicap physique, des PAPs âgés ou ayant paur des réunions publiques, ils auraient été identifiés.*

Port Bergé

Mampikony

Photo 1 : Quelques photos des consultations publiques

IX.2.2 SYNTHESE DES POINTS DE VUE EXPRIMES LORS DES DIFFERENTES RENCONTRES ET CONSULTATIONS

D'une manière générale, dans leur ensemble, toutes les pôpulations consultées ont approuvé et attendent avec impatience la mise en œuvre du sous-projet car elles ne sont pas très satisfaites de leur desserte actuelle en électricité.

Les autorités locales concernées sont favorables aussi à la mise en œuvre du sous-projet qu'elles considèrent comme important pour le développement économique et surtout social de chaque commune.

Ainsi, à l'issu des différentes rencontres et consultations publiques menées, les points de vue des populations sont les suivantes :

Tableau 14 : Préoccupations et suggestions issues des différentes rencontres et consultations

Préoccupations	Suggestions
• Demande de réalisation effective du projet • Compensation des biens touchés lors de la réalisation des travaux et qui n'ont pas été prévus, le cas échéant • Pas de travaux les jours du marché et les jours de fête car ce sont les jours d'affluence des clients pour les activités commerciales • Raison d'être des enquêtes effectuées par les populations affectées par le sous-projet : • Mode de calcul de la compensation pour les personnes qui devront arrêter les activités commerciales durant les travaux	• Information au préalable avant le déplacement des étals / arrêt des activités commerciales • Diminution de la durée d'intervention • Priorisation du recrutement de la main d'œuvre locale en cas de besoin d'ouvriers • Demande de réalisation des travaux après la récolte agricole • Paiement des compensations pour les personnes devant arrêter leurs activités commerciales avant le début des travaux

Préoccupations	Suggestions
• Durée de l'arrêt temporaire des commerçants lors de la réalisation du projet • Participation ou non de la population bénéficiaire aux dépenses prévues pour la réalisation du sous-projet • Demande d'éclairage public	

X. MECANISME DE GESTION DES PLAINTES

X.1 GENERALITES

Le mécanisme de gestion de plaintes est un moyen et un outil mis à disposition par le projet pour recevoir les préoccupations et plaintes des parties touchées par le projet en lien avec le projet et en faciliter le règlement.

Ce mécanisme se veut permanent, transparent, rapide, efficace, participatif et accessible à toutes les parties prenantes, pour prévenir ou résoudre les conflits par voie de négociation, dialogue, enquête conjointe etc.

- Les plaintes sont administrées autant que possible au niveau local pour en faciliter l'accès ;
- Le mécanisme est flexible et ouvert à diverses formes de preuves ;
- Le mécanisme tient compte du fait que beaucoup de personnes ne savent ni lire ni écrire et sont dans une situation qui nécessite une résolution rapide ;
- Le mécanisme est adapté à la culture locale, aux groupes cibles en utilisant la langue appropriée ;
- Le mécanisme inclut la médiation avec les parties prenantes du projet dans le cas de conflit nécessitant une intervention externe, avant le recours judiciaire ;
- La durée de traitement d'une plainte ne doit pas dépasser 30 jours ;
- Le projet entreprendra tous les efforts nécessaires pour tenter de régler les différends à l'amiable.

Toutes plaintes relatives aux activités du projet, même anonymes, sont recevables. Une plainte peut être émise par toute personne liée directement ou indirectement au projet. Elle peut s'agir d'une préoccupation, une doléance, une réclamation ou une dénonciation. Chaque plainte reçue doit être traitée équitablement.

Il est à noter que les plaintes qui peuvent être traitées au niveau local seront prises en charge par le Comité Interrégional de Gestion de Plainte (CIGP) regroupant les responsables régionaux du MEH et de la JIRAMA Mahajanga et, conformément au CPR, le CIGP sera aussi composé du Maire de la commune concernée ou son représentant, d'un représentant du Service des Domaines ou du Ministère de l'Agriculture ou du Ministère de la population, si besoin et selon les cas et d'un ou de deux représentants des ménages affectés.

Les représentants de la JIRAMA assurent par la suite la transmission au niveau du Comité National de Gestion de Plainte (CNGP) qui a la charge de la capitalisation et du traitement des plaintes au niveau national.

Pour faciliter la gestion des conflits :

→ Informer les PAPs sur les procédures de recours afin que les MGP adoptés soient bien compris par toutes les populations concernées.

→ Vérifier profondément le bien-fondé de l'objet des plaintes et des litiges auprès de différentes sources d'information (chef de village, notables, autorités traditionnelles, etc)

→ Représenter les PAPs dans les instances de résolution des conflits et des litiges.

X.2 MODALITES DE GESTION DES PLAINTES

X.2.1 SCHEMA DE LA GESTION DES PLAINTES

La gestion des plaintes est schématisée comme suit :

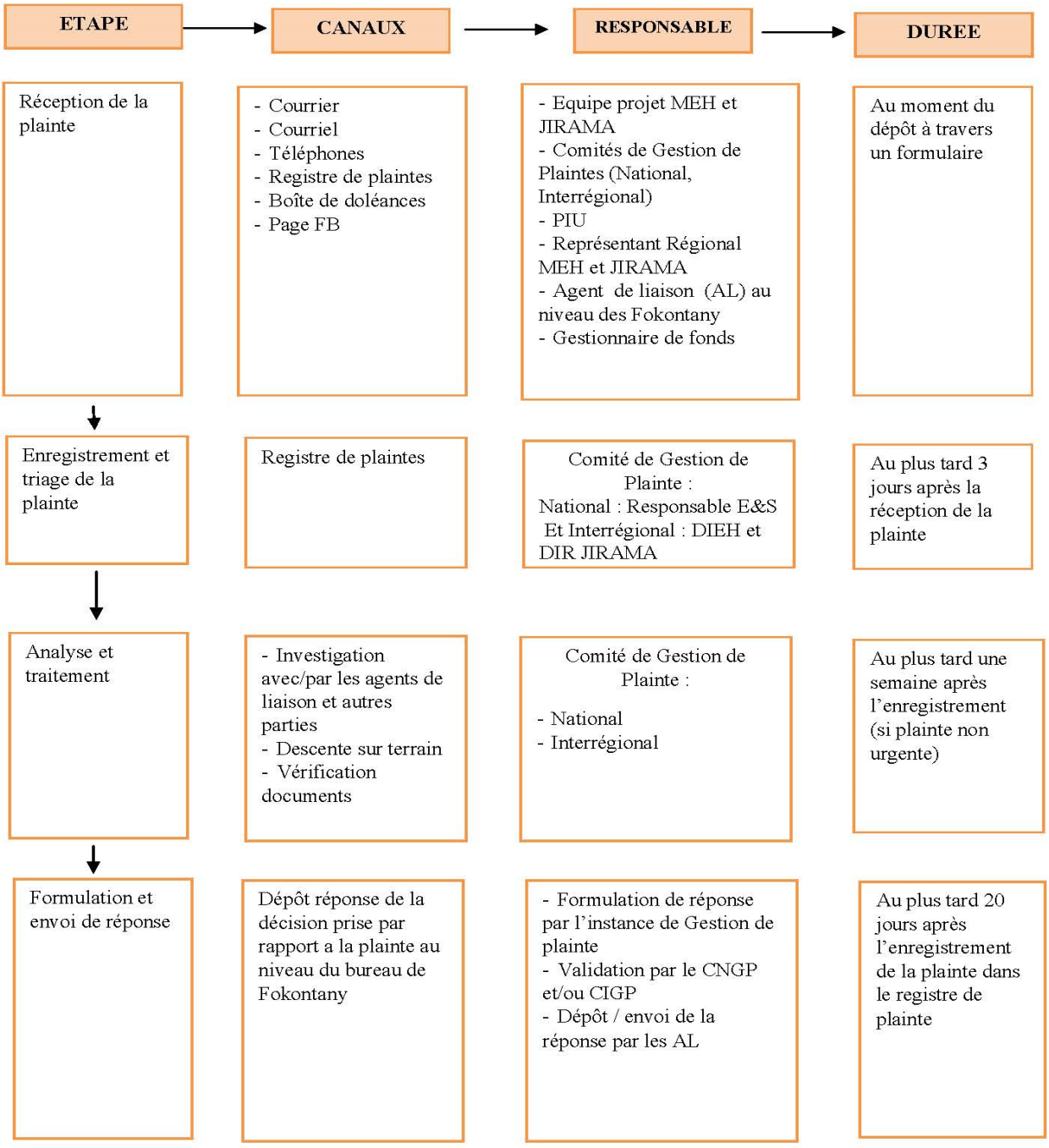

Figure 12 : Schéma de la gestion des plaintes pour le projet LEAD

X.2.2 FONCTIONNEMENT DU MECANISME DE GESTION DES PLAINTES

Chaque Fokontany et/ou Commune concerné par les activités du sous-projet est doté d'un registre ainsi que d'autres formulaires de plaintes, des supports de communication tels que des posters et d'une boîte à plaintes.

Toutes plaintes reçues sont enregistrées dans le système de gestion des plaintes *(voir canevas de registre des plaintes en annexe 4).*

Toute plainte reçue et fondée sera analysée à travers des visites, des rencontres directes afin de comprendre la source du problème, son urgence et son importance,

La date de dépôt de la plainte auprès d'un des canaux cités dans le schéma ci-dessus constitue la date de réception de la plainte.

La date de l'enregistrement de la plainte constitue la date où la plainte est inscrite dans le registre électronique des plaintes et transférée au responsable pour traitement. Conformément au schéma ci-dessus, cette date ne devrait pas excéder de 3 jours celle de dépôt de ladite plainte.

X.2.3 RECEPTION ET ENREGISTREMENT DES PLAINTES

Les moyens de réception sont multiples et ont été choisis de manière à être faciles d'accès, disponibles et ouverts aux cibles.

Les plaintes / doléances pourraient parvenir aux Comités de Gestion de Plaintes aux moyens de canaux écrits ou par téléphone tels que :

- Cahier de registre / Formulaire de doléances mis à disposition au niveau local et dans les différents bureaux et représentations du Projet,
- Courrier électronique adressé au projet,
- Page Facebook officielle MEH et JIRAMA,
- Verbale ou écrite à un bureau d'un agent de l'administration ou à un élu local,
- Numéro Vert : 3547
- Dépôt ou courrier adressé aux bureaux du MEH et/ou de la JIRAMA, siège et antennes régionales.

Toutefois, une doléance écrite sur main libre est également recevable.

Sont également comptabilisées, celles reçues via :

- Les rapports des visites des activités du Projet (responsables du Projet, équipe de supervision, suivi indépendant, staff.) ;
- Des rapports divers émis par des consultants, ONGs, CLD ;
- Des émissions interactives radio ;
- Des articles des journaux.

Dans les cas des doléances provenant de personnes analphabètes, les Responsables du Fokontany et/ou le personnel du projet, doivent s'engager à retranscrire par écrit les doléances de ces personnes.

Le PIU et les Comités de Gestion des Plaintes mettront tous les moyens en œuvre (communication du numéro de téléphone de ses membres, cahiers/carnets des plaintes déposés à des endroits d'accès libre et aisés.) pour recueillir les plaintes, les enregistrer et proposer une solution équitable qui devra être élaborée après consultation de l'ensemble des parties prenantes.

X.3 TRAITEMENT DES PLAINTES

Le règlement des litiges se fait d'abord à l'amiable et est réalisé par (i) des *« Raiamandreny »* au niveau du Fokontany et/ou les Responsables de ce dernier et/ou de la Commune qui sont préalablement sensibilisés par le CIRGP-Projet dans le cadre de ce mécanisme de gestion des plaintes et d'en assurer ainsi la pérennité et son efficacité ; (ii) par les Responsables régionaux jusqu'au Ministère de Tutelle en cas de besoin (iii) dans le cas où les plaintes ne sont pas résolues à l'amiable, le CNGP-Projet passera l'affaire au Tribunal.

Le délai de traitement d'une plainte à l'amiable sera en général de, un à trente jours suivant le cas, mais ne devrait pas excéder les trente (30 jours), sauf si la procédure requiert l'intervention d'autres acteurs ou des recoupements spéciaux ainsi que des traitements particuliers.

X.3.1 TRAITEMENT A L'AMIABLE ET LE RECOURS A L'ARBITRAGE

Le traitement à l'amiable devrait passer par les étapes suivantes :

i) Enregistrement de la plainte :

Il se fait par l'intermédiaire d'un registre de doléances mis à la disposition de la population au niveau de chaque Fokontany, de la Commune d'insertion des travaux, ou au niveau des représentants du Projet (Bureaux Régionaux, Antennes et Siège).

Le formulaire de registre de plaintes doit être signé par le plaignant et visé par le récepteur. Le plaignant disposera ensuite d'un récépissé de réception de sa plainte.

Chaque plainte est enregistrée, de manière unique, et disposera d'un code d'identification, dans le cahier de registre des plaintes.

Dans le cas d'une plainte anonyme, le formulaire sera rempli par l'agent qui l'a enregistrée. Il en est de même pour les plaintes reçues par téléphone qui sera enregistrée par celui qui a répondu à l'appel.

Le formulaire rempli sera transféré au responsable de traitement concerné selon le niveau de traitement requis.

ii) Analyse, catégorisation et sources de la plainte

Chaque plainte sera analysée en fonction de sa nature et des activités du projet ou du sous-projet concernées pour définir les entités et les responsables impliqués dans son traitement.

Les plaintes peuvent prendre la forme de plaintes, de réclamations, de dénonciation ou autres.

Dans le cadre du sous-projet LEAD dans la DIR Mahajanga, au regard des types d'impact recensés, les éventuelles acquisitions de terre seront limitées à des portions de terrain de quelques mètres carrés. Toutefois, d'autres impacts sociaux peuvent aussi occurer.

A titre non limitatif, les sources possibles de conflits ou de plaintes liées à la réinstallation sont les suivantes :

- Erreurs dans l'identification et l'évaluation des biens impactés,
- Désaccord sur des limites de parcelles, soit entre la personne affectée et l'agence d'expropriation, ou entre deux voisins,
- Conflit sur la propriété d'un bien (entre deux personnes affectées, ou plus, déclarent être le propriétaire d'un certain bien ou entre héritiers ou membres d'une même famille, sur la propriété, ou sur les parts de propriété, d'un bien donné)
- Désaccord sur l'évaluation d'une parcelle ou d'un autre bien,
- Désaccord sur les mesures de réinstallation,
- Dégradation des biens au-delà de l'emprise du sous-projet,
- Non-respect des engagements sur la compensation, etc.

iii) Vérification et recoupement

La vérification se fait auprès du plaignant ou au moyen de réunions, de confrontation, visites sur le terrain ou par téléphone

iv) Prise de décision compte tenu du résultat obtenu

La prise de décision concerne la disposition à prendre ou sur la situation à changer, la (ou les) mesure(s) corrective(s) à préconiser ou sur le contenu de la réponse à envoyer au plaignant entre autres.

Si la plainte est fondée, l'entité décideur prendra la décision de rectifier la situation.

Si la plainte n'est pas fondée, ou bien si aucun recours n'est plus possible ou le délai de considération de la plainte a été dépassé, la décision à prendre serait d'envoyer une lettre de regret au plaignant en lui donnant les explications y afférentes.

v) Remplissage de la fiche de suivi de plainte

La fiche de suivi de plainte est à remplir par chaque responsable régional concerné, pour chaque plainte enregistrée quel que soit le dénouement du traitement de la plainte.

vi) Réponse au plaignant

Toutes plaintes traitées au niveau régional et/ou central devraient avoir une réponse par voie officielle. Dans le cas où le plaignant n'est pas anonyme, il aura à signer une fiche de transmission / réception de ladite lettre.

vii) Clôture et Archivage

L'opération consiste à regrouper ensemble et archiver tous les documents relatifs à chaque plainte traitée.

viii) Rapportage

En partant de la base des données qui est mise à jour régulièrement, un rapport relatant la situation semestrielle des plaintes rédigée par les Comités interrégionaux de Gestion de Plaintes et centralisé au niveau du Comité National de Gestion de Plaintes au niveau du MEH est à adresser au coordonnateur du LEAD au niveau du MEH.

Une synthèse de ce rapport sera incluse dans le rapport périodique du projet LEAD à la Banque Mondiale.

Par ailleurs, les plaintes graves comme le harcèlement sexuel, les Violences Basées sur le Genre et les cas de corruption devront être portées à la connaissance de la Banque Mondiale dans les 24 heures de réception des plaintes.

X.3.2 CAS DU TRAITEMENT DES PLAINTES A D'AUTRES NIVEAUX/ACTEURS DU PROJET.

Les plaintes collectées et enregistrées directement par d'autres acteurs du Projet (Ministère, Partenaires Techniques et Financiers, Communes, Organisations de Société Civile, …) qui les concernent sont directement traitées par ces acteurs à leur niveau suivant les principes ci-dessus. Dans le cas où les litiges en question ne les concernent pas, elles seront référées par leurs récepteurs aux responsables du traitement.

Tous les transferts de documents ou d'information devraient être enregistrés dans un registre spécial de traitement de plaintes développé par le Projet.

X.3.3 RECOURS AU TRIBUNAL

Le recours aux tribunaux ne sera fait qu'après avoir épuisé toutes les tentatives de règlement à l'amiable ou par arbitrage.

X.4 SURVEILLANCE ET SUIVI DES PLAINTES

Une base de données capitalisera l'ensemble des plaintes et doléances reçues et traitées dans le cadre du présent sous-projet.

- Au niveau de la Direction interrégionale de la JIRAMA Mahajanga, un responsable ou entité aura la charge d'assurer la collecte de l'ensemble des plaintes, la rédaction de la fiche de synthèse relative aux plaintes reçues et traitées au niveau de la Direction interrégionale de Mahajanga et la transmission des données au responsable central.
- Au niveau central, un responsable (ou entité) aura la charge de la capitalisation des données relatives aux plaintes et doléances dans le cadre de la sous-composante 1b du Projet LEAD, de la gestion de la base de données centrale et du suivi global du traitement des plaintes par les Directions régionales. Il aura aussi la charge de communiquer ces informations périodiquement à CNGP qui établira des rapports périodiques sur la situation des plaintes relatives au Projet (nombre de plaintes reçues, catégories de plaintes, cas résolus, retours d'information vis-à-vis des plaignants, etc).

Tableau 15 : Processus de traitement des plaintes et doléances

Etape	Activités	Personnes responsables	Observation	Délai
Etape 0	Réception et enregistrement des plaintes au niveau du Maire ou du Chef fokontany, qu'elles soient anonymes ou non	Chef Fokontany, Agent au niveau de la Commune	Consignation des éléments de la plainte dans le registre déposé à cet effet.	0 à 3 Jours
Etape 1	Médiation par les sages du village ou du Fokontany, le chef Fokontany et des comités de quartier	Sages du Fokontany, Chef Fokontany, président comité de quartier, plaignant(s), un représentant du projet	PV de médiation à établir par le chef Fokontany ou les sages du Fokontany	1 jour à 1 semaine
Etape 2	Médiation du Maire assisté par le Représentant du Projet	Le Maire ou son représentant, le plaignant(s), un représentant du projet	PV de médiation à établir par la Commune sous l'assistance du représentant du Projet	2 jours à 3 semaines
Etape 3	Arbitrage par le SLC/SRC, assisté par le représentant du Projet	Le SLC/SRC qui peut s'adjoindre toute personne qu'elle juge compétente pour l'aider à la résolution du litige, le plaignant(s), un représentant du projet	PV de médiation à établir par le SLC/SRC assisté par le représentant du Projet.	3 jours à 4 semaines
Etape 4	Recours au niveau du tribunal de première instance	Le juge, le plaignant et le représentant du projet	PV à établir par le greffier du tribunal.	Au prorata
Etape commune à toutes les plaintes	• Restitution des résultats des traitements aux intéressés • Suivi des résolutions	SLC/SRC (en tant que de besoin)	Une copie des PV ou autres montrant les résolutions adoptées sera donnée aux intéressés	Au plus tard, 5 jours après la livraison des résultats des traitements

XI. SUIVI ET EVALUATION DU P.A.R.A

XI.1 SUIVI DE L'EXECUTION DU P.A.R.A

L'objectif général du suivi est de s'assurer que toutes les PAPs sont indemnisées dans le délai le plus court possible et sans impact négatif.

Conformément au CPR et à la structure organisationnelle établie pour le sous-projet, le suivi du processus de réinstallation sera réalisé de façon interne par l'Unité d'exécution du PARa. Cette dernière maintiendra une base de données informatisée complète sur chacune des personnes affectées par le P.A.Ra. Ainsi, chaque individu concerné aura un dossier qui sera maintenu à jour de manière confidentielle et qui enregistrera sa situation initiale, les pertes encourues, les compensations reçues ou à recevoir, et l'évolution de sa situation au terme de la mise en œuvre du P.A.Ra.

A titre non limitatif, en se référant à cette base de données, les paramètres et indicateurs vérifiables suivants seront notamment utilisés pour mesurer les performances du P.A.Ra:

- Nombre total de ménages affectés
- Proportion de ménages compensés avant les travaux
- Montant total des compensations payées
- Nombre de personnes vulnérables appuyées
- Évolution des niveaux de revenu des ménages affectés
- Nombre ménages affectés qui ont reçu de l'appui selon les dispositions de ce PARa.
- Nombre de plaintes traitées par rapport au nombre de plaintes reçues
- Délai et qualité de la résolution des litiges
- Nombre de litiges ayant été réglés à l'amiable
- Nombre de litiges ayant nécessité le recours au Tribunal

XI.2 EVALUATION DU P.A.R.A.

L'évaluation est entreprise après l'achèvement des opérations de réinstallation et à la fin du Projet. Elle se fixe les objectifs spécifiques suivants :

- Évaluation générale de la conformité de l'exécution du PARa avec les objectifs et méthodes fixés ;
- Évaluation de la conformité de l'exécution avec les lois et règlements nationaux, ainsi qu'avec la politique PO/PB 4.12 de la Banque Mondiale ;
- Évaluation des procédures mises en œuvre pour les compensations ;
- Évaluation de l'adéquation des compensations par rapport aux pertes subies ;
- Évaluation des actions correctives prises éventuellement dans le cadre du suivi ;
- Evaluation du traitement des plaintes

L'évaluation utilise les documents et outputs issus du suivi interne, et en supplément, les évaluateurs procéderont à leurs propres analyses de terrain par enquêtes auprès des intervenants et des personnes affectées par le projet.

Une évaluation sera menée à mi-parcours et à la fin des opérations.

Tableau 16 : Budget pour le suivi et évaluation

DESIGNATION	NOMBRE	MONTANT (MGA)
Alimentation et maintenance de la base de données	1	3 000 000
Evaluation à mi-parcours	1	10 000 000
Evaluation finale	1	10 000 000
Imprévus	Fft	2 000 000
TOTAL		**25 000 000**

XII. CALENDRIER DE MISE EN ŒUVRE DU P.A.RA

La mise en œuvre du Plan devra démarrer avant les travaux car il n'y aura pas de travaux y afférents tant que les ménages affectés n'auront pas été compensés.

Tableau 17: Planning prévisionnel de mise en œuvre du P.A.Ra

No.	ACTIONS	Semaines							
		1	2	3	4	5	6	7	8
1	Création des divers Comités par Arrêté du Chef de District	↔							
2	Renforcement de capacité des Comités d'exécution, de suivi et d'évaluation du PAR	↔							
3	Validation des données de recensement et constitution des dossiers PAPs		↔						
4	Notification des PAPs		↔						
5	Paiement des compensations			↔					
6	Appui aux personnes vulnérables			↔					
7	Traitement des litiges		↔	↔	↔	↔			
8	Suivi continu du PAR		↔	↔	↔	↔			
9	Evaluation à mi-parcours						↔		
10	Eventuels ajustements							↔	
11	Evaluation finale de la mise en œuvre du PAR								↔

XIII. BUDGET ESTIMATIF POUR LA MISE EN ŒUVRE DU P.A.RA

L'ensemble du budget du P.A.Ra est résumé dans le tableau suivant :

Tableau 18 : Budget de mise en œuvre du P.A.Ra

No.	NATURE	MONTANT (MGA)	RESPONSABILITE	
			Etat malagasy	Crédit
1.	**Compensations pour la perte des biens touchés**			
1.1	Perte d'une portion de terrains de cultures	0	0	0
1.2	Perte d'arbres	0	0	0
	Sous-total 1	**0**	0	**0**
2.	**Compensations pour autres pertes**			
2.1	Manque à gagner pour suspension temporaire des activités commerciales	11 846 000	11 846 000	0
	Sous-total 2	**11 846 000**	**11 846 000**	**0**
3.	**Appuis**			
3.1	Appui aux personnes vulnérables	1 070 000	1 070 000	0
3.2	Appui au morcellement d'une parcelle de terrains	0	0	0
	Sous-total 3	**1 070 000**	**1 070 000**	**0**
4.	**Fonctionnement de la structure organisationnelle pour les 6 districts concernés**			
4.1	COPIL pour les 6 districts	2 880 000	2 880 000	0
4.2	UEP pour les 6 districts	4 800 000	4 800 000	0
4.3	CRL pour les 6 districts (incluant provisions pour affaires en Justice)	13 200 000	13 200 000	0
4.4	Communication MGP	2 400 000	2 400 000	
4.5	Fournitures nécessaires pour le MGP	1 200 000	1 200 000	
4.6	Mise en place et indemnisation des Agents de liaison	2 700 000	2 700 000	
	Sous-total 4	**27 180 000**	**27 180 000**	**0**
5.	**Suivi / Evaluation**			
5.1	Suivi / Evaluation	0	0	25 000 000
	Sous-total 5	**25 000 000**	**0**	**25 000 000**
6	**Renforcement de capacités**			
6.1	Information et mise à niveau	17 260 000	0	17 260 000
	Sous-total 6	**17 260 000**	**0**	**17 260 000**
7	**Imprévus (10%)**	**4 009 600**	**4 009 600**	
8	**TOTAL GENERAL (MGA)**	**86 365 600**	**44 105 600**	**42 260 000**
9	**TOTAL GENERAL (USD[10])**	**20,652**	**10,547**	**10,105**

[10] *1 USD = 4 181,89 MGA (Taux de change du 03 octobre 2022)*

ANNEXES

Annexe 1 : Formulaire de la fiche d'enquêtes socio-économiques

FICHE D'ENQUETES / MENAGES AFFECTES

Enquêteur : …… Date : ……

Document Sauvegarde :…… N° Fiche :……..

1. ZONE D'ENQUETE

Commune : ..... ……..

Fokontany : .....

2. RENSEIGNEMENTS SUR LE MENAGE

Nom et prénom du chef de ménage : .....

N° CIN..... du ..... à.....

Adresse :.....

Téléphone :…….

Age :.....

Sexe : .....

Religion :…….

Activité principale :.....

Activité secondaire :.....

Situation matrimoniale : Marié – Veuf – Divorcé - Célibataire

Niveau scolaire :…….

Taille du ménage : .....

Type d'habitation : ……

Ventilation par âge, sexe et situation actuelle des membres du ménage :

N° individu	σ / ♀	Tranche d'âge*	Relation avec le Chef de ménage	Niveau atteint	Activités principale	Activité secondaire	Statut
1							
2							
3							
4							
5							
6							
7							
8							
9							
10							

**0 – 5 ans ; 6 – 10 ans ; 11 – 17 ans ; 18 – 25 ans ; 26 – 40 ans ; 41 – 59 ans ; 60 ans et plus*

3. SITUATION SOCIO ECONOMIQUE DU MENAGE

Sources de revenus du ménage et dépenses mensuelles

N°Individu	Revenus mensuels		Dépenses mensuelles					
	Activité principale	Activité secondaire	Education	Alimentation	Loyer	Santé	Frais de déplacement	Observations
Chef de ménage								
1								
2								
3								
4								
5								
6								
7								
8								
9								
10								

Détails sur les sources de revenus agricoles

Type de cultures	Surface totale cultivée (m^2)	Rendement (kg/m^2)	Totale production (Kg)	Prix unitaire (MGA/kg)	Fréquence de production (période)	Surface affectée (m^2)

Détail sur les revenus tirés de l'élevage

Type d'élevage	Nombre de têtes	Prix unitaire (MGA/tête)	Fréquence de production	Observations

4. CARACTERISTIQUES DU TERRAIN AFFECTE PAR LE PROJET

- Propriétaire : Terrain titré (Titre foncier / Cadastral à photographier) - Nombre d'années d'implantation :……..
- Propriétaire : Terrain non titré (Type de documents de propriété en possession des occupants - Certificat foncier, Certificat de situation juridique, etc à photographier) - Nombre d'années d'implantation :……..
- Locataire (s) : Nombre d'années d'implantation :……

5. CARACTERISTIQUES DES BÂTIMENTS / CONSTRUCTIONS AFFECTES PAR LE PROJET

Type bien affecté	P/L	Usage (C/H)	Dimension	Surface affectée	Observations

6. SERVICES

Accès à l'eau potable : Réseau JIRAMA - Borne fontaine – Puits - Rivière – Autres :
Electricité : OUI NON Si oui : JIRAMA ou autres à préciser
Energie pour la cuisson : Bois de chauffe - Charbon de bois – Electricité – Gaz – Pétrole – Autres :

Distance entre l'habitation et le lieu d'activité principale (encadrer) :
Tout près moins de 1km entre 1 et 2km entre 2 et 5 km plus de 5km

Distance entre l'habitation et l'école (encadrer) :
Tout près moins de 1km entre 1 et 2km entre 2 et 5 km plus de 5km

7. TYPES D'INDEMNITES COMPENSATOIRES SOUHAITEES

Choix de compensation : En nature – En numéraire

8. NIVEAU D'INFORMATION SUR LE PROJET

Questions	Réponse
Etiez-vous déjà informé/au courant du projet ?	OUI / NON
De quelle source avez-vous eu l'information sur le projet ?	
L'information que vous avez reçue lors de l'enquête est-elle bien comprise ?	OUI / NON
Quels sont les effets positifs du projet pour vous ?	
Quels sont les effets négatifs et les risques dus au projet pour vous ?	
Quelles sont les mesures d'atténuation que vous suggérez ?	

9. REMARQUES / DOLEANCES / SUGGESTIONS DU CHEF DE MENAGE

..... ……

.....

Signature de l'enquêté (suivi du nom) :

Annexe 2 : Liste des populations affectées et de leurs biens touchés

N°	Centre	Code PAP	Région	District	Commune	Fokontany	Activites commerciales impactées	Coordonnées géographiques
1	MAROVOAY VILLE	MJG-Mrv_01	BOENY	Marovoay ville	Marovoay ville	Morafeno	Bar-Gargote	Entre les points: 16° 6'17.50"S / 46°38'31.51"E et 16° 6'19.09"S / 46°38'35.01"E
2		MJG-Mrv_02					Multi-service / Cash point	
3		MJG-Mrv_03					Marchandises générales	
4		MJG-Mrv_04					Dépôts de médicaments	
5		MJG-Mrv_05					Friperie	
6		MJG-Mrv_06					Epicerie	
7		MJG-Mrv_07					Vente de pièces détachées automobile	
8		MJG-Mrv_08					Coiffure	
9	MAHAJANGA	MJG-Mjg_01		Mahajanga	Mahajanga	Tsararano Nosy Kely	Gargote	Entre les points: 15°42'4.20"S / 46°19'26.90"E et 15°42'23.46"S / 46°19'15.63"E
10		MJG-Mjg_02					Quincaillerie	
11		MJG-Mjg_03					Quincaillerie	
12		MJG-Mjg_04					Services électriques	
13		MJG-Mjg_05					Coiffure	
14		MJG-Mjg_06					Vente de pièces auto	
15		MJG-Mjg_07					Gargote	
16		MJG-Mjg_08					Epicerie	
17		MJG-Mjg_09					Gargote	
18		MJG-Mjg_10					Epicerie	
19		MJG-Mjg_11					Epicerie	
20		MJG-Mjg_12					Cyber	
21		MJG-Mjg_13					Epicerie	
22		MJG-Mjg_14					Boucherie	
23		MJG-Mjg_15					Brocanteur, Quincaillerie	
24	BEFANDRIANA NORD	MJG-Bfn_01	SOFIA	Befandriana Nord	Befandriana Nord	Manongarivo	Epicerie	Entre les points: 15°15'18.54"S / 48°32'9.89"E et 15°15'16.44"S / 48°32'15.67"E
25		MJG-Bfn_02					Multi-média	
26		MJG-Bfn_03					Boutique d'habillement	
27		MJG-Bfn_04					Vente des accessoires de coutures	

N°	Centre	Code PAP	Région	District	Commune	Fokontany	Activites commerciales impactées	Coordonnées géographiques
28		MJG-Bfn_05					Friperie	
29		MJG-Bfn_06					Cash point	
30		MJG-Bfn_07					Vente de bijoux	
31		MJG-Bfn_08					Friperie	
32		MJG-Bfn_09					Multi-service	
33		MJG-Bfn_10					Stand de réparation téléphone	
34		MJG-Bfn_11					Multi-service	
35		MJG-Bfn_12					Vente de bijoux	
36		MJG-Bfn_13					Vente de bijoux	
37		MJG-Bfn_14					Vente des accéssoires de coutures	
38		MJG-Bfn_15				Fiadanana	Vente de pièces moto	
39		MJG-Bfn_16					Vente de meubles	
40		MJG-Bfn_17					Gargote	
41		MJG-Bfn_18					Epicerie	
42		MJG-Bfn_19					Vente de meubles	
43		MJG-Bfn_20					Multiservice	
44		MJG-Bfn_21					Marchandises générales	
45		MJG-Bfn_22					Multiservice	
46		MJG-Bfn_23					Multiservice	
47		MJG-Bfn_24					Multiservice	
48		MJG-Bfn_25					Epicerie	
49		MJG-Bfn_26					Epicerie	
50		MJG-Bfn_27					Multiservice	
51		MJG-Bfn_28					Multiservice	
52		MJG-Bfn_29					Multiservice	
53		MJG-Bfn_30					Epicerie	
54	MAMPIKONY	MJG-Mpk_01		Mampikony	Mampikony	Tsaramandroso II	Epicerie	Entre les points: 16°5'18.63"S / 47°38'53.12"E et 16°5'18.39"S / 47°38'54.28"E
55		MJG-Mpk_02					Cash point	

N°	Centre	Code PAP	Région	District	Commune	Fokontany	Activites commerciales impactées	Coordonnées géographiques
56	MANDRITSARA	MJG-Mdt_01		Mandritsara	Mandritsara	Antanandrainivelo	Vente des produits vétérinaires	Entre les points: 15°50'32.98"S / 48°49'38.56"E et 15°50'33.51"S / 48°49'37.19"E
57		MJG-Mdt_02					Gargote	
58		MJG-Mdt_03				Ambalabe	Atelier de coupe et couture	Entre les points: 15°50'43.71"S / 48°49'27.00"E et 15°50'50.10"S / 48°49'30.06"E Puis Entre les points: 15°50'50.10"S / 48°49'30.06"E 15°50'48.61"S / 48°49'36.56"E
59		MJG-Mdt_04					Stand de réparation de téléphone	
60		MJG-Mdt_05					Multi-service	
61		MJG-Mdt_06					Cash point	
62		MJG-Mdt_07					Epicerie	
63		MJG-Mdt_08					Gargote	
64		MJG-Mdt_09					Stand de réparation de téléphone	
65		MJG-Mdt_10					Epicerie	
66		MJG-Mdt_11					Gargote	
67		MJG-Mdt_12					Epicerie	
68		MJG-Mdt_13					Vente de pièces moto	
69		MJG-Mdt_14					Vente de pièces moto	
70		MJG-Mdt_15					Vente de meubles	
71		MJG-Mdt_16					Epicerie	
72		MJG-Mdt_17					Gargote	
73	PORT BERGÉ	MJG-Pob_01		Port Bergé	Port Bergé	Ambohimalaza	Epicerie	Entre les points : 15°34'15.09"S / 47°37'24.91"E et 15°34'17.70"S / 47°37'25.83"E
74		MJG-Pob_02					Epi-bar	
75		MJG-Pob_03					Cash point	
76		MJG-Pob_04				Andohomby	Bar	Entre les points: 15°33'57.44"S / 47°37'28.32"E et 15°33'59.14"S / 47°37'38.12"E
77		MJG-Pob_05					Epi-bar	
78		MJG-Pob_06					Epicerie	
79		MJG-Pob_07					Atelier de soudure	
80		MJG-Pob_08					Epicerie	
81		MJG-Pob_09					Gargote	
82		MJG-Pob_10					Marchandises générales	

N°	Centre	Code PAP	Région	District	Commune	Fokontany	Activites commerciales impactées	Coordonnées géographiques
83		MJG-Pob_11					Coiffure	
84		MJG-Pob_12					Gargote	
85		MJG-Pob_13					Gargote	
86		MJG-Pob_14					Epicerie	

Note sur les codes

MJG : Direction Mahajanga

Mrv : Centre Marovoay

Mjg : Centre Mahajanga

Bfn : Centre Befandriana

Mpk : Centre Mampikony

Pob : Centre Port Bergé

Annexe 3 : Flux de revenus des ménages

N°	Code PAP	Sources de revenus annuels			Revenu totaux
		Commerce	Salaire	Autres	
1	MJG-Mjg_01	3 360 000	-	-	3 360 000
2	MJG-Mjg_02	20 160 000	-	-	20 160 000
3	MJG-Mjg_03	140 400 000	-	-	140 400 000
4	MJG-Mjg_04	21 600 000	-	-	21 600 000
5	MJG-Mjg_05	17 280 000	12 000 000	20 160 000	49 440 000
6	MJG-Mjg_06	23 040 000	-	-	23 040 000
7	MJG-Mjg_07	10 800 000	12 000 000	-	22 800 000
8	MJG-Mjg_08	17 280 000	-	2 400 000	19 680 000
9	MJG-Mjg_09	72 000 000	-	-	72 000 000
10	MJG-Mjg_10	132 600 000	-	-	132 600 000
11	MJG-Mjg_11	140 400 000	4 800 000	-	145 200 000
12	MJG-Mjg_12	28 800 000	-	60 000 000	88 800 000
13	MJG-Mjg_13	10 080 000	-	3 000 000	13 080 000
14	MJG-Mjg_14	18 000 000	-	-	18 000 000
15	MJG-Mjg_15	14 400 000	-	-	14 400 000
16	MJG-Mrv_01	86 400 000	28 800 000	-	115 200 000
17	MJG-Mrv_02	0	25 920 000	-	25 920 000
18	MJG-Mrv_03	36 000 000	-	-	36 000 000
19	MJG-Mrv_04	50 400 000	-	-	50 400 000
20	MJG-Mrv_05	15 600 000	-	-	15 600 000
21	MJG-Mrv_06	96 400 000	-	-	96 400 000
22	MJG-Mrv_07	11 520 000	-	-	11 520 000
23	MJG-Mrv_08	0	14 400 000	-	14 400 000
24	MJG-Bfn_01	9 360 000	-	-	9 360 000
25	MJG-Bfn_02	9 360 000	-	-	9 360 000
26	MJG-Bfn_03	7 800 000	-	-	7 800 000
27	MJG-Bfn_04	6 240 000	-	-	6 240 000
28	MJG-Bfn_05	6 240 000	-	-	6 240 000
29	MJG-Bfn_06	9 360 000	-	-	9 360 000
30	MJG-Bfn_07	6 240 000	-	-	6 240 000
31	MJG-Bfn_08	6 240 000	-	-	6 240 000
32	MJG-Bfn_09	7 800 000	-	-	7 800 000
33	MJG-Bfn_10	9 360 000	-	-	9 360 000
34	MJG-Bfn_11	7 800 000	-		7 800 000
35	MJG-Bfn_12	7 800 000	-	-	7 800 000

N°	Code PAP	Sources de revenus annuels			Revenu totaux
		Commerce	Salaire	Autres	
36	MJG-Bfn_13	6 240 000	-	-	6 240 000
37	MJG-Bfn_14	6 240 000	-	-	6 240 000
38	MJG-Bfn_15	12 480 000	-	-	12 480 000
39	MJG-Bfn_16	31 200 000	-		31 200 000
40	MJG-Bfn_17	46 800 000	-	-	46 800 000
41	MJG-Bfn_18	6 240 000	-	-	6 240 000
42	MJG-Bfn_19	18 720 000	-	-	18 720 000
43	MJG-Bfn_20	31 200 000	-	-	31 200 000
44	MJG-Bfn_21	24 960 000	-	-	24 960 000
45	MJG-Bfn_22	9 360 000	-	-	9 360 000
46	MJG-Bfn_23	6 240 000	-	-	6 240 000
47	MJG-Bfn_24	7 800 000	-	-	7 800 000
48	MJG-Bfn_25	9 360 000	-	-	9 360 000
49	MJG-Bfn_26	10 920 000	-	-	10 920 000
50	MJG-Bfn_27	4 680 000	-	-	4 680 000
51	MJG-Bfn_28	4 680 000	-	-	4 680 000
52	MJG-Bfn_29	4 680 000	-	-	4 680 000
53	MJG-Bfn_30	6 240 000	-	-	6 240 000
54	MJG-Mdt_01	49 920 000	-	-	49 920 000
55	MJG-Mdt_02	6 240 000	-	-	6 240 000
56	MJG-Mdt_03	6 240 000	-	-	6 240 000
57	MJG-Mdt_04	6 240 000	-	-	6 240 000
58	MJG-Mdt_05	6 240 000	-	-	6 240 000
59	MJG-Mdt_06	10 920 000	-	-	10 920 000
60	MJG-Mdt_07	10 920 000	-	-	10 920 000
61	MJG-Mdt_08	9 360 000	-	-	9 360 000
62	MJG-Mdt_09	9 360 000	-	-	9 360 000
63	MJG-Mdt_10	6 240 000	-	-	6 240 000
64	MJG-Mdt_11	3 120 000	-	-	3 120 000
65	MJG-Mdt_12	15 600 000	-	-	15 600 000
66	MJG-Mdt_13	31 200 000	-	-	31 200 000
67	MJG-Mdt_14	9 360 000	-	-	9 360 000
68	MJG-Mdt_15	31 200 000	-	-	31 200 000
69	MJG-Mdt_16	15 600 000	-	-	15 600 000
70	MJG-Mdt_17	6 240 000	-	-	6 240 000
71	MJG-Pob_01	9 000 000	-	-	9 000 000

N°	Code PAP	Sources de revenus annuels			Revenu totaux
		Commerce	Salaire	Autres	
72	MJG-Pob_02	36 000 000	-	-	36 000 000
73	MJG-Pob_03	3 600 000	-	-	3 600 000
74	MJG-Pob_04	18 000 000	-	-	18 000 000
75	MJG-Pob_05	72 000 000	-	-	72 000 000
76	MJG-Pob_06	2 520 000	-	-	2 520 000
77	MJG-Pob_07	18 000 000	-	-	18 000 000
78	MJG-Pob_08	14 400 000	-	-	14 400 000
79	MJG-Pob_09	14 400 000	-	-	14 400 000
80	MJG-Pob_10	18 000 000	-	-	18 000 000
81	MJG-Pob_11	7 200 000	-	-	7 200 000
82	MJG-Pob_12	10 000 000	-	-	10 000 000
83	MJG-Pob_13	7 200 000	-	-	7 200 000
84	MJG-Pob_14	6 600 000	-	-	6 600 000
85	MJG-Mpk_01	28 800 000	-	-	28 800 000
86	MJG-Mpk_02	20 160 000	-	-	20 160 000
TOTAL		**1 828 040 000**	**97 920 000**	**85 560 000**	**2 011 520 000**
				REVENU MOYEN ANNUEL	**23 389 767**
Pourcentage		**90,9**	**4,9**	**4,2**	**100,00**

Annexe 4 : Modèle de contenu de registre d'enregistrement de plaintes

Date de réception de la plainte	Objet de la plainte	Référence	Nom et coordonnées du plaignant	Nom de l'enregistreur	Signature du Plaignant	Résolution locale ? OUI / NON	Autre mode de résolution	Transmission à l'Entité chargé de la résolution (Entité et date)	Date de réception de la résolution par le CGP-Projet	Date de transmission de la réponse au plaignant	Observations

Annexe 5 : PV de consultation publique

CENTRE MAROVOAY

RÉGION BOENY, DISTRICT MAROVOAY, COMMUNE MAROVOAY

« Projet de développement de l'accès à l'électricité au moindre coût (LEAD ou DEMOS) »

FITANANA AN-TSORATRA

Fandrafetana ny drafitr'asa ny famindran-toerana

Antony : Fihaonana amin'ireo olona mahakasika ny fandrafetana ny drafitr'asa ny famindran-toerana

Daty : 07 Mars 2022.

Toerana : Marovoay.

Fokontany voakasika: Morafeno

Nitarika ny fihaonana: Ny sefom-pokontany

Isan'ny nanatrika: 15

- Zavatra novelabelarina sy nodinihina:
- Fampahafantarana ny tetikasa amin'ny ankapobeny sy ny toerana voakasika ny tetikasa
- Fanonona mety voakasika sy fanonerana azy
- Ny fanelingelenana mety hitranga sy ny fandaminana ny amin'izany. Nohazavaina tamin'io ny mety fikatonana vetivety ireo toeram-pivarotana ambanin'ny taroby mitondra herinaratra
- Fampahafantarana ny daty farany manamboatra amin'ny fanonerana ireo fananana voakasika, dia ny 07 Mars 2022
- Fisian'ny rafitra fitantanana ny fitarainana sy ny fisian'ny lahin-finaketana fitarainana.
- Fametrahana fanontaniana sy fanomezana ny valiny:

F: Ny antoin'ny fiantsona azy ireo?

V: satria izy ireo dia tafiditra amin'ny

1

fandrafitana ny ohatr'asa ny fanirian-toerana

F: Fandraisana ny hanitra.

V: Aloan'ny fiatonbohan'ny Asa.

F: Ny anton'ny fanadihadiana atao azy

V: Ahafahana mahafantatra ny zavatra voakasika sy ny famelingelenana mety hahazo azy sy ny fomba mety hanomerana izany.

- Fosa kevitra samihafa:

. Mba tsy atao ny andron'ny tsenam-pokontany ny fanaovana ny asa. izany ore ny andro Talata sy Zoma.

. Asiana éclairage publique.

Marihina fa tsy misy ny nametraka olana fa dia vita ara-pihavanana dahalo ny fomba hanomerana ny fanarana mety voakasika sy ny fiantona amin'ireo asa adavanandro aterakay ny fanantaterahana ny asa ny tetikasa LGAD anatin'ny fokontany "Morafeno"

Nangataka Rosa anefa izy ireo mba tanteraina alohan'ny hametrahana tetikasa ny fandoavana ny fanirerana.

Nohamarinina ihany koa fa ny fananana mety ho voakitika mandritra ny fametrahana ny foto-drafitrasa kanefa tsy tafiditra anatin'ny lisitra nandritra ny fanadihadiana natao dia tsy maintsy honerana avokoa.

... CHEF DE FOKONTANY
...FENO

10 7 MARS 2022

PREFECTURE DE MAJUNGA
DISTRICT DE MAROVOAY
REPOBLIKAN'I MADAGASIKARA
COMMUNE URBAINE DE MAROVOAY

Le Maire de la Commune Urbaine Marovoay

RAKOTOARIMANGA Philibert
Chevalier de l'Ordre Nationale Malagasy

2

FANAMARINAM-PAHATONGAVANA

PROJET « LEAD »	Date : 07 Mars 2022 Commune : Marovoay

N°	L/V	Anarana sy fanampin'anarana	Andraikitra / Asa	Adiresy / Tel.	Sonia
1	L	RAKOTONANDRASANA Felison Alphonse	Adjoint chef FKT Ambovomavo	Amb/vo Sect. 2 0345767066	[signature]
2	V	Razanamalala Marie Doris Claire	Maboly	Ambovomavo Sect 2	[signature]
3	V	RAKOTOMALALA Bienvenue Emmilienne	Mpamboly	Amb/vo Sect 2 0320650173	[signature]
4	V	RASOANANDRASANA MELINE	Mpamboly	Ambovomavo sect 5	[signature]
5	L	ANDRIANOMANANA Hubert	Mpivarotra	sect 2 0324329249	[signature]
6	L	Raholison Rabemananjara	— // —	0322707529	[signature]
7	L	RANAIVOSOA Ony Nirina	Consultant CEEXI	0340395359	[signature]
8	L	RAKOTOMALALA Andriniaina	Consultant CEEXI	0341819255	[signature]
9	L	Andry Rabotozafy	Mpiambina.	0322265511	[signature]
10	L	Rakotomalala Arthur.	— // — .	Amb/vo 032 87 625 26.	[signature]
11	V	RABEMAVO Elise	— // —	—	Elise
12	V	RANAIVOSAMBATRA Hanta.	— // —	0332861382	[signature]
13	V	Nomentsoa Sahondra.	Mpivarotra	0342944414	[signature]
14	L	Rodolz Mané	Mpamboly	0347243619	[signature]
15	L	Nomentsoa Narindra	Mpivarotra	0340134857	[signature]

[stamp] RAHOLISON RABEMANANJARA [signature]

CENTRE MAHAJANGA

Région Boeny, District Mahajanga I, Commune Mahajanga

« Projet de développement de l'accès à l'électricité au moindre coût (LEAD ou DEMOS) »

FITANANA AN-TSORATRA

Fandrafetana ny drafitr'asa ny famindran-toerana

Antony : Fihaonana amin'ireo olona mahakasika ny fandrafetana ny drafitr'asa ny famindran-toerana

Daty : 26 Mars 2022

Toerana : CU Mahajanga.

Fokontany voakasika: Tsararano Mosy Fely

Nitarika ny fihaonana: 3ème adjoint Maire

Isan'ny nanatrika: 54

- Zavatra Novelabelarina sy nodinihina :
  - Fampahafantarana ny tetikasa amin'ny ambaratonga sy ny toerana voakasika ny tetikasa.
  - Ny Fanelingelenana mety hitranga mandritra ny fanantanterahana ny tetikasa sy ny fandaminana ny amin'izany. Mohazavaina tamin'i'o ny mety hisahan'ny mpivarotra na ny mety hikatonany vetivety.
  - Fananana mety voakasika sy ny fanonerana izany.
  - Fampahafantarana ny daty farany manankery amin'ny fanonerana ireo fananana voakasika dia ny 26 Mars 2022.
  - Fisian'ny rafitra fitantanana ny fitarainana sy ny fisian'ny kahie firaketana fitarainana.
  - Fanetrahana fanontaniana sy fanomezana ny valiny :
- Ny tena fiatombohan'ny tetikasa :
  Mavinavinaina hanomboka ny faran'ny taona ity.
- Mety ahaitra firy andro ilay asa ?
  Andro ray eo no vinavina anaovana izany

1

Ny antony ny fanadihadiana azy ireo.

- Halalana ireo zavatra voakasika amin'ny fanelingelenana mety hahazo azy sy ny fomba mety hanoherana izany.
- Soso - kevitra / hetaheta samihafa.
- Mba tena tanterahina ny tetikasa
- Hilaza mialoha rehefa hiasa eto an-toerana
- Fanamorana ny famatsina herinaratra
- Tsy atao ny andro fety ny fanaovana izany fa amin'ny no misy tsena.

Maro tamin'izy ireo ihany koa no manana tsena kely amoron'arabe ka rehefa vita ny fifampiresahana tamin'izy ireo dia nanaiky an-tsitrapo ary tsy mila tambiny ny hikisaka ny toerana mandritra ny asa atao izy ireo ary nanazava fa tsy mampiova na mahakasika ny fidiram-bola hivelomany izany.

Marihina fa tsy misy ny nametraka olana fa dia vita ara-pihavanana daholo ny fomba fanoherana ny fanana voakasika anatin'ny fokontany Tsararano Mosykely.

Nangataka kosa anefa izy ireo mba tanterahina aloha ny hametrahana ny tetikasa ny fandoavana ny fanoherana.

Nohamarinina ihany koa fa ny fananana mety ho voakitika mandritra ny fametrahana ny fotodrafitrasa kanefa tsy tafiditra anatin'ny lisitra mandritra ny fanadihadiana natao dia tsy maintsy honerana avokoa.

Vu au Passage

Le Président de la Délégation Spéciale

COMMUNE URBAINE DE MAHAJANGA

TONGANIRINA Zafarinefo Velomary
Administrateur Civil

CHEF DE FOKONTANY
TSARARANO ANOSIKELY
MAHAJANGA

PREFET REGION BOENY FKT/TSARARANO ANOSIKELY

RANDRIANASOLO Théodore

2

FANAMARINAM-PAHATONGAVANA

PROJET « LEAD »	Date : 26 Mars 2022 Commune : Mahajanga I

N°	L/V	Anarana sy fanampin'anarana	Andraikitra / Asa	Adiresy / Tel.	Sonia
1	L	RAKOTOARISON Dieu Donné	Mpivaro-kena	0326557743	[signature]
2	L	FLESOM	Boucher	0328869322	[signature]
3	L	Sobiton Tantelinjany Lisa.	gargotier.	034 72 30547	[signature]
4	L	RAKOTOMDRANAIVO Fidelis	Mpivaro-kena	0327723688	[signature]
5	V	RAMBEROSON Marie Amélie	Gargotte	0324726997	Aurélie
6	L	RAMAROVAHOAKA Gino	Mpivaro-kena	Mahavoky Avaratra	[signature]
7	L	RAFANOMEZANTSOA Tojonirina Eugène	quincaillerie	0329132177	[signature]
8	L	Rocky Franck.	Mpivarotra PPN	0325575230	[signature]
9	V	Haritia Tsiseharana ...	coiffeuse	0347410261	[signature]
10	V	RAZAFINDRASOAVOLOLONA Nina	Gargote	032 04 739 37	[signature]
11	L	TOMMELLY Nigro Jimmy	Soudeur Electronique	032 48 668 68	[signature]
12	L	RAKOTOMIZAIMA	quincaillerie.	034 90 531 64	[signature]
13	L	Raherinirina Davidson	Epicerie	032 4805686	[signature]
14	L	FENITRA ANDRIANINA Biarimiora Fandresena	Cyber café	034 96 621 16	[signature]
15	V	RAZAFINOMENJANAHARY Nathalie	Epicerie	034 17 60074	[signature]

CHEF DE FOKONTANY TSARARANO AMBONY
[stamp]
ANDRIANASOLO Théodore

FANAMARINAM-PAHATONGAVANA

PROJET « LEAD »	Date : 26 Mars 2022 Commune : Urbaine Mahajanga

N°	L/V	Anarana sy fanampin'anarana	Andraikitra / Asa	Adiresy / Tel.	Sonia
01	L	RAMAROZATOVO Gaston	Chef Fokontany Antanimasaja	FKT Antanimasaja Tel 0320231577	[signature]
02	L	RABEMAHAFAHANA Manajavita	Vice président Social Ambondr	FKT Ambondrona Tsarahonenana 034 53 83639	[signature]
03	V	Botra Sylvia	solontenan'ny Fokotany Ambondrona	0327604901	[signature]
04	L	RAZAFINDRAVELO Flery	Sojabe FKT Ambondrona	Secteur II Tsarahonenana 0324322412	[signature]
05	L	Marx Augustin	Chef Secteur IV F.KT Antanimasaja	lot [illegible] Ambalavola	[signature]
06		RAMAROVOSOA Ony Mirina	Consultant CEXI	0340398359	[signature]
07	V	RANDRIANARIVELO Marie Antoinette	Secrétaire Sociale Tsarahonenana Sect	secteur II Tsarahonenana 032 6156510	[signature]
07	L	RANDRIAMBOAVONJY Georges	SOJABE ANTANIMASAJA Secteur 6	ANTAMIMASAJA AVARADRANO II 0203[illegible]	[signature]
08	L	Razafindrabe Desnos Adolphe	Quartier Mobile Am/Dy	0324515758	[signature]
9	L	JACOB Andre	Mpam Boly	034 58 633 [illegible] Andranomalaza	[signature]
10	L	RANDRIAMBOLAKAA T.H	Sojabe FK Antanimalandy	0340871601	[signature]
11	L	RAKOTOVELO	FUNAmbondrona PHG PPG	Adoringo 0324462[illegible]	[signature]
12	V	CLAIRE	FKN Ambondrona	Adoringo 032 0272687	[signature]
13	V	Fanja	FKN Ambondrona	Adoringo	[signature]
14	V	TINA	FKN Ambondrona	Ambalavola 0348443790	[signature]

CENTRE BEFANDRIANA NORD

RÉGION SOFIA, DISTRICT BEFANDRIANA NORD, COMMUNE BEFANDRIANA NORD

« Projet de développement de l'accès à l'électricité au moindre coût (LEAD ou DEMOS) »

FITANANA AN-TSORATRA

Fandrafetana ny drafitr'asa ny famindran-toerana

Antony : Fihaonana amin'ireo olona mahakasika ny fandrafetana ny drafitr'asa ny famindran-toerana

Daty : 23/03/22

Toerana : Fiadanana

Fokontany voakasika: Fiadanana , Manongariko

Nitarika ny fihaonana: Solotenan'ny kaominina Befandriana Nord.

Isan'ny nanatrika: 30

* Zavatra novelabelarina sy eodinihina :
- Fampahafantarana ny tetikasa amin'ny ankapobeny sy ny toerana voakasika ny tetikasa.
- Fananana sy fivelomana mety voakasika sy ny fanonerana igany.
- Fampahafantarana ny daty farany manaiskery amin'ny fanonerana ireo fananana voakasika ny tetikasa dia ny 23/03/22
- Fisian'ny rafitra fitantanana ny fitarainana sy ny fisian'ny kahie firaketana fitarainana.

* Fanamarihana :

Misy mpivarotra amaron-dalana vitsivitsy eny ambanin'ny lalan'ny tarihy igay hapetraka mandritry ny fanatanterahana ny fanitarana ny tambajotra.
Mandritra ny fitaritana ny tarihy dia manaiky an-tsitrapo izy ireo ny hikisaka ary tsy mangataka fanonerana mikasika igany, misy ihany koa ireo mpivarotra anaty trano igay manaiky ny hikatona an-tsitrapo mandritra ny fitaritana ny tarihy.
Manamafy ireo mpivarotra fa tsy hisy fiantrankany amin'ny fidiram-bolany ny fikisahana sy fikatonana

satria ho afaka hanohy ny varotra hatrany ry zareo rehefa vita ny asa.

Na dia izany aza anefa dia manolotra izao fanampiana izao ny tetikasa LEAD mandritra ny fikisahana vetivety dia hanampy ireo mpivarotra amin'ny fokontany Fiadanana sy Manongarivo ny mpiasan'ny orinasa.

* soso-kevitra / hetaheta samihafa.

- Fangatahana ny fisian'ny fampilazana mialoha rehefa hikatona sy hikisaka ireo mpivarotra.

Marihina fa tsy nisy nametraka olana fa dia vita ara-pifanarahana daholo ny fomba fanonerana ny fivelomana izay voaelingelina anatin'ny Fokontany Fiadanana sy Manongarivo.

Nangataka kosa anefa izy ireo mba tanterahina aloha'ny hametrahana ny tetikasa ny fandoavana ny fanonerana.

Nohamarinina ihany koa fa ny fananana mety ho voakitika mandritra ny fametrahana ny fotodrafitrasa kanefa tsy tafiditra anatin'ny lisitra nandritra ny fanadihadiana natao dia tsy maintsy honerana avokoa.

LE CHEF DE FOKONTANY

DOTO PIERRE

LE CHEF DE FOKONTANY

NELIMA

LE MAIRE DE LA C.U BEFANDRIANA-NORD

DODO Samuel

2

FANAMARINAM-PAHATONGAVANA

PROJET « LEAD »	Date : 23/03/22 Commune : Befandriana Nord

N°	L/V	Anarana sy fanampin'anarana	Andraikitra / Asa	Adiresy / Tel.	Sonia
01	L	RADIMISOA Dinaniaina setra Notiavina	Consultant CEEXI	0341338299	[signature]
02	V	KALOFARA Julie	Epicerie	0332470498	[signature]
03	V	ELISAH	Boutique	0330399156	Elisah
04	V	MARIE Zarafine	Mpanjaitra	0348638734	[signature]
05	V	RASOAMARIE Perline	cash-point	0345705829	[signature]
06	L	ANDRIANARISON ERIC	Consultant Ceexi	0341169055	[signature]
07	L	RAVELOJAONA Henri Herilanto	Bijoutier	0338271883	Henri
08	V	RASOARINIVO Herinantenaina Arlette	Friperie	0342832395	
09	V	RASOAMANANJARA Zine	Mpanjaitra	0330747927	Rasoa
10	L	RAZAFINDRAFARA PAO Jacquelin	Multi-service	0341291035	[signature]
11	L	Ycra Marcio Santos	Reparateur téléphone	0346178042	[signature]
12	L	RAVELOMANANTSOA Jean Christobal Valdess	Multi-service	0343664670	[signature]
13	L	RAFALIMANJAKA Rodin	Bijoutier	0348810836	Rodin
14	L	RASAMIMALALA Jean de Dieu	Bijoutier	0343663432	Jean dedieu
15	V	RAZAFIMAHATRATRA Vanina	Mpivaratra	0343630537	[signature]

FOKONTANY MANONGARIVO ANDRIANA NORD
LE CHEF DE FOKONTANY
HERIMA

FANAMARINAM-PAHATONGAVANA

PROJET « LEAD »	Date : 23/03/22 Commune : Befandriana Nord

N°	L/V	Anarana sy fanampin'anarana	Andraikitra / Asa	Adiresy / Tel.	Sonia
16	L	ANDRIAMANANJARA Noely Tiana	Epicerie	0334961704	[signature]
17	V	RASOA Yvonne	Gargotte	0339051573	RASOA Yvo
18	V	RAZAIARISOA Hasina	Epicerie	0349282268	Hasi
19	V	ROLINE	Boutique	0344323350	[signature]
20	L	BAMARO Jean Dorlys	Multiservice	0330368854	[signature]
21	L	BAHADORALY AL-Nour	Marchandise Generale	0331278716	
22	L	RADO ALPHA MIKA Andrianasolo	Multi-service	0343166197	
23	L	RAZAFINDRAKALO Lazar Lutz	Multi-service	0325361236	Lutz
24	L	MANANKAVANA Lazarien	Multi-service	0345781638	[signature]
25	L	TOTOHARIMANANA Hubertot	Cash-point	0330889163	[signature]
26	V	RAZELININA Maivasoa	Epi-Gargotte	0385742006	Razelinina
27	L	RAMAHARINDRA Norolahy	Multi-Media	0334726020	[signature]
28	L	RABEMIHARIMANANA Tina Andrianiaina Fabien	Multi-service	0342359960	[signature]
29	L	RANDRIA Charles	Bijoutier	0343663432	Jean didier
30	V	NIRIZANDRY Fancia	MPIVAROTRA	0349734307	[signature]

FOKONTANY MANONGARIVO * ARRONDISSEMENT ADMINISTRATIF ANDRIANA NORD

LE CHEF DU FOKONTANY

[signature]

NERIMA

CENTRE MAMPIKONY

<u>Région Sofia, District Mampikony, Commune Mampikony</u>

« Projet de développement de l'accès à l'électricité au moindre coût (LEAD ou DEMOS) »

FITANANA AN-TSORATRA

Fandrafetana ny drafitr'asa ny famindran-toerana

Antony : Fihaonana amin'ireo olona mahakasika ny fandrafetana ny drafitr'asa ny famindran-toerana

Daty : 30 Marsa 2022.

Toerana : CU Mampikony.

Fokontany voakasika: Tsaramandroso 3.

Nitarika ny fihaonana: Chef Fokontany

Isan'ny nanatrika: 03

+ Lahatra novelabelarina sy nodinihana:
- Fampahafantarana ny tetikasa amin'ny ankapobeny sy ny toerana voakasikan'ny tetikasa.
- Fananana sy fivelomana mety voakasika sy ny fanonerana izany.
- Fampahafantarana ny daty farany amin'ny fanonerana dia ny 30 Marsa 2022.
- Fisian'ny rafitra fitantanana ny fitarainana sy ny fisian'ny kahie firaketana fitarainana ary amin'ny Kaominina
+ Fametrahana fanontaniana sy fanomezana valiny:
- Fomba fanonerana : Hatao famadihadiana ireo mpivarotra tsinjaray voakasika ka ny vola miditra amin'izy ireo isan'andro (tombom-barotra) no onerana arakaraka ny andro ikatonana.
- Fananana voakasika : ireo mpivarotra manamorona ny lalana ka ao ambanin'ny tafony. Misy ireo tokony hikatona misy koa ireo izay afaka mikisaka izany koa mifanaraka amin'ny toerana misy azy
+ Soso-kevitra / hetaheta samihafa.

1

- Mba tsy hatao maharitra ny andro ana-tatera hana ny asa.
- Ilazana mialoha ireo mpiaraotra aloha ny hanombohan'ny asa izay misy azy ireo.

* Marihina fa tsy misy mitsipaka ny fenotrahana ny tetikasa izy ireo ary manaiky an-tsitra-po ny fandaminana sy ny fomba fanonerana.

Tsaraiii le
LE CHEF DE FOKONTANY
TSARAMANDROSO III
ANDRIANARISON Jean Baptiste

LE MAIRE DE LA COMMUNE
RATSARAHARA Jonah

LE CHEF DE FOKONTANY
TSARAMANDROSO II
TOMBOZARA Robert
Commandeur de l'Ordre National

FANAMARINAM-PAHATONGAVANA

PROJET « LEAD »	Date : 30 Mars 2022 Commune : Mampikony

	N°	Anarana sy fanampin'anarana	Andraikitra / Asa	Sonia
L	01	BEANARANE Emilien	Mpiraiki-tra (Epicerie)	[signature]
V	02	RASOANANDRASANA Claudia	-cash-point	[signature]
V	03	Raharizaimananoro Brigitte	consultant CEEXI	[signature]

FOKONTANY TSARAMANDROSO II MAMPIKONY

LE CHEF DE FOKONTANY TSARAMANDROSO II

TOMBOZARA Robert
Commandeur de l'Ordre National

CENTRE MANDRITSARA

RÉGION SOFIA, DISTRICT MANDRITSARA, COMMUNE MANDRITSARA

« Projet de développement de l'accès à l'électricité au moindre coût (LEAD ou DEMOS) »

FITANANA AN-TSORATRA

Fandrafetana ny drafitr'asa ny famindran-toerana

Antony : Fihaonana amin'ireo olona mahakasika ny fandrafetana ny drafitr'asa ny famindran-toerana

Daty : 25/03/22

Toerana : Ambalabe.

Fokontany voakasika: Ambalabe, Antanandrainivelo

Nitarika ny fihaonana: Lehiben'ny Fokontany Ambalabe sy Antanandrainivelo

Isan'ny nanatrika: 17

* Zavatra novelabelarina sy nodinihina :
- Fampahafantarana ny tetikasa amin'ny ankapobeny sy ny toerana voakasika ny tetikasa.
- Fanamarihana mety vaokitika sy fanoherana izany.
- Fampahafantarana ny daty farany manaiky amin'ny fanoherana ireo fanamarihana voakasika ny tetikasa dia ny : 25/03/22
- Fisian'ny safidy fitantanana ny fitaterahana sy ny fisian'ny kabie firaketana fitaterahana :

* Fametrahana fanoitaniana sy fanomezana valiny :
- Mpivarotra ambony tariby : ireo mpivarotra ambanin'ny lalan'ny tariby dia hikatona ary hiala ny toerana mandritra ny fanatanterahana ny asa, izany fanelingelenana izany anefa dia hoeran'ny fanjakana avokoa.

* Fanamarihana :

Misy mpivarotra amoron-dalana vitsivitsy eny ambanin'ny lalan'ny tariby izay hapetraka mandritry ny fanitarana ny tambajotra. Mandritra ny fitaritana ny tariby koa anefa dia manaiky an-tsitrapo izy ireo ny hikatona ary hiala ny toerana mba hisorohana ny loza mety hitranga ; Manamafy ireo mpivarotra fa tsy hisy

fiantraikany amin'ny fidiram-bolany ny fikatonana vetivety satria dia ho afaka hanohy ny varotra hatrany izy ireo.
Na dia izany aza anefa dia manolotra izao fanampiana izao ny tetikasa LEAD mandritra ny fikatonana vetivety dia hanolotra tambin'ny fanelingelenana vetivety.

* soso-kevitra / hetaheta samihafa:
- Fangatahana ny hisian'ny "fampilazana mialoha" alohan'ny hanatanterahana ny tetikasa.

Marihina fa tsy nisy nametraka olana fa dia vita ara-pihavanana daholo ny fomba fanonerana ny fidiram-bola voaelingelina anatin'ny Fokontany

Nohamarinina ihany koa fa ny fananana mety ho voakitika mandritra ny fametrahana ny fotodrafitrasa kanefa tsy tafiditra anatin'ny lisitra nandritra ny fanadihadiana dia tsy maintsy honerana avokoa.

FKT AMBALA... CU.DIST MANDRITSARA
LE CHEF DE FOKONTANY
RAMIANDRASOAMAHATRATRA I. Jeannot

Le MAIRE
P.O L'Adjoint
COMMUNE URBAINE MANDRITSARA
RANDRIAMANARINA Louis de Gonzague

LE CHEF DE FOKONTANY
...ANANA Charles Desiré

2

FANAMARINAM-PAHATONGAVANA

PROJET « LEAD »	Date : 25/03/22 Commune : Mandritsara

N°	L/V	Anarana sy fanampin'anarana	Andraikitra / Asa	Adiresy / Tel.	Sonia
01	L	RADIMISOA Dinaniaina setra Notiavina	Consultant CEEXI	0341338299	
02	L	ANDRIANARISON ERIC	Consultant Ceexi	0341169055	
03	V	RASOANANFENAINA Sauzeline	Multi-média	0337002464	
04	V	RAMALALA Rondro Justine	cash-point	0348535862	
05	L	RASOLONJATOVO Théogène	Epicerie	0331116598	
06	L	RAZAFIMAROSON Hycinthe Roger	Gargotte	0337427355	
07	L	PAULIN Ranaivoson	Electronicien	0343154944	
08	V	VOARY Mitafihery	Epicerie	0340744169	
09	V	RAZAFIMANANORO Soanirina cléo	Gargotte	0349792046	
10	V	MARIE NINO Elsalina	Epicerie	0347426805	
11	V	RAHELIARIMALALA-NIRINA	Commerçant (Moto-pièce)	0340656220	Voahangy
12	L	RANDRIAMIANDRISOA Gilbert	Commerçant (Moto-pièce)	0349653525	
13	V	Volanirina	Commerçant (Meuble)	0331553834	
14	L	SAVO Prosper Jadin	Commerçant (Epicerie)	0346592653	
15	V	RAZAFINDRAZAKA Ando Malala Larissa	Gargotière	0339187155	

LE CHEF DE FOKONTANY LE CHEF DE FOKONTANY

RAVELOMANANA Charles Desiré

RAVELONDRAZANA Jean Felixe

FANAMARINAM-PAHATONGAVANA

PROJET « LEAD »	Date : 25/03/22 Commune : Mandritsara.

N°	L/V	Anarana sy fanampin'anarana	Andraikitra / Asa	Adiresy / Tel.	Sonia
01	V	SOARIJIKY Cécilia Veronique	Commerçant	0338642608	Cecilia
02	L	RAMIANDRASOAMAHATRATRA Zovoantoma Jeannot	chef de FKT Ambalabe	0338467186	[signature]

LE CHEF DE FOKONTANY — RAMIANDRASOAMAHATRATRA T. Jeannot

LE CHEF DE FOKONTANY — RAVELOMANANA Charles Desiré

CENTRE PORT-BERGER

<u>Région Sofia, District Port-Bergé, Commune Port-Bergé</u>

« Projet de développement de l'accès à l'électricité au moindre coût (LEAD ou DEMOS) »

FITANANA AN-TSORATRA

Fandrafetana ny drafitr'asa ny famindran-toerana

Antony : Fihaonana amin'ireo olona mahakasika ny fandrafetana ny drafitr'asa ny famindran-toerana

Daty : 26 Mars 2022.

Toerana : CU Port Bergé

Fokontany voakasika: Andohomby, Ambohimalaza.

Nitarika ny fihaonana: Lefitry ny Ben'ny Tanana, Sefo Fokontany

Isan'ny nanatrika: 13.

* Lazaina novelabelarina sy nodinihina:
- Fampahafantarana ny tetikasa amin'ny ankapobeny sy ny toerana voakasika ny tetikasa
- Famaritana sy fivelomana mety ho voakasika sy ny fanonerana.
- Fampahafantarana ny daty farany amin'ny fanonerana dia ny 26 Marsa 2022.
- Fisian'ny safidy fitantanana ny fitarainana sy ny fisian'ny bokie fitarainana any amin'ny Kaominina
* Fanontaniana sy fanomezana valiny:
- Fahataetan'ny asa : eo amin'ny roa andro eo.
- Fanomezany ny fanonerana : alohan'ny iatombohan'ny asa no omena ny fanonerana.
- Fanonerana ny fibatorana : hatao faradi-hadiana tsirairay ireo mpivarotra ireo ka arabaraky ny tombom-barotra azo isan'andro no ikajiana ny fanonerana azy ireo. Izany hoe ny vola azo mandritra io roa andro io no omena.
* Soso-kevitra / hetaheta samihafa:
- Filazana mialoha ny hanombohan'ny asa.

1

- Atao maina sy ara. Maraina ny tanty hamena.
- Aba tsy atao mahaitra ny fanatantera-hana ny asa.
- Marihina fa tsy misy fitsipika ary vanaiky ny hiato sy hikisaka ireo mpivaratra eva-kasika mandrita ny haraovana ny asa.

COMMUNE URBAINE PORT-BERGE

LE 1er ADJOINT AU MAIRE

MANANA Emile

CHEF de FOKONTANY AMBOHIMALAZA

LEPANGA Edmond

CHEF DE FOKONTANY ANDOHOMBY

...MIZASONA

FANAMARINAM-PAHATONGAVANA

PROJET « LEAD »	Date : 26/03/22 Commune : Port-Berge-I.

N°	L/V	Anarana sy fanampin'anarana	Andraikitra / Asa	Adiresy / Tel.	Sonia
01	V	RAVELOMANANA Marie Nicole	Mpivarotra EPICERIE	0324109125 1 Ambohimalaza	
02	V	RAHELISOANAMBININA Brigitte	Mpivarotra EPI-BAR.	034 80 815 29 — " —	
03	V	ANITA Esperence -	KIOSK	0343876828 — " —	
04	V	MARIE Odette	BAR	0342261414 Andohomby	
05	V	RASOAMAMIBINE	EPI-BAR	0346718218 Andohomby	
06	L	~~FARASTA~~ Josile	EPICERIE	0322179167 Andohomby	
07	V	~~RAZAFINDRAHITA~~ Bruno	Soudeur	0347342002 Andohomby	
08	V	YVONNE	EPICERIE	0324702663 5 Andohomby	YVONNE
09	V	RASOAZANANY	Gargote	0346164378 Andohomby	
10	V	ELISA ~~Fabienne~~	Demi-grossiste	0348594984 Andohomby	
11	1	RANDRIAMANANTENA Miki Saturnin	Coiffeur	0343486230 Andohomby	
12	V	Rahariziamanandro Brigitte	Consultant CEExI	0341050497	
13	L	RADIMISOA Santaniaina Daunald	consultant CEExI	0349037199	

CHEF DE FOKONTANY ANDOHOMBY

RAMIZASONA

COMMUNE URBAINE FOKONTANY

CHEF de FOKONTANY AMBOHIMALAZA

LEPANCA Erimond

Annexe 6 : Attestation de non-ocupation

Centre	Régions	Districts	Communes	Fokontany	Actions
Tsaratanana	Betsiboka	Tsaratanana	Tsaratanana	Antsahavola	Déplacement poste N°1002 et extension réseau BT
				Tsaratanana I	Déplacement poste N°1001 et extension réseau BT
				Tsaratanana II	Renforcement et Extension réseau BT et EP Quartier Ambalatevana
				Ambodimanga	AEE du village Manjarisoa
				Manjarisoa	
				Tsaratanana I	
Ambato Boeny	Boeny	Ambato Boeny	Ambatoboeny	Ambato Atsimo	Renforcement et Extension réseau BT et EP Ambato atsimo
				Ambatoboeny	AEE avec E.P du quartier Ankaraobatokely
				Ambato Avaratra	Renforcement et Extension réseau BT et EP Marosakoa Abattoir
					Renforcement et Extension réseau BT et EP Marosakoa
					Renforcement et Extension réseau BT et Eclairage Public du 3è quartier Ambany Andrefana
					Renforcement et Extension réseau BT et EP Marozavavy
				Ambatoboeny	Renforcement et Extension réseau BT et EP Tanambao
					Renforcement et Extension réseau BT et EP Tsararivotra
Marovoay		Marovoay	Ambolomonty	Anosifisaka	Passage en 20 KW du réseau 5,5KW
			Marovoay	Ambovomavo Diego kely	
				Fihaonana	
				Tsimahajao	
				Soaniadanana	
				Amparihilava	Alimentation en Energie Electrique Axe 12
				Mandrosoa 12 km	

Centre	Régions	Districts	Communes	Fokontany	Actions
				Ambovomavo Diego kely	CNP Ambohibà
				Morafeno	
Mitsinjo		Mitsinjo	Mitsinjo	Mitsinjo	AEE du village Tsararivotra
					CNP village Antananoratra
					Renforcement et Extension réseau BT Amboaniokely
Soalala		Soalala	Soalala	Soalala	AEE du village Ampapamena
					AEE du village Tanambao
					CNP élévateur du centrale
					Déplacement poste sur poteau
Mahajanga		Mahajanga I	Mahajanga I	Ambondrona	CNP Antsahabingo Betamanga
					CNP Ambondrona poteau mainty
					CNP Andovinjo près villa Yasmine
					CNP Ambondrona Tsarahonenana
					AEE Ambondrona secteur 2
					AEE Andohagara Betamango
					CNP Doany Avaratra vers pompage Ambondrona
					CNP Doany Avaratra vers Matsabory
				Amborovy	CNP Grand pavois près VITOGAZ Amborovy
					CNP Belinta Amborovy vers VITOGAZ
					AEE Village Maroala
					CNP Maroala II Amborovy
					AEE Tsararivotra Betamango
				Antanimalandy	CNP Antanimalandy terminus bus 13

Centre	Régions	Districts	Communes	Fokontany	Actions
					AEE Antanimalandy Avaratra
					CNP Antanimalandy Mangatokana
					CNP Antanimalandy EPP centre
					CNP Amparihigidro II
					CNP Amparihigidro base de loisirs
					AEE Antanimalandy 35000 logement
					AEE village Antanimalandy (JIRA)
				Aranta	AEE Antanandava Aranta - Secteur 5
				Antanimasanja	CNP Ambalamanga II
				Mahavoky Nord	CNP Mahavoky Avaratra fasan-karana
				Mangarivotra	CNP Mangarivotra près Tropicana
				Tanambao Sotema	AEE Ampasika Tanambao Sotema
					CNP Tanambao Sotema Gara sarety
				Tsararano Ambany	CNP Adaraly Mahatsinjo
					CNP Tsararano ambany Triangle
				Tsararano Ambony	CNP Tsararano ambony à coté CSB
		Mahajanga II	Belobaka	Belobaka	CNP Belobaka COLAS
					AEE Antatao Belobaka
				Amparemahitsy	CNP Amparemahitsy II
			Boanamary	Amboanio	AEE Amboanio/ Boanamary/Ambatomalama/Maromiandra
				Tsararivotra	
				Befotaka Ambalatany	
				Maromiandra	
				Ambatomalama	

Centre	Régions	Districts	Communes	Fokontany	Actions
Ambatomainty	Melaky	Ambatomainty	Ambatomainty	Ambatomainty	Création ligne MT Ambatomainty
				Ambatomanjaka	
Besalampy		Besalampy	Besalampy	Besalampy centre	CNP Besalampy centre
					CNP Mangarivotra
Maintirano		Maintirano	Maintirano	Marodoka	CNP Marodoka
				Tanambao Metéo	CNP Tanambao Meteo
				Tanambao SPM	CNP Tanambao SPM
Antsohihy	Sofia	Antsohihy	Antsohihy	Ambalabe Ouest I	CNP 160KVA Quartier Ambalampamba
				Ambalabe Ouest II	AEE du village Bekotrobaka
				Ambalakidy	CNP 160KVA Antanambezo vers Port
				Ankiririka Nord II	AEE du village Ankiririky Nord
				Ankirirka sud I	CNP Ankiririky sud
				Antafiatsivakiany	CNP Antafiantsivakiny
				Mahialambo	AEE Mahialambo
				Ambalabe Ouest II	Création Réseau BT Andongona
Bealanana		Bealanana	Bealanana	Anandrombato	Alimentation en Energie Electrique Anandrombato
				Bealanana I	CNP H61 100KVA Quartier Bealanana
				Antanimanga	CNP Antanimanga
				Bealanana III	Renforcement et Extension réseau BT
Befandriana Nord		Befandriana Nord	Befandriana Nord	Ambalanomby	CNP Ambalanomby
				Antanambola Cité	CNP H61 100KVA Quartier Sabotsy Be
				Ambatolahy	CNP Tsararivotra
				Tsararivotra I	
Mampikony		Mampikony	Mampikony	Tsaramandroso III	CNP Tsara 3 (polisy)
					AEE Tsara 3 (daniel)

Centre	Régions	Districts	Communes	Fokontany	Actions
				Tsararivotra	CNP village Tsararivotra
				Tsaramandroso II	Renforcement et Extension réseau BT du poste N°06 (Tsara 2)
				Tsaramandroso III	Renforcement et Extension réseau BT du poste N°06 (Tsara 3)
Mandritsara		Mandritsara	Mandritsara	Ambalanatsotry	AEE Quartier Ambalanantsotry, Antsahabe, Anjaivola, Mananarahely
				Ambalakompania	
				Mandritsara vaovao	
				Ambohimandroso	CNP Ambohimandroso
				Ampitatsimo	CNP Ampita atsimo
				Antsahabe	CNP Antsahabe Nord et Sud
				Ambalanatsotry	Déplacement, augmentation de puissance et Renforcement et Extension réseau BT Anjohivola
				Andohomby	Renforcement et Extension réseau BT Ambohipo
Port-Bergé		Port-Bergé	Port-Bergé	Ankaraovaka	CNP H61 100KVA Quartier Ankaraovaka
				Ambohimalaza	Soulagement et Renforcement et Ext réseau BT Ambohimalaza
				Manarimaevaloka	CNP Manarimaevaloka
				Antsikarakabe	Renforcement et Ext réseau BT Manarimaevaloka, Antsirakabe, Tsarasaotra
				Tsarasaotra	

CENTRE TSARATANANA

RÉGION BETSIBOKA, DISTRICT TSARATANANA, COMMUNE TSARATANANA

CENTRE TSARATANANA

RÉGION BETSIBOKA, DISTRICT TSARATANANA, COMMUNE TSARATANANA

FANAMARINANA

Action : Déplacement poste N° 1001 et Extension réseau BT.

Izaho : RAVONJY HARINAIVO Fauchard

Chef Fokontany : TSARATANANA I

Kaominina : TSARATANANA

Dia manamarina fa tsy ahitana fananana na fiveloman'olona ny toerana izay hametrahana andrin-jiro sy izay holalovan'ny tariby mitondra ny herinaratra anatin'ny tetikasa fampandrosoana antsoina hoe "LEAD" tafiditra anatin'ny toerana hiadidiko.

Natao androany faha- 10 Avril 2022

CHEF DE FOKONTANY

RAVONJIHARINAIVO Fauchard

FANAMARINANA

Action : DEPLACEMEN POSTE N° 1002 ET RESEAU BT

Izaho : RAZAFITSIAROVANA Jean Baptiste

Chef Fokontany : ANTSAHAVOLA

Kaominina : TSARATANANA

Dia manamarina fa tsy ahitana fananana na fiveloman'olona ny toerana izay hametrahana andrin-jiro sy izay holalovan'ny tariby mitondra ny herinaratra anatin'ny tetikasa fampandrosoana antsoina hoe "LEAD" tafiditra anatin'ny toerana hiadidiko.

Natao androany faha- 10 Avril 2022

ADJOINT AU CHEF DU FOKONTANY
ANTSAHAVOLA

RAZAFITSIAROVANA
Jean Baptiste

FANAMARINANA

Action : FANITARANA JIRO QUARTIER AMBALAIEVANA

Izaho : RAJAONAHEFA Athanase Ladislas

Chef Fokontany : ISARAIARANA II

Kaominina : ISARAIARANA.

Dia manamarina fa tsy ahitana fananana na fiveloman'olona ny toerana izay hametrahana andrin-jiro sy izay holalovan'ny tariby mitondra ny herinaratra anatin'ny tetikasa fampandrosoana antsoina hoe "LEAD" tafiditra anatin'ny toerana hiadidiko.

Natao androany faha- 10 Avril 2022

Fonctionnaire le 10/04/22

FANAMARINANA

Action: AEE DU VILLAGE MANJARISOA

Daty: 10 Avril 2022

Izahay Sefo Fokontany voalaza anarana sy manao Sonia etsy ambany dia manamarina fa tsy ahitana fananana na fiveloman'olona ny toerana izay hametrahana andrin-jiro sy izay holalovan'ny tariby mitondra *ny herinaratra anatin'ny tetikasa fampandrosoana antsoina hoe "LEAD" tafiditra anatin'ny toerana* hiadidinay.

Fokontany / Sefo Fokontany	**Sonia sy fitomboka**
Fokontany: TSARATANANA I Anarana: Ravonjy Harinaivo Fauchard	CHEF DE FOKONTANY RAVONJ.HARINAIVO Fauchar
Fokontany: AMBODIMANGA Anarana: RANDRIANARIVELO René Jeremy	LE CHEF DE FOKONTAN RANDRIANARIVELO René Jeremy
Fokontany: MANJARISOA Anarana: JEAN José	ADJOINT FKT MANJARISOA Jean José
Fokontany: Anarana:	

CENTRE AMBATO BOENY

RÉGION BOENY, DISTRICT AMBATO BOENY, COMMUNE AMBATOBOENY

FANAMARINANA

Commune: Ambatoboeny

Daty: 3 Avril 2022

Izahay Sefo Fokontany voalaza etsy ambany dia manamarina fa tsy ahitana fananana na fiveloman'olona ny toerana izay hametrahana andrin-jiro sy izay holalovan'ny tariby mitondra ny herinaratra anatin'ny tetikasa fampandrosoana antsoina hoe "LEAD" tafiditra anatin'ny toerana hiadidinay.

Actions	Fokontany
① Renforcement et Extension reseau BT et EP Marosakoa. ② Renforcement et Extension reseau BT et EP Marosakoa sabaltôr. ③ Renforcement et Extension réseau BT et EP Marozavary. ④ Renforcement et Extension réseau BT du 3e Quartier Ambany Sandrefana.	Ambato Avaratra CHEF LOKONTANA FOKONTANY AMBATO-AVARATRA RAZAFINDRAZANAKA Prosperrette

FANAMARINANA

Commune: Ambatobaeny

Daty: 4 Avril 2022

Izahay Sefo Fokontany voalaza etsy ambany dia manamarina fa tsy ahitana fananana na fiveloman'olona ny toerana izay hametrahana andrin-jiro sy izay holalovan'ny tariby mitondra ny herinaratra anatin'ny tetikasa fampandrosoana antsoina hoe "LEAD" tafiditra anatin'ny toerana hiadidinay.

Actions	Fokontany
① Renforcement et Extension réseau BT et EP Tanambao ② Renforcement et Extension Réseau BT et EP Tsaratsotra ③ AEE Ambaraobatokely.	Ambatobaeny. Chef de Fokontany RAZANANTSANINA Lama Harinalvé
Renforcement et Extension réseau BT et EP Ambato Atsimo	Ambato Atsimo LE CHEF de Fokontany TSIMIAMPITRA

CENTRE MAROVOAY

RÉGION BOENY, DISTRICT MAROVOAY, COMMUNE AMBOLOMOTY

FANAMARINANA

Action : Passage en 20 KV du réseau 5,5 KV

Izaho : Nourdine Ismaël

Chef Fokontany : Kaire (Ra Fokontany Anosifisaba)

Kaominina : C.R. Ambolomoty

Dia manamarina fa tsy ahitana fananana na olona ny toerana hametrahana ny asa voalaza etsy ambony izay tafiditra anatin'ny tetikasa fampandrosoana antsoina hoe "LEAD" ao anatin'ny toerana hiadidiko.

Natao androany faha- 9/03/2

COMMUNE RURALE AMBOLOMOTY DISTRICT MAROVOAY

LE MAIRE

REGION BOENY NOURDINE ISMAEL

RÉGION BOENY, DISTRICT MAROVOAY, COMMUNE MAROVOAY VILLE

FANAMARINANA

Action: Passage en 20KV du réseau 5,5 KV

Daty: 6 Mars 2022

Izahay Sefo Fokontany voalaza anarana sy manao Sonia etsy ambany dia manamarina fa tsy ahitana fananana na fiveloman'olona ny toerana izay hametrahana andrin-jiro sy izay holalovan'ny tariby mitondra ny herinaratra anatin'ny tetikasa fampandrosoana antsoina hoe "LEAD" tafiditra anatin'ny toerana hiadidinay.

Fokontany / Sefo Fokontany	Sonia sy fitomboka
Fokontany: Ambovemaho Diego-Kely Anarana: Raholison Rabemananjara	LE CHEF DE FOKONTANY DIEGO KELY RAHOLISON RABEMANANJARA
Fokontany: Ismahajao Anarana: RAZAFINDRAKOTO Patrice	LE CHEF DU FOKONTANY DE ISMAHAJAO RAZAFINDRAKOTO Patrice
Fokontany: FIHAONANA Anarana: TSARADIA Etienne	LE CHEF DU FOKONTANY FIHAONANA TSARADIA Etienne
Fokontany: SOANIADANANA Anarana: RASOLOARINTSOA Georges	FOKONTANY SEFOM-POKONTANY SOANIADANANA SOANIADANA RASOLOARINTSOA Georges

FANAMARINANA

Action : Alimentation en Energie Electrique Axe 12.

Izaho : RANDRIANARISATA Bruno

Chef Fokontany : AMPARIHILAVA

Kaominina : MAROYOAY

Dia manamarina fa tsy ahitana fananana na olona ny toerana hametrahana ny asa voalaza etsy ambony izay tafiditra anatin'ny tetikasa fampandrosoana antsoina hoe "LEAD" ao anatin'ny toerana hiadidiko.

Natao androany faha- 07 Mars 2022

Fokontany Amparihilava Chef de Fokontany AMPARIHILAVA Commune RANDRIANARISATA Bruno

---

FANAMARINANA

Action : Alimentation en Energie electrique Axe 12

Izaho : JEANCY

Chef Fokontany : MANDROSOA.

Kaominina : MAROVOAY

Dia manamarina fa tsy ahitana fananana na olona ny toerana hametrahana ny asa voalaza etsy ambony izay tafiditra anatin'ny tetikasa fampandrosoana antsoina hoe "LEAD" ao anatin'ny toerana hiadidiko.

Natao androany faha- 07 Mars 2022

Chef de Fokontany JEANCY

FANAMARINANA

Action: CNP Ambohiba

Daty: 07 Mars 2022

Izahay Sefo Fokontany voalaza anarana sy manao Sonia etsy ambany dia manamarina fa tsy ahitana fananana na fiveloman'olona ny toerana izay hametrahana andrin-jiro sy izay holalovan'ny tariby mitondra ny herinaratra anatin'ny tetikasa fampandrosoana antsoina hoe "LEAD" tafiditra anatin'ny toerana hiadidinay.

Fokontany / Sefo Fokontany	Sonia sy fitomboka
Fokontany: Ambovomavo Diego-Ouest Anarana: Raholison Rabemanjara	FOKONTANY DIEGO OUEST RAHOLISON RABEMANJARA
Fokontany: MORAFENO - MAROVOAY Anarana: RAMAROSONA BERNARD	Le CHEF DE FOKONTANY Bernard Chevalier de l'Ordre National Malagasy
Fokontany: Anarana:	
Fokontany: Anarana:	

CENTRE MITSINJO

RÉGION BOENY, DISTRICT MITSINJO, COMMUNE MITSINJO

FANAMARINANA

Action : AET Village Tsararivotra /
CNP Village Antananoratra.

Izaho : TOMBOTSARA

Chef Fokontany : Mitsinjo

Kaominina : Mitsinjo

Dia manamarina fa tsy ahitana fananana na olona ny toerana hametrahana ny asa voalaza etsy ambony izay tafiditra anatin'ny tetikasa fampandrosoana antsoina hoe "LEAD" ao anatin'ny toerana hiadidiko.

Natao androany faha- 13/04/22

FANAMARINANA

Action : Renforcement et Extension réseau BT
Amboanjokely.

Izaho : TOMBOTSARA

Chef Fokontany : Mitsinjo

Kaominina : Mitsinjo

Dia manamarina fa tsy ahitana fananana na olona ny toerana hametrahana ny asa voalaza etsy ambony izay tafiditra anatin'ny tetikasa fampandrosoana antsoina hoe "LEAD" ao anatin'ny toerana hiadidiko.

Natao androany faha- 13/04/22

CENTRE SOALALA

RÉGION BOENY, DISTRICT SOALALA, COMMUNE SOALALA

FANAMARINANA

Action : Extension Electricité Route Vers AMPAPAMENA FKT SOALALA.

Izaho : RASOLOFONIRINA Jean Bosco.

Chef Fokontany : SOALALA

Kaominina : SOALALA.

Dia manamarina fa tsy ahitana fananana na fiveloman'olona ny toerana izay hametrahana andrin-jiro sy izay holalovan'ny tariby mitondra ny herinaratra anatin'ny tetikasa fampandrosoana antsoina hoe "LEAD" tafiditra anatin'ny toerana hiadidiko.

Natao androany faha- 01 Avril 2022

REGION BOENY DISTRICT SOALALA CHEF FOKONTANY SOALALA

RASOLOFONIRINA Jean Bosco

FANAMARINANA

Action : Travaux Elevateur Electrique au Centrale Thermique. SOALALA secteur Antanambao.

Izaho : RASOLOFONIRINA Jean Bosco

Chef Fokontany : SOALALA

Kaominina : SOALALA

Dia manamarina fa tsy ahitana fananana na fiveloman'olona ny toerana izay hametrahana andrin-jiro sy izay holalovan'ny tariby mitondra ny herinaratra anatin'ny tetikasa fampandrosoana antsoina hoe "LEAD" tafiditra anatin'ny toerana hiadidiko.

Natao androany faha- 01 Avril 2022.

REGION BOENY DISTRICT SOALALA CHEF FOKONTANY SOALALA

RASOLOFONIRINA Jean Bosco

FANAMARINANA

Action : Extension Electrification Tanambao

Izaho : RABOLOFONIRINA Jean Bosco.

Chef Fokontany : SOALALA.

Kaominina : SOALALA.

Dia manamarina fa tsy ahitana fananana na fiveloman'olona ny toerana izay hametrahana andrin-jiro sy izay holalovan'ny tariby mitondra ny herinaratra anatin'ny tetikasa fampandrosoana antsoina hoe "LEAD" tafiditra anatin'ny toerana hiadidiko.

Natao androany faha- 01 Avril 2022

REGION DIANA DISTRICT SOALALA CHEF FOKONTANY SOALALA

Nirina Jean Bosco

FANAMARINANA

Action : Delacement poste de Transfo Ville Soalala.

Izaho : RABOLOFONIRINA Jean Bosco

Chef Fokontany : SOALALA

Kaominina : SOALALA.

Dia manamarina fa tsy ahitana fananana na fiveloman'olona ny toerana izay hametrahana andrin-jiro sy izay holalovan'ny tariby mitondra ny herinaratra anatin'ny tetikasa fampandrosoana antsoina hoe "LEAD" tafiditra anatin'ny toerana hiadidiko.

Natao androany faha- 01 Avril 2022

REGION DIANA DISTRICT SOALALA CHEF FOKONTANY SOALALA

Nirina Jean Bosco

FANAMARINANA

Action: Extension Electrification Tanambao FKT SOALALA

Daty: 01 Avril 2022.

Izahay Sefo Fokontany voalaza anarana sy manao Sonia etsy ambany dia manamarina fa tsy ahitana fananana na fiveloman'olona ny toerana izay hametrahana andrin-jiro sy izay holalovan'ny tariby mitondra ny herinaratra anatin'ny tetikasa fampandrosoana antsoina hoe "LEAD" tafiditra anatin'ny toerana hiadidinay.

Fokontany / Sefo Fokontany	Sonia sy fitomboka
Fokontany: SOALALA (Secteur Tanambao) Anarana: RASOLOFONIRINA Jean Bosco.	DISTRICT SOALALA CHEF FOKONTANY SOALALA SOLOFO Nirina Bosco
Fokontany: SOALALA (Secteur Mangakivoatra) Anarana: RASOLOFONIRINA Jean Bosco.	DISTRICT SOALALA CHEF FOKONTANY SOALALA SOLOFO Nirina Bosco
Fokontany: Anarana:	
Fokontany: Anarana:	
Fokontany: Anarana:	

CENTRE MAHAJANGA

RÉGION BOENY, DISTRICT MAHAJANGA I, COMMUNE MAHAJANGA

FANAMARINANA

Commune: CU Mahajanga

Daty: 27 Mars 2022

Izahay Sefo Fokontany voalaza etsy ambany dia manamarina fa tsy ahitana fananana na fiveloman'olona ny toerana izay hametrahana andrin-jiro sy izay holalovan'ny tariby mitondra ny herinaratra anatin'ny tetikasa fampandrosoana antsoina hoe "LEAD" tafiditra anatin'ny toerana hiadidinay.

Actions	Fokontany
CNP Antsahabingo Betamanga	Ambondrona
CNP Ambondrona poteau mainty	
CNP Andavinjo près villa Yasmine	

FANAMARINANA

Commune: CU Mahajanga

Daty: 28 Mars 2022

Izahay Sefo Fokontany voalaza etsy ambany dia manamarina fa tsy ahitana fananana na fiveloman'olona ny toerana izay hametrahana andrin-jiro sy izay holalovan'ny tariby mitondra ny herinaratra anatin'ny tetikasa fampandrosoana antsoina hoe "LEAD" tafiditra anatin'ny toerana hiadidinay.

Actions	Fokontany
CNP Ambondrona Tsarahonenana	Ambondrona
AEE Ambondrona secteur 2	
AEE Andohagara Betamango	
CNP Doany Avaratra vers pompage Ambondrona	

CHEF FOKONTANY
ALISON Felicité

FANAMARINANA

Commune: CU Mahajanga

Daty: 29 Mars 2022

Izahay Sefo Fokontany voalaza etsy ambany dia manamarina fa tsy ahitana fananana na fiveloman'olona ny toerana izay hametrahana andrin-jiro sy izay holalovan'ny tariby mitondra ny herinaratra anatin'ny tetikasa fampandrosoana antsoina hoe "LEAD" tafiditra anatin'ny toerana hiadidinay.

Actions	Fokontany
CNP Mangarivotra Pris Tropicana	Mangarivotra
CNP Adaraly Mahatsinjo	Tsararano Ambany
CNP Tsararano ambany triangle	

FANAMARINANA

Commune: CU Mahajanga

Daty: 30 Mars 2022

Izahay Sefo Fokontany voalaza etsy ambany dia manamarina fa tsy ahitana fananana na fiveloman'olona ny toerana izay hametrahana andrin-jiro sy izay holalovan'ny tariby mitondra ny herinaratra anatin'ny tetikasa fampandrosoana antsoina hoe "LEAD" tafiditra anatin'ny toerana hiadidinay.

Actions	Fokontany
CMP Doany Avaratra vers Matsabory	Ambondrona
CMP Marovala II Amborovy	Amborovy
AEE Tsararivotra Betamango	
CMP Doany Avaratra vers Matsabory	

FANAMARINANA

Commune: CU Mahajanga

Daty: 31 Mars 2022

Izahay Sefo Fokontany voalaza etsy ambany dia manamarina fa tsy ahitana fananana na fiveloman'olona ny toerana izay hametrahana andrin-jiro sy izay holalovan'ny tariby mitondra ny herinaratra anatin'ny tetikasa fampandrosoana antsoina hoe "LEAD" tafiditra anatin'ny toerana hiadidinay.

Actions	Fokontany
CNP Grand pavois pris VITOGAZ Ambovoy	Ambovoy CHEF DE FOKONTAN
CNP Belinta Ambovoy vers VITOGAZ	ATHERINE
AEE Village Maroala	

FANAMARINANA

Commune: CU Mahajanga

Daty: 01/04/22

Izahay Sefo Fokontany voalaza etsy ambany dia manamarina fa tsy ahitana fananana na fiveloman'olona ny toerana izay hametrahana andrin-jiro sy izay holalovan'ny tariby mitondra ny herinaratra anatin'ny tetikasa fampandrosoana antsoina hoe "LEAD" tafiditra anatin'ny toerana hiadidinay.

Actions	Fokontany
CNP Ambalamanga II	Antanimasaja
AEE Amparaka Tanambao Sotema	Tanambao Sotema
CNP Tanambao Sotema Gara sarety	

FANAMARINANA

Commune: CU Mahajanga

Daty: 02/04/22

Izahay Sefo Fokontany voalaza etsy ambany dia manamarina fa tsy ahitana fananana na fiveloman'olona ny toerana izay hametrahana andrin-jiro sy izay holalovan'ny tariby mitondra ny herinaratra anatin'ny tetikasa fampandrosoana antsoina hoe "LEAD" tafiditra anatin'ny toerana hiadidinay.

Actions	Fokontany
CNP Tsararano ambony à coté CSB	Tsararano Ambony Mr RAKOTONDRAINIBE Jean Edouard
CNP Mahavoky Avaratra Fasan-karàna	Mahavoky Avaratra LE CHEF DE FOKONTANY MAHAVOKY AVARATRA RASETY Premier Jean

FANAMARINANA

Commune: CU Mahajanga

Daty: 08/04/2022

Izahay Sefo Fokontany voalaza etsy ambany dia manamarina fa tsy ahitana fananana na fiveloman'olona ny toerana izay hametrahana andrin-jiro sy izay holalovan'ny tariby mitondra ny herinaratra anatin'ny tetikasa fampandrosoana antsoina hoe "LEAD" tafiditra anatin'ny toerana hiadidinay.

Actions	Fokontany
CNP Antanimalandy terminus bus 13	Antanimalandy
AEE Antanimalandy Avaratra	
CNP Antanimalandy Mangatokana	
CNP Antanimalandy EPP centre	

CHEF FOKONTANY ANTANIMALANDY

FIARENA
Commandeur de l'Ordre National

FANAMARINANA

Commune: CU Mahajanga

Daty: 04/04/22

Izahay Sefo Fokontany voalaza etsy ambany dia manamarina fa tsy ahitana fananana na fiveloman'olona ny toerana izay hametrahana andrin-jiro sy izay holalovan'ny tariby mitondra ny herinaratra anatin'ny tetikasa fampandrosoana antsoina hoe "LEAD" tafiditra anatin'ny toerana hiadidinay.

Actions	Fokontany
CNP Amparihigidro base de loisirs	Antanimalandy
AEE Antanimalandy (35.000 logements)	
CNP Village Antanimalandy (JIRA)	

CHEF FOKONTANY ANTANIMALANDY

FIARENA

Commandeur de l'Ordre National

FANAMARINANA

Commune: CU Mahajanga

Daty: 05/04/22

Izahay Sefo Fokontany voalaza etsy ambany dia manamarina fa tsy ahitana fananana na fiveloman'olona ny toerana izay hametrahana andrin-jiro sy izay holalovan'ny tariby mitondra ny herinaratra anatin'ny tetikasa fampandrosoana antsoina hoe "LEAD" tafiditra anatin'ny toerana hiadidinay.

Actions	Fokontany
AEE Antanandava Aranta - Section 5	Aranta

RÉGION BOENY, DISTRICT MAHAJANGA II, COMMUNE BELOBAKA

FANAMARINANA

Commune: Rurale Belobaka

Daty: 18 Mars 2022

Izahay Sefo Fokontany voalaza etsy ambany dia manamarina fa tsy ahitana fananana na fiveloman'olona ny toerana izay hametrahana andrin-jiro sy izay holalovan'ny tariby mitondra ny herinaratra anatin'ny tetikasa fampandrosoana antsoina hoe "LEAD" tafiditra anatin'ny toerana hiadidinay.

Actions	Fokontany
- AEE Amboanio / Boanamary / Ambatomahamay Maromiandra	- Amparemahitsy

PREFECTURE MAHAJANGA II
COMMUNE RURALE BELOBAKA
FOKONTANY AMPAREMAHITSY
CHEF FOKONTANY
AMPAREMAHITSY
RANDRIANDRASATA Basile

FANAMARINANA

Commune: Rurale Beldraka

Daty: 19 Mars 2022

Izahay Sefo Fokontany voalaza etsy ambany dia manamarina fa tsy ahitana fananana na fiveloman'olona ny toerana izay hametrahana andrin-jiro sy izay holalovan'ny tariby mitondra ny herinaratra anatin'ny tetikasa fampandrosoana antsoina hoe "LEAD" tafiditra anatin'ny toerana hiadidinay.

Actions	Fokontany
- CNP Amparemahitsy II	- Amparemahitsy

PREFECTURE MAHAJANGA II
CHEF FOKONTANY AMPAREMAHITSY
RANDRIANDRASATA Diasio
COMMUNE RURALE BELOBAKA FOKONTANY AMPAREMAHITSY

FANAMARINANA

Commune: Rurale Belobaka

Daty: 20 Mars 2022

Izahay Sefo Fokontany voalaza etsy ambany dia manamarina fa tsy ahitana fananana na fiveloman'olona ny toerana izay hametrahana andrin-jiro sy izay holalovan'ny tariby mitondra ny herinaratra anatin'ny tetikasa fampandrosoana antsoina hoe "LEAD" tafiditra anatin'ny toerana hiadidinay.

Actions	Fokontany
- CNP Belobaka COLAS	- Belobaka
	COMMUNE RURALE BELOBAKA CHEF DE FOKONTANY BELOBAKA MAZAVA Albertmain FOKONTANY BELOBAKA

FANAMARINANA

Commune: Rurale Belobaka

Daty: 22 Mars 2022

Izahay Sefo Fokontany voalaza etsy ambany dia manamarina fa tsy ahitana fananana na fiveloman'olona ny toerana izay hametrahana andrin-jiro sy izay holalovan'ny tariby mitondra ny herinaratra anatin'ny tetikasa fampandrosoana antsoina hoe "LEAD" tafiditra anatin'ny toerana hiadidinay.

Actions	Fokontany
- CMP Amparihigidro II	- Belobaka

FANAMARINANA

Commune: Rurale Belobaka

Daty: 22 Mars 2022

Izahay Sefo Fokontany voalaza etsy ambany dia manamarina fa tsy ahitana fananana na fiveloman'olona ny toerana izay hametrahana andrin-jiro sy izay holalovan'ny tariby mitondra ny herinaratra anatin'ny tetikasa fampandrosoana antsoina hoe "LEAD" tafiditra anatin'ny toerana hiadidinay.

Actions	Fokontany
- AEE Antalao Belobaka	- Belobaka

RÉGION BOENY, DISTRICT MAHAJANGA II, COMMUNE BOANAMARY

FANAMARINANA

Action: AEE Ambovanio / Boanamary / Ambatomalama / Maromiandra

Daty: 12 Mars 2022.

Izahay Sefo Fokontany voalaza anarana sy manao Sonia etsy ambany dia manamarina fa tsy ahitana fananana na fiveloman'olona ny toerana izay hametrahana andrin-jiro sy izay holalovan'ny tariby mitondra ny herinaratra anatin'ny tetikasa fampandrosoana antsoina hoe "LEAD" tafiditra anatin'ny toerana hiadidinay.

Fokontany / Sefo Fokontany	Sonia sy fitomboka
Fokontany: Maromiandra Anarana: FANOMEZANTSOA MANASSÉ	
Fokontany: Ambatomalama Anarana: Tjorondraza Paul.	
Fokontany: Anarana:	
Fokontany: Anarana:	

FANAMARINANA

Action: AEE Ambovanio / Boanamary / Ambatomalama / Maromiandra

Daty: 14 Mars 2022.

Izahay Sefo Fokontany voalaza anarana sy manao Sonia etsy ambany dia manamarina fa tsy ahitana fananana na fiveloman'olona ny toerana izay hametrahana andrin-jiro sy izay holalovan'ny tariby mitondra ny herinaratra anatin'ny tetikasa fampandrosoana antsoina hoe "LEAD" tafiditra anatin'ny toerana hiadidinay.

Fokontany / Sefo Fokontany	Sonia sy fitomboka
Fokontany: ISAHARIVOTRA Anarana: FAGNIH Jean	
Fokontany: BEFOTAKA AMBALATANY Anarana: ANDRISOA PRUDENCE	
Fokontany: Anarana:	
Fokontany: Anarana:	

FANAMARINANA

Action: A.E.E Amboanio / Boanamary / Ambatomalama / Maromiandra

....

Daty: 15 Mars 2022.

Izahay Sefo Fokontany voalaza anarana sy manao Sonia etsy ambany dia manamarina fa tsy ahitana fananana na fiveloman'olona ny toerana izay hametrahana andrin-jiro sy izay holalovan'ny tariby mitondra ny herinaratra anatin'ny tetikasa fampandrosoana antsoina hoe "LEAD" tafiditra anatin'ny toerana hiadidinay.

Fokontany / Sefo Fokontany	**Sonia sy fitomboka**
Fokontany: AMBOANIO Anarana: Randriamanana Guy Desire	SEFO FOKONTANY AMBOANIO FOKONTANY AMBOANIO RANDRIAMANANA Guy Desire
Fokontany:.. Anarana:..	
Fokontany:.. Anarana:..	
Fokontany:.. Anarana:..	

CENTRE AMBATOMAINTY

Région Melaky, District Ambatomainty, Commune Ambatomainty

FANAMARINANA

Action : Création Ligne MT JIRAMA

Izaho : RAZAIARIMALALA Sahondranirina

Chef Fokontany : Ambatomainty Centrale

Kaominina : Ambatomainty

Dia manamarina fa tsy ahitana fananana na fiveloman'olona ny toerana izay hametrahana andrin-jiro sy izay holalovan'ny tariby mitondra ny herinaratra anatin'ny tetikasa fampandrosoana antsoina hoe "LEAD" tafiditra anatin'ny toerana hiadidiko.

Natao androany faha- le 09 - ok - 2022

LE CHEF DE FOKONTANY

SAHONDRANIRINA
Razaiarimalala

FANAMARINANA

Action : Création Ligne MT JIRAMA AMBATOMAINTY

Izaho : RAKOTOMALALA Gilbert Antonio

Chef Fokontany : AMBATOMANJAKA

Kaominina : AMBATOMAINTY

Dia manamarina fa tsy ahitana fananana na fiveloman'olona ny toerana izay hametrahana andrin-jiro sy izay holalovan'ny tariby mitondra ny herinaratra anatin'ny tetikasa fampandrosoana antsoina hoe "LEAD" tafiditra anatin'ny toerana hiadidiko.

Natao androany faha- 09 - ok - 2022

CHEF DE FOKONTANY

RAKOTOMALALA Gilbert A...

CENTRE BESALAMPY

Région Melaky, District Besalampy, Commune Besalampy

FANAMARINANA

Action : Création nouveau Poste à Manyerivotra

Izaho : SOLAIMANA Camille

Chef Fokontany : Besalampy Centre

Kaominina : Besalampy

Dia manamarina fa tsy ahitana fananana na fiveloman'olona ny toerana izay hametrahana andrin-jiro sy izay holalovan'ny tariby mitondra ny herinaratra anatin'ny tetikasa fampandrosoana antsoina hoe "LEAD" tafiditra anatin'ny toerana hiadidiko.

Natao androany faha- 11 Aprily 2022

DISTRICT BESALAMPY FOKONTANY BESALAMPY CENTRE

CHEF FOKONTANY
BESALAMPY CENTRE

SOLAIMANA Camille

FANAMARINANA

Action : Création nouveau Poste à Besalampy Centre

Izaho : SOLAIMANA Camille

Chef Fokontany : Besalampy Centre

Kaominina : Besalampy

Dia manamarina fa tsy ahitana fananana na fiveloman'olona ny toerana izay hametrahana andrin-jiro sy izay holalovan'ny tariby mitondra ny herinaratra anatin'ny tetikasa fampandrosoana antsoina hoe "LEAD" tafiditra anatin'ny toerana hiadidiko.

Natao androany faha- 11 Aprily 2022

DISTRICT BESALAMPY FOKONTANY BESALAMPY CENTRE

CHEF FOKONTANY
BESALAMPY CENTRE

SOLAIMANA Camille

CENTRE MAINTIRANO

Région Melaky, District Maintirano, Commune Maintirano

FANAMARINANA

Action : Création nouveau poste Marodoka 100kVA/B2.

Izaho : VALOGNA Christian

Chef Fokontany : Marodoka

Kaominina : MAINTIRANO

Dia manamarina fa tsy ahitana fananana na fiveloman'olona ny toerana izay hametrahana andrin-jiro sy izay holalovan'ny tariby mitondra ny herinaratra anatin'ny tetikasa fampandrosoana antsoina hoe "LEAD" tafiditra anatin'ny toerana hiadidiko.

Natao androany faha- 03 Aprily 2022

ADJOINT FOKONTANY
BEN HOUSSEN Veronique

Le Chef Fokontany
VALOGNA Christian

Le Maire,
RANDRIANARIOELINA
Tsilavo Todisoa

FANAMARINANA

Action : Création nouveau poste Tanambao Météo 100kVA/B aboasur.

Izaho : BILA Henri Nicaise

Chef Fokontany : Tanambao Météo

Kaominina : Urbaine MAINTIRANO.

Dia manamarina fa tsy ahitana fananana na fiveloman'olona ny toerana izay hametrahana andrin-jiro sy izay holalovan'ny tariby mitondra ny herinaratra anatin'ny tetikasa fampandrosoana antsoina hoe "LEAD" tafiditra anatin'ny toerana hiadidiko.

Natao androany faha- 03 Aprily 2022

Sefo Fokontany
Nicaise
BILA Henri Nicaise
Encadreur
Chevalier de l'Ordre National

LE MAIRE
Par Délégation
L'Adjoint au Maire
RAVANANAHARY
Jolomanpianina Simon

FANAMARINANA

Action : Création nouveau poste abaisseur 100 kVA Fonkotany Tanambao SPM. Maintirano

Izaho : MAHAZO

Chef Fokontany : TANAMBAO SPM

Kaominina : MAINTIRANO

Dia manamarina fa tsy ahitana fananana na fiveloman'olona ny toerana izay hametrahana andrin-jiro sy izay holalovan'ny tariby mitondra ny herinaratra anatin'ny tetikasa fampandrosoana antsoina hoe "LEAD" tafiditra anatin'ny toerana hiadidiko.

Natao androany faha- 03 Aprily 2022

CHEF FOKONTANY

MAHAZO

LE MAIRE
Par Délégation
L'Adjoint au Maire

CENTRE ANTSOHIHY

RÉGION SOFIA, DISTRICT ANTSOHIHY, COMMUNE ANTSOHIHY

FANAMARINANA

Commune : ANTSOHIHY

Daty : 23 Mars 2022

Izahay Sefo Fokontany voalaza etsy ambany dia manamarina fa tsy ahitana fananan'olona ny toerana izay hametrahana andrin-jiro sy izay holalovan'ny tariby mitondra herinaratra, anatin'ny tetikasa fampabdrosoana antsoina hoe "LEAD" tafiiditra anatin'ny toerana iadidianay.

Actions	Fokontany
CNP Antsiriribe Sud.	Antsiriribe-Sud
AEE Mahialambo	FOKONTANY ANTSIRIRIBE-SUD II
	AHMAD
AEE Mahialambo	Mahialambo
	ZAFILAGERA
	Rabemamonjy Justin
CNP Antafiatsivakina	ANTAFIATSIVAKINA
	Marcellin

FANAMARINANA

Commune : ANTSOHIHY

Daty : 24 Mars 2022

Izahay Sefo Fokontany voalaza etsy ambany dia manamarina fa tsy ahitana fananan'olona ny toerana izay hametrahana andrin-jiro sy izay holalovan'ny tariby mitondra herinaratra, anatin'ny tetikasa fampabdrosoana antsoina hoe "LEAD" tafiiditra anatin'ny toerana iadidianay.

Actions	Fokontany
AEE du village Ankirirka Nord II	ANKIRIRIKA Nord II
	LE CHEF DE FOKONTANY
	RAKOTONIAINA Didier Salomon
	FOKONTANY AMBALABE ... ANTSOHIHY
CNP 160KVA Quartier Ambalapamba	LE CHEF FOKONTANY
	MANANJAFY Fidèle

FANAMARINANA

Commune : Antsohihy

Daty : 25 Mars 2022

Izahay Sefo Fokontany voalaza etsy ambany dia manamarina fa tsy ahitana fananan'olona ny toerana izay hametrahana andrin-jiro sy izay holalovan'ny tariby mitondra herinaratra, anatin'ny tetikasa fampabdrosoana antsoina hoe "LEAD" tafiditra anatin'ny toerana iadidianay.

Actions	Fokontany
CNP 160KVA Antanambezo vers Port	CHEF FOKONTANY AMBALAKIDA [signature]
Création Réseau BT Andongona AEE du Village Bekotoboka	FOKONTANY AMBALABE OUEST CU ANTSOHIHY CHEF DE FOKONTANY Ambalabe Ouest [signature] ODIZARA Roger

CENTRE BEALANANA

RÉGION SOFIA, DISTRICT BEALANANA, COMMUNE BEALANANA

FANAMARINANA

Commune : BEALANANA

Daty : 21 Mars 2022

Izahay Sefo Fokontany voalaza etsy ambany dia manamarina fa tsy ahitana fananan'olona ny toerana izay hametrahana andrin-jiro sy izay holalovan'ny tariby mitondra herinaratra, anatin'ny tetikasa fampabdrosoana antsoina hoe "LEAD" tafiiditra anatin'ny toerana iadidianay.

Actions	Fokontany
CNP Antaninanga	BEALANANA IV Adjoint chef du Fokontany ANTANIMANGA RAKOTOARIMANANA Joseph
CNP du quartier Bealanana I HTA 100 KVA	BEALANANA I LE CHEF DE FOKONTANY BEALANANA I RAFIDIZARA Eric

FANAMARINANA

Commune : BEALANANA

Daty : 22 Mars 2022

Izahay Sefo Fokontany voalaza etsy ambany dia manamarina fa tsy ahitana fananan'olona ny toerana izay hametrahana andrin-jiro sy izay holalovan'ny tariby mitondra herinaratra, anatin'ny tetikasa fampabdrosoana antsoina hoe "LEAD" tafiiditra anatin'ny toerana iadidianay.

Actions	Fokontany
Alimentation en Energie Elec-	ANANDROBATO
trique Quandrobato	LE CHEF DU FOKONTANY ANDRANDROBATO
	RAMANDROSO
Renforcement et Extension	BEALANANA II
Réseau BT	LE CHEF DE FOKONTANY BEALANANA II
	RABIJAONA Benjamin

CENTRE BEFANDRIANA NORD

RÉGION SOFIA, DISTRICT BEFANDRIANA NORD, COMMUNE BEFANDRIANA NORD

FANAMARINANA

Commune: Befandriana Nord

Daty: 22/03/22

Izahay Sefo Fokontany voalaza etsy ambany dia manamarina fa tsy ahitana fananana na fiveloman'olona ny toerana izay hametrahana andrin-jiro sy izay holalovan'ny tariby mitondra ny herinaratra anatin'ny tetikasa fampandrosoana antsoina hoe "LEAD" tafiditra anatin'ny toerana hiadidinay.

Actions	Fokontany
CNP H61 100 KVA Quartier Sabotsy Be	CHEF DE FOKONTANY INTANAMBOLA-CITE P.O. L'ADJOINT CYPRIEN
CNP Ambalanomby.	CHEF DE FOKONTANY AMBALANOMBY BENOIT

FANAMARINANA

Action: CNP Tsaracivotra

Daty: 23/03/22

Izahay Sefo Fokontany voalaza anarana sy manao Sonia etsy ambany dia manamarina fa tsy ahitana fananana na fiveloman'olona ny toerana izay hametrahana andrin-jiro sy izay holalovan'ny tariby mitondra ny herinaratra anatin'ny tetikasa fampandrosoana antsoina hoe "LEAD" tafiditra anatin'ny toerana hiadidinay.

Fokontany / Sefo Fokontany	Sonia sy fitomboka
Fokontany: AMBATOLAHY Anarana: HARINELINE Odette	CHEF DU FOKONTANY HARINELINE Odette
Fokontany: TSARARIVOTRA I Anarana: TSARAHITA Freonel Delys	CHEF DE FOKONTANY DE TSARARIVOTRA TSARAHITA Freonel Del
Fokontany: Anarana:	
Fokontany: Anarana:	

CENTRE MAMPIKONY

RÉGION SOFIA, DISTRICT MAMPIKONY, COMMUNE MAMPIKONY

FANAMARINANA

Commune : Mampikony

Daty : 30 Mars 2022

Izahay Sefo Fokontany voalaza etsy ambany dia manamarina fa tsy ahitana fananan'olona ny toerana izay hametrahana andrin-jiro sy izay holalovan'ny tariby mitondra herinaratra, anatin'ny tetikasa fampabdrosoana antsoina hoe "LEAD" tafiiditra anatin'ny toerana iadidianay.

Actions	Fokontany
① Renforcement et Extension reseau BT du poste N°06 (Tsara 3) N°4 ② AEE Tsara 3 (daniel) ③ CNP Tsara 3 (Polisy)	TSARAMANDROSO III LE CHEF DE FOKONTANY TSARAMANDROSO III RAHARISON Jean Baptiste

FANAMARINANA

Commune : Mampikony

Daty : 31 Mars 2022

Izahay Sefo Fokontany voalaza etsy ambany dia manamarina fa tsy ahitana fananan'olona ny toerana izay hametrahana andrin-jiro sy izay holalovan'ny tariby mitondra herinaratra, anatin'ny tetikasa fampabdrosoana antsoina hoe "LEAD" tafiiditra anatin'ny toerana iadidianay.

Actions	Fokontany
Renforcement et Extension reseau BT du poste N°06- (Tsara 2)	TSARAMANDROSO II LE CHEF DE FOKONTANY TSARAMANDROSO II TOMBOZARA Robert Officier de l'Ordre National
CNP Village Tsararivotra	TSARARIVOTRA TSARARIVOTRA RABE Jean Jacques

CENTRE MANDRITSARA

Région Sofia, District Mandritsara, Commune Mandritsara

FANAMARINANA

Action: AEE Quartier Ambalanatsotry, Antsahabe, Anjaivola, Manandrahely

Déplacement, augmentation de puissance et Renforcement et Extension Reseau BT Anjohivola.

Daty: 26/03/22.

Izahay Sefo Fokontany voalaza anarana sy manao Sonia etsy ambany dia manamarina fa tsy ahitana fananana na fiveloman'olona ny toerana izay hametrahana andrin-jiro sy izay holalovan'ny tariby mitondra ny herinaratra anatin'ny tetikasa fampandrosoana antsoina hoe "LEAD" tafiditra anatin'ny toerana hiadidinay.

Fokontany / Sefo Fokontany	Sonia sy fitomboka
Fokontany: Mandritsara vao vao Anarana: Dabenja Joseph	FOKONTANY MANDRITSARA VAOVAO LE CHEF DE FOKONTANY RABENJA Josèph
Fokontany: Ambalanantsotry Anarana: RANDRIANIRINARISON Rita Laurietta	FOKONTANY AMBALANANTSOTRY LE CHEF DE FOKONTANY P.O L'ADJOINT RANDRIANIRINARISON Rita Lauriette
Fokontany: Ambalakomkanis Anarana: TIAZOKY Bruno	LE CHEF DE FOKONTANY TIAZOKY Bruno Chevalier de l'Ordre National
Fokontany: Anarana:	COMMUNE URBAINE MANDRITSARA Le MAIRE P.O L'Adjoint RANDRIAMANANARINA Louis de Gonzague

FANAMARINANA

Commune: Mandritsara

Daty: 27/03/22

Izahay Sefo Fokontany voalaza etsy ambany dia manamarina fa tsy ahitana fananana na fiveloman'olona ny toerana izay hametrahana andrin-jiro sy izay holalovan'ny tariby mitondra ny herinaratra anatin'ny tetikasa fampandrosoana antsoina hoe "LEAD" tafiditra anatin'ny toerana hiadidinay.

Actions	Fokontany
CNP Ampita atsimo	LE CHEF DE FOKONTANY FODISOA Ortholand Edmond
Renforcement et extension réseau BT Ambohipo	LE CHEF DE FOKONTANY RAMINUSON Ratisy
CNP Ambohimandroso	le chef de fokontany RAHARIJAONA Hervé Daniel
CNP Antsahabe Nord et Sud	LE CHEF DE FOKONTAN RAVELONDRAZANA Jean Felix

CENTRE PORT-BERGER

Région Sofia, District Port-Bergé, Commune Port-Bergé

FANAMARINANA

Action: Renforcement et Extension réseau BT Tsarasaotra, Antsirakabe Manarimaevaloba.

Daty: 27/03/22

Izahay Sefo Fokontany voalaza anarana sy manao Sonia etsy ambany dia manamarina fa tsy ahitana fananana na fiveloman'olona ny toerana izay hametrahana andrin-jiro sy izay holalovan'ny tariby mitondra ny herinaratra anatin'ny tetikasa fampandrosoana antsoina hoe "LEAD" tafiditra anatin'ny toerana hiadidinay.

Fokontany / Sefo Fokontany	Sonia sy fitomboka
Fokontany: Manarimaevaloba. Anarana: SOLOMONA Floreat	LE CHEF DU FOKONTANY MANARIMAEVALOKA SOLOMONA Floreat
Fokontany: Antsirakabe Anarana: JANERA Modest	LE CHEF DE FOKONTANY JANERA Modeste
Fokontany: Tsarasaotra. Anarana: RABEHARIVAHINY Gisel Francklin	ADJOINT CHEF DE FOKONTANY RABEHARIVAHINY Gisel Francklin
Fokontany: Anarana:	

FANAMARINANA

Action: Soulagement Poste et Renforcement et Extension Réseau BT Ambohimalaza.

Daty: 28/03/22

Izahay Sefo Fokontany voalaza anarana sy manao Sonia etsy ambany dia manamarina fa tsy ahitana fananana na fiveloman'olona ny toerana izay hametrahana andrin-jiro sy izay holalovan'ny tariby mitondra ny herinaratra anatin'ny tetikasa fampandrosoana antsoina hoe "LEAD" tafiditra anatin'ny toerana hiadidinay.

Fokontany / Sefo Fokontany	**Sonia sy fitomboka**
Fokontany: AMBOHIMALAZA Anarana: LEPANGA Edmond	CHEF de FOKONTANY AMBOHIMALAZA LEPANGA Edmond
Fokontany: Anarana:	
Fokontany: Anarana:	
Fokontany: Anarana:	

FANAMARINANA

Action: CNP Manarimaevaloka.

Daty: 28/03/22

Izahay Sefo Fokontany voalaza anarana sy manao Sonia etsy ambany dia manamarina fa tsy ahitana fananana na fiveloman'olona ny toerana izay hametrahana andrin-jiro sy izay holalovan'ny tariby mitondra ny herinaratra anatin'ny tetikasa fampandrosoana antsoina hoe "LEAD" tafiditra anatin'ny toerana hiadidinay.

Fokontany / Sefo Fokontany	**Sonia sy fitomboka**
Fokontany: Manarimaevaloka. Anarana: SOLONIAINA Florent	
Fokontany: Anarana:	
Fokontany: Anarana:	
Fokontany: Anarana:	

Annexe 7: Exemples affichage date éligibilité

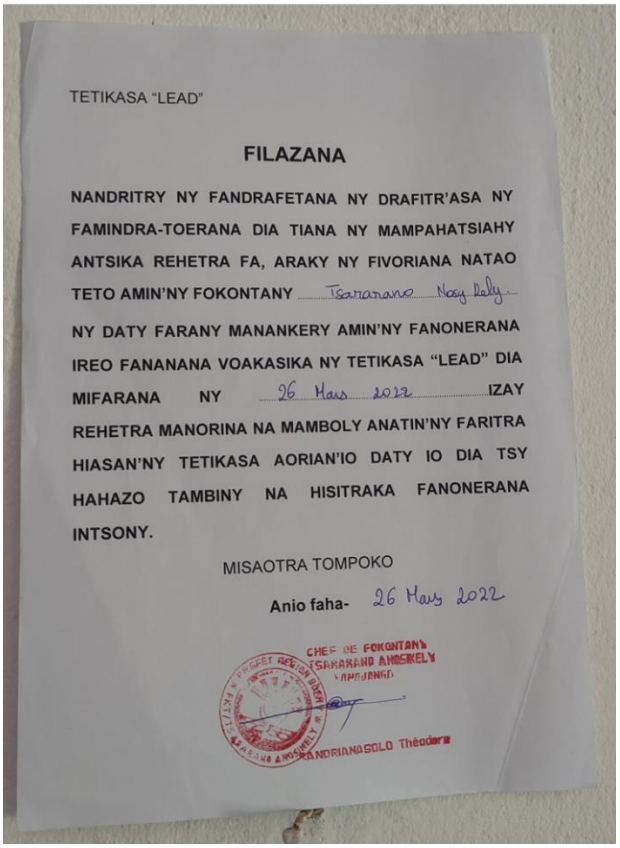

TETIKASA "LEAD"

FILAZANA

NANDRITRY NY FANDRAFETANA NY DRAFITR'ASA NY FAMINDRA-TOERANA DIA TIANA NY MAMPAHATSIAHY ANTSIKA REHETRA FA, ARAKY NY FIVORIANA NATAO TETO AMIN'NY FOKONTANY Tsararano Nosy kely

NY DATY FARANY MANANKERY AMIN'NY FANONERANA IREO FANANANA VOAKASIKA NY TETIKASA "LEAD" DIA MIFARANA NY 26 Mars 2022 IZAY REHETRA MANORINA NA MAMBOLY ANATIN'NY FARITRA HIASAN'NY TETIKASA AORIAN'IO DATY IO DIA TSY HAHAZO TAMBINY NA HISITRAKA FANONERANA INTSONY.

MISAOTRA TOMPOKO

Anio faha- 26 Mars 2022

CHEF DE FOKONTANY TSARARANO ANOSIKELY

ANDRIANASOLO Théodore

Commune Mahajanga, Fokontany Tsararano Nosy kely

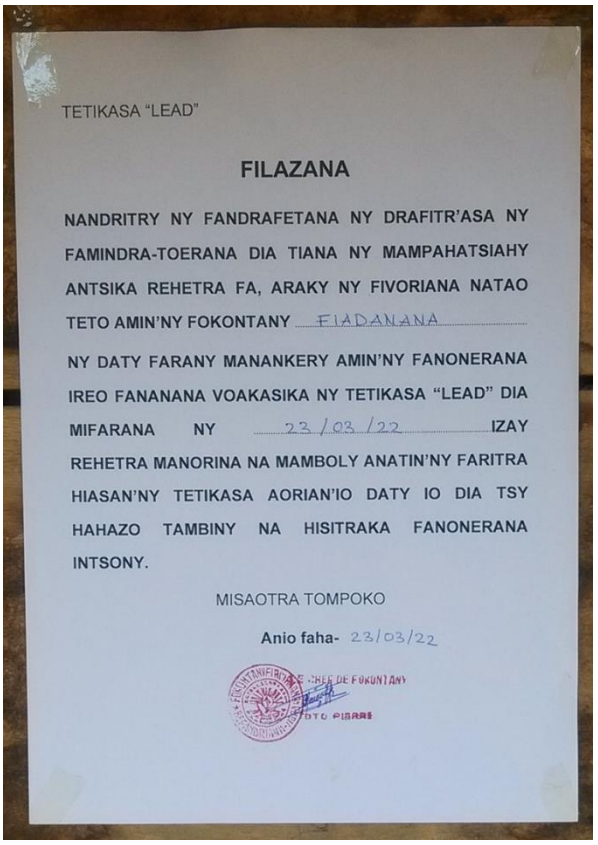

TETIKASA "LEAD"

FILAZANA

NANDRITRY NY FANDRAFETANA NY DRAFITR'ASA NY FAMINDRA-TOERANA DIA TIANA NY MAMPAHATSIAHY ANTSIKA REHETRA FA, ARAKY NY FIVORIANA NATAO TETO AMIN'NY FOKONTANY FIADANANA

NY DATY FARANY MANANKERY AMIN'NY FANONERANA IREO FANANANA VOAKASIKA NY TETIKASA "LEAD" DIA MIFARANA NY 23/03/22 IZAY REHETRA MANORINA NA MAMBOLY ANATIN'NY FARITRA HIASAN'NY TETIKASA AORIAN'IO DATY IO DIA TSY HAHAZO TAMBINY NA HISITRAKA FANONERANA INTSONY.

MISAOTRA TOMPOKO

Anio faha- 23/03/22

Commune Befandriana Nord, Fokontany Fiadanana

TETIKASA "LEAD"

FILAZANA

NANDRITRY NY FANDRAFETANA NY DRAFITR'ASA NY FAMINDRA-TOERANA DIA TIANA NY MAMPAHATSIAHY ANTSIKA REHETRA FA, ARAKY NY FIVORIANA NATAO TETO AMIN'NY FOKONTANY ANTANANDRAINIVELO

NY DATY FARANY MANANKERY AMIN'NY FANONERANA IREO FANANANA VOAKASIKA NY TETIKASA "LEAD" DIA MIFARANA NY 25 MARS 2022 IZAY REHETRA MANORINA NA MAMBOLY ANATIN'NY FARITRA HIASAN'NY TETIKASA AORIAN'IO DATY IO DIA TSY HAHAZO TAMBINY NA HISITRAKA FANONERANA INTSONY.

MISAOTRA TOMPOKO

Anio faha- 25 Mars 2022

CHEF DE FOKONTANY

Commune Mandritsara, Fokontany Antanandrainivelo

TETIKASA "LEAD"

FILAZANA

NANDRITRY NY FANDRAFETANA NY DRAFITR'ASA NY FAMINDRA-TOERANA DIA TIANA NY MAMPAHATSIAHY ANTSIKA REHETRA FA, ARAKY NY FIVORIANA NATAO TETO AMIN'NY FOKONTANY ANDOHOMBY

NY DATY FARANY MANANKERY AMIN'NY FANONERANA IREO FANANANA VOAKASIKA NY TETIKASA "LEAD" DIA MIFARANA NY 26 Marsa 2022 IZAY REHETRA MANORINA NA MAMBOLY ANATIN'NY FARITRA HIASAN'NY TETIKASA AORIAN'IO DATY IO DIA TSY HAHAZO TAMBINY NA HISITRAKA FANONERANA INTSONY.

MISAOTRA TOMPOKO

Anio faha- 26 Marsa 2022

MANANA Emile

Commune Port-Berger, Fokontany Andohomby

Annexe 8 : Liste des personnes rencontrées

Nom et Prénom	Fonction	Contact
TONGANIRINA Zafiarinefo Velomary	PDS CU Mahajanga	034 89 941 49
RAVELOMAHAY Lahiniaina Fitiavana	Préfet Mahajanga	034 03 216 56
NAJARHOUSSEN Michel	Chef du District Port Bergé	034 05 341 57/ misahoussen@gmail.com
RANDRIATSARA Harinoro Edson	Chef du District Mampikony	034 05 506 18/ harinoroedson@gmail.com
ANINVONDRAZANA Fredy Anselme	Adjoint Chef District Marovoay	034 74 424 56
RAZANAKOLONA Charles Christian	Adjoint Chef District Befandriana Nord	034 97 339 81
RABE Jocelyn	Adjoint Chef District Mandritsara	034 19 121 97
RAKOTOARIMANGA Philibert	Maire CU Marovoay Ville	032 97 591 65
DODO Samuel	Maire CU Befandriana Nord	034 41 334 54
RATSARAHAJA Jonah	Maire de la CU Mampikony	032 48 360 30/034 19 570 70
FIAREMA Adolphe	Maire de la CU Port Bergé	034 81 157 47/ fiaradolf81@gmail.com
MANANA Emile	1er Adjoint au Maire CU Port Bergé	032 50 996 46
RANDRIAMANARINA Louis de Gonzagues	1er Adjoint CU Mandritsara	033 75 625 22
RANDRIANASOLO Théodore	Chef Fokontany Tsararano Kely	032 75 330 41/038 91 520 76
TOTO Pierre	Chef Fokontany Fiadanana	034 14 442 73
NERIMA	Chef Fokontany Manongarivo	034 66 764 64/033 23 038 18
TOMBOZARA Robert	Chef Fokontany Tsaramandroso II	034 19 098 71
RAVELOMANANA Charles Désiré	Chef Fokontany Antanandrainivelo	033 28 142 95
RAMIANDRASOAMAHATRATRA Tovoaritrema Jeannot	Chef Fokontany Ambalabe	033 84 671 86
LEPANGA Edmond	Chef Fokontany Ambohimalaza	034 42 868 13
RAMIZASONA	Chef Fokontany Andohomby	034 66 540 93
ANDRIAMASYMalala	DIR JIRAMA Mahajanga	034 83 894 05/malala.andriamasy@jirama.mg.com
RAJERISON Maurice	Chef de Groupement Marovoay	034 83 306 33/maurice.rajerison@jirama.mg.com
BEMITOMBO Georges	Chef de Groupement Antsohihy	034 83 306 34/georges.bemitombo@jirama.mg.com

Nom et Prénom	Fonction	Contact
JAOMANDROS Andraina Jolliot Maronit	Chef Secteur JIRAMA Bealanana	034 83 306 71/jolliot.jaomandrosoandraina@jirama.mg
TOMBOVELONA Rabenatrehina	Chef d'agence Mampikony	034 83 668 27
RAFANOMEZANTSOA M. Patrick	Chef Secteur JIRAMA Befandriana Nord	034 83 708 01/032 49 853 17/patrice.rafanomezantsoa@ jirama-mg.com
HERINOMENJANAHARY Razafindrajao	Chef Secteur JIRAMA Mandritsara	034 83 893 64/hery.nomenjanahary@jirama-mg.com
CELESTIN Jean Modeste	Chef Secteur Port Bergé	034 83 893 59/jean.celestin@jirama-mg.com